

Inowrocław, 30 stycznia 2018 r.

OR.0002.40.2018

PANI / PAN

BIP

Na podstawie art. 20 ust. 1 ustawy z dnia 8 marca 1990 r. o samorządzie gminnym /Dz. U. z 2017 r. poz. 1875 z późn. zm./ zwołuję **XL sesję** Rady Gminy Inowrocław **na 7 lutego 2018 r. o godz. 12:00. Obrady sesji odbędą się na sali w Centrum Integracji Społecznej w Łojewie (Łojewo 34a).**

**Porządek obrad:**

- I. Otwarcie obrad sesji;
- II. Stwierdzenie quorum;
- III. Przyjęcie wniosków do porządku obrad sesji;
- IV. Przyjęcie protokołu z obrad poprzedniej sesji;
- V. Informacja Przewodniczącego Rady o działaniach podejmowanych w okresie między sesjami;
- VI. Sprawozdanie Wójta z działalności w okresie między sesjami;
- VII. Sprawozdanie Wójta z realizacji uchwał Rady;
- VIII. Interpelacje i zapytania Radnych;
- IX. Wnioski i zapytania Sołtysów;
- X. Sprawozdanie z działalności Komisji Rewizyjnej za II półrocze 2017 r.  
- *wystąpienie Przewodniczącego Komisji Rewizyjnej;*
- XI. Sprawozdania z działalności Komisji Rady Gminy Inowrocław za rok 2017.  
- *wystąpienie Przewodniczącej Komisji Budżetu i Rozwoju Gospodarczego Gminy,*  
- *wystąpienie Przewodniczącej Komisji Oświaty, Kultury, Ochrony Zdrowia, Pomocy Społecznej i Sportu,*  
- *wystąpienie Przewodniczącej Komisji Rolnictwa i Ochrony Środowiska,*  
- *wystąpienie Przewodniczącego doraźnej Komisji Statutowej;*
- XII. Sprawozdanie z wysokości średnich wynagrodzeń nauczycieli na poszczególnych stopniach awansu zawodowego w szkołach prowadzonych przez jednostkę samorządu terytorialnego za 2017 r.  
- *wystąpienie Dyrektora Centrum Usług Oświatowych Gminy Inowrocław;*
- XIII. Sprawozdanie za rok 2017 z realizacji zadań z zakresu wspierania rodziny wraz z przedstawieniem potrzeb związanych z realizacją zadań na rok 2018.  
- *wystąpienie Kierownika Gminnego Ośrodka Pomocy Społecznej Gminy Inowrocław.*
- XIV. Projekt uchwały w sprawie zaciągnięcia pożyczki na wyprzedzające finansowanie zadania inwestycyjnego realizowanego z udziałem środków pochodzących z budżetu Unii Europejskiej.  
- *wystąpienie Skarbnika Gminy,*  
- *opinia Komisji Budżetu i Rozwoju Gospodarczego Gminy,*  
- *dyskusja,*  
- *podjęcie uchwały;*
- XV. Projekt uchwały zmieniający uchwałę w sprawie uchwalenia budżetu Gminy Inowrocław na rok 2018.

- wystąpienie Skarbnika Gminy,
  - opinia Komisji Budżetu i Rozwoju Gospodarczego Gminy,
  - dyskusja,
  - podjęcie uchwały;
- XVI. Projekt uchwały zmieniający uchwałę w sprawie uchwalenia Wieloletniej Prognozy Finansowej Gminy Inowrocław na lata 2018-2022.
- wystąpienie Skarbnika Gminy,
  - opinia Komisji Budżetu i Rozwoju Gospodarczego Gminy,
  - dyskusja,
  - podjęcie uchwały;
- XVII. Projekt uchwały w sprawie przekazania do Komisji Rewizyjnej skargi na działalność Wójta Gminy.
- wystąpienie Przewodniczącego Rady Gminy Inowrocław,
  - opinie stałych Komisji,
  - dyskusja,
  - podjęcie uchwały;
- XVIII. Projekt uchwały zmieniający uchwałę w sprawie przyjęcia „Programu usuwania azbestu dla Gminy Inowrocław na lata 2012-2032”.
- wystąpienie Kierownika referatu Gospodarki Odpadami i Ochrony Środowiska,
  - opinia Komisji Rolnictwa i Ochrony Środowiska,
  - opinia Komisji Budżetu i Rozwoju Gospodarczego Gminy,
  - dyskusja,
  - podjęcie uchwały;
- XIX. Projekt uchwały w sprawie przyjęcia „Programu opieki nad zwierzętami bezdomnymi oraz zapobiegania bezdomności zwierząt na terenie Gminy Inowrocław na 2018 r.”.
- wystąpienie Kierownika referatu Gospodarki Odpadami i Ochrony Środowiska,
  - opinia Komisji Rolnictwa i Ochrony Środowiska,
  - dyskusja,
  - podjęcie uchwały.
- XX. Projekt uchwały w sprawie przyjęcia do realizacji wniosku o dofinansowanie projektu pt. ”Rozwój przedszkola szansą na dobry start małego dziecka” złożonego w ramach Regionalnego Programu Operacyjnego Województwa Kujawsko-Pomorskiego na lata 2014-2020 nr RPKP.10.02.01-04-0039/17.
- wystąpienie Podinspektora ds. pozyskiwania środków pozabudżetowych,
  - opinia Komisji Oświaty, Kultury, Ochrony Zdrowia, Pomocy Społecznej i Sportu,
  - opinia Komisji Budżetu i Rozwoju Gospodarczego Gminy,
  - dyskusja,
  - podjęcie uchwały.
- XXI. Odpowiedzi na interpelacje i wnioski;
- XXII. Wolne wnioski, oświadczenia oraz komunikaty i informacje;
- XXIII. Zamknięcie obrad sesji.

PRZEWODNICZĄCY  
RADY GMINY INOWROCLAW  
*Augustyn Korona*

Niniejsze zawiadomienie stanowi podstawę do udzielenia radnemu przez zakład pracy zwolnienia od pracy zawodowej na podstawie art.25 ust.3 ustawy z dnia 8 marca 1990 roku o samorządzie gminnym /Dz. U. z 2017 r. poz.1875 z późn. zm. /

---

Projekt

z dnia 29 stycznia 2018 r.

Zatwierdzony przez .....

**UCHWAŁA NR .....  
RADY GMINY INOWROCŁAW**

z dnia ..... 2018 r.

**w sprawie zaciągnięcia pożyczki na wyprzedzające finansowanie zadania inwestycyjnego realizowanego z udziałem środków pochodzących z budżetu Unii Europejskiej.**

Na podstawie art. 58 ustawy z dnia 8 marca 1990 r. o samorządzie gminnym (Dz. U. z 2017 r. poz. 1875 z późn. zm.<sup>1)</sup>) oraz art. 89 ust. 1 pkt 4 w związku z art. 91 ust. 2 ustawy z dnia 27 sierpnia 2009 r. o finansach publicznych (Dz.U. z 2017 r. poz. 2077 z późn.zm.<sup>2)</sup>) uchwała się, co następuje:

§ 1. Zaciągnąć w 2018 r. pożyczkę w Banku Gospodarstwa Krajowego w Warszawie Oddział w Toruniu na kwotę 643.396,00 zł (słownie: sześćset czterdzieści trzy tysiące trzysta dziewięćdziesiąt sześć złotych 00/100) na wyprzedzające finansowanie zadania inwestycyjnego pn. „Budowa kanalizacji sanitarnej wraz z przyłączami w miejscowości Miechowice, gm. Inowrocław – ETAP I” realizowanego w Ramach Programu Rozwoju Obszarów Wiejskich na lata 2014- 2020.

§ 2. Spłata pożyczki nastąpi w 2018 r. z uzyskanych środków z budżetu Unii Europejskiej.

§ 3. Zabezpieczeniem spłaty pożyczki będzie weksel in blanco wraz z deklaracją wekslową.

§ 4. Wykonanie uchwały powierza się Wójtowi Gminy Inowrocław.

§ 5. Uchwała wchodzi w życie z dniem podjęcia.

Przewodniczący Rady Gminy

**Augustyn Korona**

Nie wnoszę zastrzeżeń  
pod względem  
formalno - prawnym  
dg. st. 2018 r.

RADCA PRAWNY  
  
Justyna Jarzynowska

<sup>1)</sup>Zmiany tekstu jednolitego wymienionej ustawy zostały ogłoszone w Dz. U. z 2017 r. poz. 2232 oraz z 2018 r. poz. 130.

<sup>2)</sup>Zmiany tekstu jednolitego wymienionej ustawy zostały ogłoszone w Dz. U. z 2018 r. poz. 62.

## UZASADNIENIE

W związku z realizacją zadania inwestycyjnego pn. „Budowa kanalizacji sanitarnej wraz z przyłączami w miejscowości Miechowice, gm. Inowrocław – ETAP I” w ramach PROW Gmina będzie korzystała z wyprzedzającego finansowania w Banku Gospodarstwa Krajowego w Warszawie Oddział w Toruniu, które zabezpieczy płatności za realizację w/w zadania w części dotyczącej budżetu Unii Europejskiej. Zgodnie z art. 91 ust. 2 ustawy o finansach publicznych zarząd jednostki samorządu terytorialnego zobowiązany jest uzyskać opinię Regionalnej Izby Obrachunkowej m.in. w przypadku ubiegania się o pożyczkę na wyprzedzające finansowanie działań finansowanych ze środków pochodzących z budżetu Unii Europejskiej.

Ustawowy skład rady wynosi 15 radnych. Udział w sesji Rady Gminy Inowrocław wzięło .... radnych. Za podjęciem uchwały głosowało .... radnych, wstrzymało się od głosu .... radnych, przeciwnych podjęciu uchwały było .... radnych.

Przewodniczący Rady Gminy

**Augustyn Korona**

**SKARBNIK GMINY**

*mgr Aleksandra Sulinowska*

**WÓJT**

*mgr inż. Tadeusz Kacprzak*

Nie wnoszę zastrzeżeń  
pod względem  
formalno - prawnym  
29.01.2018r.

**RADCA PRAWNY**

*Justyna Jarzynowska*

Projekt

z dnia 29 stycznia 2018 r.

Zatwierdzony przez .....

**UCHWAŁA NR /2018  
RADY GMINY INOWROCŁAW**

z dnia ..... 2018 r.

**zmieniająca uchwałę w sprawie uchwalenia budżetu Gminy Inowrocław na rok 2018.**

Na podstawie art. 18 ust. 2 pkt 4, pkt 9 lit. „d” oraz lit. „i” ustawy z dnia 8 marca 1990 r. o samorządzie gminnym (Dz. U. z 2017 r. poz. 1875 z późn.zm.<sup>1)</sup>) oraz art. 211, art. 212, art. 214, art. 215, 222 ust. 1, 2 i 3, art. 235, art. 236, art. 237, art. 242 ust. 1, art. 258 ust. 1 i art. 264 ust. 3 ustawy z dnia 27 sierpnia 2009 r. o finansach publicznych (Dz. U. z 2017 r. poz. 2077 z późn.zm.<sup>2)</sup>) uchwała się, co następuje:

§ 1. 1. W uchwale Nr XXXIX/313/2017 Rady Gminy Inowrocław z dnia 28 grudnia 2017 r. w sprawie uchwalenia budżetu Gminy Inowrocław na rok 2018 zmienionej:

- Zarządzeniem Wójta Gminy Inowrocław Nr 365/2018 z dnia 24 stycznia 2018 roku, wprowadza się następujące zmiany:

1) dokonać zmian w planie dochodów budżetowych:

- zwiększeń na kwotę **10.000,00 zł**, zgodnie z załącznikiem Nr 1 do niniejszej uchwały;

2) dokonać zmian w planie wydatków budżetowych:

- zwiększeń na kwotę **10.000,00 zł**, zgodnie z załącznikiem nr 2 do niniejszej uchwały;

2. Po dokonanych zmianach:

1) § 1 otrzymuje brzmienie:

„§1. Dochody budżetu w wysokości 52.681.858,24 zł z tego:

1) bieżące w wysokości 51.671.417,34 zł,

2) majątkowe w wysokości 1.010.440,90 zł,

zgodnie z załącznikiem Nr 1 do niniejszej uchwały”;

2) § 2 otrzymuje brzmienie:

„§2. Wydatki budżetu w wysokości 57.188.462,24 zł z tego:

1) bieżące w wysokości 45.800.505,57 zł,

2) majątkowe w wysokości 11.387.956,67 zł,

zgodnie z załącznikiem Nr 2 do niniejszej uchwały”;

3) „§ 4 otrzymuje brzmienie:

„§ 4. Limity wydatków na zadania inwestycyjne realizowane w roku 2018, zgodnie z załącznikiem Nr 3 do niniejszej uchwały.”.

§ 2. Upoważnia się Wójta do:

1) zaciągania kredytów i pożyczek oraz emitowania papierów wartościowych do wysokości poszczególnych limitów zobowiązań, określonych w § 4 niniejszej uchwały;

2) dokonywania zmian w planie wydatków, także w zakresie wydatków na uposażenia i wynagrodzenia ze stosunku pracy oraz wydatków majątkowych w ramach zwykłego zarządu, z wyłączeniem przeniesień wydatków między działami;

<sup>1)</sup> Zmiany tekstu jednolitego wymienionej ustawy zostały ogłoszone Dz.U. z 2017 r. poz. 2232 oraz z 2018 r. poz.130.

<sup>2)</sup> Zmiany tekstu jednolitego wyżej wymienionej ustawy zostały ogłoszone w Dz.U. z 2018 r. poz.62.

- 3) zaliczania zwrotu poniesionych wydatków budżetowych (w tym refundacja z Powiatowego Urzędu Pracy) dokonanych w tym samym roku budżetowym na zmniejszenie wydatków budżetowych;
- 4) lokowania wolnych środków budżetowych na rachunkach bankowych w innych bankach niż bank prowadzący obsługę budżetu Gminy Inowrocław.

§ 3. Wynik budżetu stanowi deficyt budżetu w wysokości 4.506.604,00 zł, który zostanie sfinansowany przychodami pochodzącymi z zaciągniętych kredytów w kwocie 4.506.604,00 zł.

§ 4. Limity zobowiązań z tytułu emitowanych papierów wartościowych oraz kredytów i pożyczek zaciąganych na:

- |  |          |               |
|--|----------|---------------|
| 1) sfinansowanie przejściowego deficytu budżetu  | w kwocie | 1.000.000 zł, |
| 2) sfinansowanie planowanego deficytu budżetu  | w kwocie | 4.506.604 zł, |
| 3) wyprzedzające finansowanie działań finansowanych ze środków pochodzących z budżetu Unii Europejskiej w kwocie 1.500.000 zł, |          |               |
| 4) spłatę wcześniej zaciągniętych kredytów   | w kwocie | 886.460 zł.   |

§ 5. Wykonanie Uchwały powierza się Wójtowi Gminy Inowrocław.

§ 6. Uchwała wchodzi w życie z dniem podjęcia i podlega publikacji w Dzienniku Urzędowym Województwa Kujawsko – Pomorskiego.

Przewodniczący Rady Gminy

**Augustyn Korona**

*Nie wnoszę zastrzeżeń  
pod względem*

*formalno - prawnym*

*RADCA PRAWNY*

*29. 01. 2018r.*

*Justyna Jarzynowska*

## UZASADNIENIE

Wywołanie tej uchwały stało się zasadne w związku z koniecznością dokonania zmian w budżecie po stronie dochodów i wydatków.

Wójt Gminy wnioskuję o dokonanie zmian w budżecie poprzez:

**I. Zwiększenia po stronie dochodów o kwotę** **+10.000,00 zł**  
**1. Zwiększenia**

- w rozdziale 85501 we wpływach ze zwrotów dotacji oraz płatności wykorzystanych niezgodnie z przeznaczeniem lub wykorzystanych z naruszeniem procedur, o których mowa w art.184 ustawy, pobranych nienależnie lub nadmiernej wysokości o kwotę +10.000,00 zł

z tytułu zwrotów nienależnie pobranych świadczeń wychowawczych - powyższą kwotę przekazuje się do Kujawsko - Pomorskiego Urzędu Wojewódzkiego w Bydgoszczy

**II. Zmniejszenia i zwiększenia po stronie wydatków o kwotę** **+10.000,00 zł**

**1. Zmniejszenia** **-53.000,00 zł**

- w rozdziale 60014 w wydatkach inwestycyjnych jednostek budżetowych o kwotę - 3.000,00 zł

z zadania „Projekt chodnika przy drodze powiatowej nr 2566C w m. Miechowice (środkie sołectwie)” - środki sołectwa Miechowice

- w rozdziale 90095 w zakupie energii o kwotę -30.000,00 zł

- w rozdziale 92109 w zakupie energii o kwotę - 20.000,00 zł

**2. Zwiększenia** **+63.000,00 zł**

- w rozdziale 75023 w zakupach usług obejmujących wykonanie ekspertyz, analiz i opinii o kwotę + 50.000,00 zł

- w rozdziale 85501 we zwrotach dotacji oraz płatności wykorzystanych niezgodnie z przeznaczeniem lub wykorzystanych z naruszeniem procedur, o których mowa w art.184 ustawy, pobranych nienależnie lub w nadmiernej wysokości o kwotę + 10.000,00 zł

z tytułu zwrotu nienależnie pobranych świadczeń wychowawczych - powyższą kwotę przekazuje się do Kujawsko-Pomorskiego Urzędu Wojewódzkiego w Bydgoszczy

- w rozdziale 90095 w zakupach usług remontowych o kwotę + 3.000,00 zł

na zadanie „remont strychu świetlicy Miechowice” środki sołectwa Miechowice

**III. Dokonuje się zmiany zapisów w części opisowej budżetu:**

- Zapis „szczepienia dziewczynek z terenu Gminy Inowrocław przeciwko wirusowi brodawczaka ludzkiego HPV jako pierwotna profilaktyka raka szyjki macicy i zdrowia prokreacyjnego - 30.000,00 zł ” zastępuje się zapisem „szczepienia dziewczynek z terenu Gminy Inowrocław przeciwko wirusowi brodawczaka ludzkiego HPV jako pierwotna profilaktyka raka szyjki macicy i zdrowia prokreacyjnego-20.000,00 zł”

- Zapis „program profilaktyki i zakażeń pneumokokowych wśród dzieci w oparciu o szczepienia przeciw pneumokokom w województwie kujawsko-pomorskim -20.000,00 zł” zastępuje się zapisem „program profilaktyki i zakażeń pneumokokowych wśród dzieci w oparciu o szczepienia przeciw pneumokokom w województwie kujawsko-pomorskim-30.000,00 zł”.

SKARBNIK GMINY

*mgr Aldona Sulnowska*

WÓJT

*mgr inż. Tadeusz Kacprzak*

Przewodniczący Rady Gminy

Augustyn Korona

Nie wnoszę zastrzeżeń  
pod względem  
formalno - prawnym  
29.01.2018r.

RADCA PRAWNY

*Justyna Jarzynowska*

Załącznik Nr 1 do Uchwały Nr \_\_\_\_\_  
 Rady Gminy Inowrocław  
 z dnia lutego 2018 roku

**DOCHODY**

Dział	Rozdział	Paragraf	Treść	Przed zmianą	Zmiana	Po zmianie
855			Rodzina	11 228 200,00	10 000,00	11 238 200,00
	85501		Świadczenie wychowawcze	7 141 000,00	10 000,00	7 151 000,00
		2910	Wpływy ze zwrotów dotacji oraz płatności wykorzystanych niezgodnie z przeznaczeniem lub wykorzystanych z naruszeniem procedur, o których mowa w art. 184 ustawy, pobranych nienależnie lub w nadmiernej wysokości	5 000,00	10 000,00	15 000,00
<b>Razem:</b>				52 671 858,24	10 000,00	52 681 858,24

**WÓJT**  
*mgr inż. Tadeusz Kacprzak*

**SKARBNIK GMINY**  
*mgr Aldona Sulinowska*



Załącznik Nr 2 do Uchwały Nr \_\_\_\_  
Rady Gminy Inowrocław  
z dnia lutego 2018 roku

**WYDATKI**

Dział	Rodział	Paragraf	Treść	Przed zmianą	Zmiana	Po zmianie
600	60014		Transport i łączność	5 851 852,97	- 3 000,00	5 848 852,97
			Drogi publiczne powiatowe	1 308 500,00	- 3 000,00	1 305 500,00
		6050	Wydatki inwestycyjne jednostek budżetowych	1 055 000,00	- 3 000,00	1 052 000,00
750	75023		Administracja publiczna	7 572 573,21	50 000,00	7 622 573,21
			Urzędy gmin (miast i miast na prawach powiatu)	5 748 978,00	50 000,00	5 798 978,00
		4390	Zakup usług obejmujących wykonanie ekspertyz, analiz i opinii	7 000,00	50 000,00	57 000,00
855	85501		Rodzina	11 511 436,00	10 000,00	11 521 436,00
			Świadczenie wychowawcze	7 141 000,00	10 000,00	7 151 000,00
		2910	Zwrot dotacji oraz płatności wykorzystanych niezgodnie z przeznaczeniem lub wykorzystanych z naruszeniem procedur, o których mowa w art. 184 ustawy, pobranych nienależnie lub w nadmiernej wysokości	5 000,00	10 000,00	15 000,00
900	90095		Gospodarka komunalna i ochrona środowiska	4 379 506,36	- 27 000,00	4 352 506,36
			Pozostała działalność	1 713 862,36	- 27 000,00	1 686 862,36
		4260	Zakup energii	120 000,00	- 30 000,00	90 000,00
921	92109	4270	Zakup usług remontowych	544 000,00	3 000,00	547 000,00
			Kultura i ochrona dziedzictwa narodowego	1 676 904,17	- 20 000,00	1 656 904,17
			Domy i ośrodki kultury, świetlice i kluby	1 129 904,17	- 20 000,00	1 109 904,17
		4260	Zakup energii	160 000,00	- 20 000,00	140 000,00
<b>Razem:</b>				57 178 462,24	10 000,00	57 188 462,24

SKARBNIK GMINY  
mgr Aldona Sulimowska

WÓJT  
mgr inż. Tadeusz Kacprzak

Załącznik Nr 3 do Uchwały Nr /2018  
Rady Gminy Inowrocław  
z dnia lutego 2018 roku

Zadania inwestycyjne w 2018 r.

Lp	Dział	Rozdział	§	Nazwa zadania inwestycyjnego	Łączne koszty finansowe	Plan na 2018 rok	Zmiana	Plan po zmianach	z tego źródła finansowania					UWAGI
									Dochody własne jst	Kredyty i pożyczki	Środki Pochodzące z innych źródeł	Środki wymienione w art.5 ust.1 pkt.2 i 3 u.f.p		
1	2	3	4	5	6			9	10	11	12	13	14	
1	010			<b>Rolnictwo i łowiectwo</b>	<b>21.420.096</b>	<b>5.521.013</b>		<b>5.521.013</b>	<b>1.571.013</b>	<b>3.306.604</b>		<b>643.396</b>		
		<b>01010</b>		<b>Infrastruktura wodociągowa i sanitacyjna wsi</b>	<b>21.420.096</b>	<b>5.521.013</b>		<b>5.521.013</b>	<b>1.571.013</b>	<b>3.306.604</b>		<b>643.396</b>		
			6050	Kanalizacja Sławęcinek – Sławęcין	1.243.803	97.413		97.413	97.413					wykup wierz.
			6050	Kanalizacja Jacewo	7.888.953	855.600		855.600	855.600					wykup wierz.
			6050	Kanalizacja Łojewo	4.487.340	468.000		468.000	468.000					wykup wierz.
			6050	Budowa stacji kanalizacyjnej i wodociągowej w m. Gnojno	1.800.000	1.800.000		1.800.000		1.800.000				POIS
			6050	Przebudowa istniejącej jednostopniowej stacji uzdatniania wody na stację dwustopniowego pompowania wody wraz z trzema zbiornikami z instalacją zestawu hydroforowego w Jaksicach	800.000	800.000		800.000	150.000	650.000				WFOS i GW
			6050	Budowa kanalizacji sanitarnej wraz z przyłączami w miejscowości Miechowice, gm. Inowrocław - ETAP I	4.556.604	856.604		856.604		856.604				
			6057	Budowa kanalizacji sanitarnej wraz z przyłączami w miejscowości Miechowice, gm. Inowrocław - ETAP I	643.396	643.396		643.396				643.396		PROW
2	600			<b>Transport i łączność</b>	<b>7.198.667</b>	<b>3.453.752</b>	<b>-3.000</b>	<b>3.450.752</b>	<b>2.250.752</b>	<b>1.200.000</b>				
		<b>60013</b>		<b>Drogi publiczne wojewódzkie</b>	<b>1.073.600</b>	<b>245.000</b>		<b>245.000</b>	<b>245.000</b>					
			6050	Rozbudowa drogi wojewódzkiej nr 252 od km 2+713,00 do km 3+327,00 w zakresie wykonania ciągu pieszo-rowerowego	414.000	200.000		200.000	200.000					RPO
			6050	Rozbudowa drogi wojewódzkiej nr 251 od km 70+316,00 do km 71+880,00 w	659.600	45.000		45.000	45.000					RPO WK-P



6050		Przebudowa drogi wewnętrznej na dz. nr 66 w m. Mimowola?	100.000	75.000		75.000	75.000	75.000					
6050		Przebudowa drogi wewnętrznej stanowiąca dz. nr 208/74 w m. Kruśliwice	100.000	75.000		75.000	75.000	75.000					
6060		Wykupy nieruchomości oznaczone nr działek: - dz. nr 64/4 o pow. 0,0096 ha obręb Miechowice - dz. nr 59/4 o pow. 0,0088 ha obręb Miechowice - dz. nr 61/4 o pow. 0,0181 ha obręb Miechowice - dz. nr 236/18 o pow. 0,2560 ha, 236/19 o pow. 0,0914 ha obręb Słońsko	60.000	60.000		60.000	60.000	60.000					
3.	720	<b>Informatyka</b>	139.134	139.134		139.134	139.134	20.870,10	118.263,90				
		<b>Pozostała działalność</b>	139.134	139.134		139.134	139.134	20.870,10	118.263,90				
6060	72095	Realizacja projektu „Infostrada Kujaw i Pomorza 2.0” w celu wsparcia gospodarczego i społecznego Województwa Kujawsko-Pomorskiego poprzez wdrażanie efektywności działań administracji samorządowej oraz jakości usług publicznych	20.870,10	20.870,10		20.870,10	20.870,10	20.870,10					RPO WK-P
6067		Realizacja projektu „Infostrada Kujaw i Pomorza 2.0” w celu wsparcia gospodarczego i społecznego Województwa Kujawsko-Pomorskiego poprzez wdrażanie efektywności działań administracji samorządowej oraz jakości usług publicznych	118.263,90	118.263,90		118.263,90	118.263,90	118.263,90					RPO WK-P
4.	750	<b>Administracja publiczna</b>	33.400	33.400		33.400	33.400	33.400					
		<b>Urzędy gmin</b>	33.400	33.400		33.400	33.400	33.400					
6060	75023	Zakup programu do zamówień publicznych	14.400	14.400		14.400	14.400	14.400					
6060		Zakup programu antywirusowego	6.000	6.000		6.000	6.000	6.000					
6060		Zakup czarno – białej kserokopiarki	7.000	7.000		7.000	7.000	7.000					
6060		Zakup programu do ewidencjonowania gruntów	6.000	6.000		6.000	6.000	6.000					
5.	754	<b>Bezpieczeństwo publiczne i ochrona przeciwpożarowa</b>	286.700	286.700		286.700	286.700	286.700					
		<b>Ochotnicze Straże Pożarne</b>	286.700	286.700		286.700	286.700	286.700					
6060	75412	Zakup wozu pożarniczego dla OSP w Piotrkowicach	250.000	250.000		250.000	250.000	250.000					
6060		Aparaty do ochrony dróg oddechowych – 2 szt.- OSP Gnojno	10.000	10.000		10.000	10.000	10.000					

		6060	Aparat powietrzny nadciśnieniowy UDO FENZI z butlą – 2 kpł.- OSP Jacewo	8.500	8.500	8.500	8.500	8.500	8.500	8.500		
		6060	Aparaty powietrzne z dodatkowymi butlami stalowymi – 2 szt.- OSP Piotrkowice	10.000	10.000	10.000	10.000	10.000	10.000	10.000		
		6060	Zestaw ratownictwa medycznego PSP- R1 – 1 szt. – OSP Piotrkowice	4.400	4.400	4.400	4.400	4.400	4.400	4.400		
		6060	Przeinarka STIHL TS 420- 1 szt. – OSP Piotrkowice	3.800	3.800	3.800	3.800	3.800	3.800	3.800		
6.	801		<b>Oświata i Wychowanie</b>	<b>7.801.261</b>	<b>697.851</b>	<b>697.851</b>	<b>697.851</b>	<b>697.851</b>	<b>697.851</b>	<b>697.851</b>		
			<b>Szkoły Podstawowe</b>	<b>6.182.958</b>	<b>527.227</b>	<b>527.227</b>	<b>527.227</b>	<b>527.227</b>	<b>527.227</b>	<b>527.227</b>		
		6050	Sala gimnastyczna Jaksice	3.529.928	266.327	266.327	266.327	266.327	266.327	266.327	wykup wierz.	
		6050	Sala gimnastyczna w Górze	1.628.030	170.900	170.900	170.900	170.900	170.900	170.900	wykup wierz.	
		6050	Projekt i budowa sali gimnastycznej przy SP w m. Tupadły	1.000.000	65.000	65.000	65.000	65.000	65.000	65.000		
		6050	Projekt budowy boiska wielofunkcyjnego przy SP Turzany	25.000	25.000	25.000	25.000	25.000	25.000	25.000		
		80110	<b>Gimnazja</b>	<b>1.618.303</b>	<b>170.624</b>	<b>170.624</b>	<b>170.624</b>	<b>170.624</b>	<b>170.624</b>	<b>170.624</b>		
		6050	Sala Żalinowo	1.618.303	170.624	170.624	170.624	170.624	170.624	170.624	wykup wierz.	
7.	900		<b>Gospodarka Komunalna i ochrona środowiska</b>	<b>4.771.053</b>	<b>850.000</b>	<b>850.000</b>	<b>850.000</b>	<b>850.000</b>	<b>850.000</b>	<b>850.000</b>		
		90002	<b>Gospodarka odpadami</b>	<b>1.035.000</b>	<b>50.000</b>	<b>50.000</b>	<b>50.000</b>	<b>50.000</b>	<b>50.000</b>	<b>50.000</b>		
		6050	Budowa PSZOK z infrastrukturą dla Gminy Inowrocław w Kruśliwcu	1.035.000	50.000	50.000	50.000	50.000	50.000	50.000		RPO WK-P
		90015	<b>Oświetlenie ulic, placów i dróg</b>	<b>300.000</b>	<b>300.000</b>	<b>300.000</b>	<b>300.000</b>	<b>300.000</b>	<b>300.000</b>	<b>300.000</b>		
		6050	Rozbudowa oświetlenia na terenie Gminy	300.000	300.000	300.000	300.000	300.000	300.000	300.000		
			w tym środki sołectkie: Batkowo 500 zł, Cieślin 9.000 zł, Jaksice 10.000 zł, Krusza Zamkowa - Krusza Duchowna 2.000zł, Łojewo 1.000 zł Łąkocin 5.000 zł, Marcinkowo 8.800 zł, Miechowice 7.000 zł, Orłowo 5.000 zł, Radłówek 7.000 zł, Słońsko 6.000 zł, Stawęcinek 10.000 zł, Tupadły 5.000 zł									
		90017	<b>Zakłady gospodarki komunalnej</b>	<b>100.000</b>	<b>100.000</b>	<b>100.000</b>	<b>100.000</b>	<b>100.000</b>	<b>100.000</b>	<b>100.000</b>		
		6210	Budowa i modernizacja sieci wodociągowej i kanalizacyjnej oraz modernizacja i ulepszenie infrastruktury wodociągowej i kanalizacyjnej	100.000	100.000	100.000	100.000	100.000	100.000	100.000		



	6050	Budowa siłowni zewnętrznej w tym środki sołectkie: Cieślin 7.000 zł, Sikorowo 20.000 zł, Gnojno 7.586,01 zł, Piotrkowice 3.700 zł, Pławin 12.000 zł	95.050		95.050	95.050					
	6050	Doposażenie placu zabaw przy Szkole Podstawowej w Turzanach (wspólne przedsięwzięcie) Środki sołectwa Komaszyc 2.000 zł Środki sołectwa Marcinkowo 2.000 zł Środki sołectwa Miechowice 2.000 zł Środki sołectwa Olszewice 2.000 zł Środki sołectwa Słoińsko 900 zł Środki sołectwa Trzaski 1.698,67 zł	95.050	10.598,67	10.598,67	10.598,67					
			45.386.683,67	11.390.956,67	11.387.956,67	6.119.692,77	4.506.604				761.659,90

SKARBNIK GMINY  
mgr Aldona Sulinowska

WÓJT

mgr inż. Tadeusz Kacprzak

UCHWAŁA Nr \_\_\_\_\_/2018

RADY GMINY INOWROCŁAW

z dnia \_\_\_ lutego 2018 r.

**zmieniająca uchwałę w sprawie uchwalenia Wieloletniej Prognozy Finansowej Gminy Inowrocław na lata 2018 – 2022.**

Na podstawie art. 226, art. 227, art. 229 i art. 243 ustawy z dnia 27 sierpnia 2009 r. o finansach publicznych (Dz.U. z 2017 r. poz. 2077 z późn. zm.1) i art. 18 ust. 2 pkt 6 ustawy z dnia 8 marca 1990 r. o samorządzie gminnym (Dz. U. z 2017r. poz. 1875 z późn. zm.2) oraz rozporządzenia Ministra Finansów z dnia 10 stycznia 2013 r. w sprawie wieloletniej prognozy finansowej jednostki samorządu terytorialnego (Dz. U. z 2015r. poz. 92) uchwała się, co następuje:

- § 1. W uchwale Nr XXXIX/314/2017 Rady Gminy Inowrocław z dnia 28 grudnia 2017 r. w sprawie uchwalenia Wieloletniej Prognozy Finansowej Gminy Inowrocław na lata 2018-2022, wprowadza się następujące zmiany:
- 1) Załącznik Nr 1 pn. "Wieloletnia Prognoza Finansowa" otrzymuje brzmienie, zgodnie z załącznikiem Nr 1 do niniejszej uchwały;
  - 2) Załącznik Nr 2 pn. "Wykaz przedsięwzięć do Wieloletniej Prognozy Finansowej" otrzymuje brzmienie, zgodnie z załącznikiem Nr 2 do niniejszej uchwały.
- § 2. Wykonanie uchwały powierza się Wójtowi Gminy Inowrocław.
- § 3. Uchwała wchodzi w życie z dniem podjęcia.

Przewodniczący

Rady Gminy Inowrocław

Augustyn Korona

1. Zmiany tekstu jednolitego wymienionej ustawy zostały ogłoszone w Dz. U. z 2018 r. poz. 62.
2. Zmiany tekstu jednolitego wymienionej ustawy zostały ogłoszone w Dz.U. z 2017 r. poz. 2232 oraz z 2018 r. poz. 130.

Nie wnoszę zastrzeżeń

w przedmiotym

formule prawnym

19.01.2018r.

RADCA PRAWNY

Justyna Jarzynowska



UZASADNIENIE DO UCHWAŁY NR \_\_\_\_\_/2018

RADY GMINY INOWROCŁAW

z dnia \_\_ lutego 2018 r.

Wywołanie przedmiotowej uchwały stało się zasadne w związku ze zmianami wielkości budżetu na 2018 rok, co spowodowało konieczność dokonania korekty Wieloletniej Prognozy Finansowej Gminy Inowrocław.

W związku z powyższym dokonano zmian w pozycji "Prognoza 2018":

- wprowadzono planowane dochody i wydatki, zgodnie z podjętym Zarządzeniem Nr 365/2018 Wójta Gminy Inowrocław z dnia 24 stycznia 2018 r. oraz korektą uchwały budżetowej na 2018 r.

Podstawę prawną podjęcia niniejszej uchwały stanowi art. 229 ustawy z dnia 27 sierpnia 2009 r. o finansach publicznych, zgodnie z którym wartości przyjęte w wieloletniej prognozie finansowej i budżecie jednostki samorządu terytorialnego powinny być zgodne co najmniej w zakresie wyniku budżetu i związanych z nim kwot przychodów i rozchodów oraz długu jednostki samorządu terytorialnego.

Wobec powyższego podjęcie uchwały jest zasadne.

Przewodniczący  
Rady Gminy Inowrocław

Augustyn Korona

SKARBNIK GMINY

*mgr Aldona Sulinowska*

WÓJT

*mgr inż. Tadeusz Kacprał*

Nie wnoszę zastrzeżeń  
pod względem  
formalno - prawnym

*29.01.2018r.*

RADCA PRAWNY

*Justyna Jarzynowska*

1)

## Wieloletnia Prognoza Finansowa

Wyszczególnienie	Dochody ogółem <sup>x</sup>	z tego:										w tym:		
		1.1	1.1.1			1.1.2	1.1.3	1.1.3.1		1.1.4	1.1.5	1.2	1.2.1	1.2.2
			dochody z tytułu udziału we wpływach z podatku dochodowego od osób fizycznych	dochody z tytułu udziału we wpływach z podatku dochodowego od osób prawnych	podatki i opłaty <sup>3)</sup>			z podatku od nieruchomości	z subwencji ogólnej					
LP														
Formuła	[1.1]+[1.2]													
Wykonanie 2015	41 793 330,71	6 904 844,00	136 359,62	16 550 195,65	10 753 840,16	6 878 857,00	6 900 048,69	1 925 370,72	380 752,14	88 550,00				
Wykonanie 2016	51 104 260,47	8 066 357,00	152 141,90	19 204 939,18	11 248 123,34	8 214 180,00	13 984 191,39	743 522,54	366 221,71	210 201,47				
Plan 3 kw. 2017	54 009 160,12	9 486 756,00	97 555,00	21 124 103,00	13 127 848,00	7 030 803,00	13 914 653,12	607 488,00	200 000,00	349 038,00				
Wykonanie 2017	54 009 160,12	9 486 756,00	97 555,00	21 124 103,00	13 127 848,00	7 030 803,00	13 914 653,12	607 488,00	200 000,00	349 038,00				
2018	52 681 858,24	9 981 764,00	200 000,00	21 548 060,00	12 805 404,00	6 902 891,00	12 429 010,64	1 010 440,90	200 000,00	761 659,90				
2019	53 049 630,00	10 211 345,00	204 600,00	22 043 665,00	13 099 928,00	7 081 657,00	12 638 418,00	220 155,20	200 000,00	20 155,20				
2020	54 370 871,00	10 466 629,00	209 715,00	22 594 757,00	13 427 426,00	7 238 198,00	12 954 378,00	215 116,40	200 000,00	15 116,40				
2021	55 825 143,00	10 728 295,00	214 958,00	23 159 626,00	13 763 112,00	7 419 153,00	13 278 237,00	300 000,00	300 000,00	0,00				
2022	57 213 272,00	10 998 502,00	220 332,00	23 738 617,00	14 107 190,00	7 604 632,00	13 610 193,00	300 000,00	300 000,00	0,00				

1) Wzór może być stosowany także w układzie pionowym, w którym poszczególne pozycje są przedstawione w kolumnach, a lata w wierszach.

2) Zgodnie z art. 227 ustawy z dnia 27 sierpnia 2009 r. o finansach publicznych (Dz. U. z 2013 r. poz. 885 z póź. zm.) zwanej dalej „ustawą”, wieloletnia prognoza finansowa obejmuje okres roku budżetowego oraz co najmniej trzech kolejnych lat. W sytuacji dłuższego okresu prognozowania finansowego wzór stosuje się także dla lat wykraczających poza minimalny (4 letni) okres prognozy, wynikający z art. 227 ustawy.

3) W pozycji wykazuje się kwoty wszystkich podatków i opłat pobieranych przez jednostki samorządu terytorialnego, a nie tylko podatków i opłat lokalnych.

Wyszczególnienie	Wydatki ogółem <sup>x</sup>	z tego:									
		2.1	2.1.1	w tym:	na spłatę przejętych zobowiązań samodzielnego publicznego zakładu opieki zdrowotnej przekazanego na zasadach określonych w przepisach o działalności leczniczej, w wysokości w jakiej nie podlegała finansowaniu dotacją z budżetu państwa <sup>y</sup>	2.1.2	2.1.3	odsetki i dyskonto określone w art. 243 ust. 1 ustawy <sup>x</sup>	w tym:		2.2
									Wydutki bieżące <sup>x</sup>	z tytułu poręczeń i gwarancji <sup>x</sup>	
Lp	2	2.1.1	2.1.1.1	2.1.2	2.1.3	2.1.3.1	2.1.3.1.1	2.1.3.1.2	Wydutki majątkowe <sup>x</sup>		
Formuła	[2-1] + [2-2]										
Wykonanie 2015	40 872 094,03	34 684 519,97	0,00	0,00	331 242,44	331 242,44	0,00	0,00	0,00	6 187 574,06	
Wykonanie 2016	49 929 673,62	43 291 879,94	0,00	0,00	226 806,16	225 206,16	0,00	0,00	0,00	6 637 793,68	
Plan 3 kw. 2017	57 732 418,12	45 397 237,12	0,00	0,00	228 000,00	226 000,00	0,00	0,00	0,00	12 335 181,00	
Wykonanie 2017	55 506 482,12	45 397 237,12	0,00	0,00	228 000,00	226 000,00	0,00	0,00	0,00	10 109 245,00	
2018	57 188 462,24	45 800 505,57	0,00	0,00	185 000,00	182 000,00	0,00	0,00	0,00	11 387 956,67	
2019	50 876 655,00	37 876 655,00	0,00	0,00	150 000,00	150 000,00	0,00	0,00	0,00	13 000 000,00	
2020	52 870 871,00	41 870 871,00	0,00	0,00	110 000,00	110 000,00	0,00	0,00	0,00	11 000 000,00	
2021	54 318 539,00	42 818 539,00	0,00	0,00	50 000,00	50 000,00	0,00	0,00	0,00	11 500 000,00	
2022	56 213 272,00	44 213 272,00	0,00	0,00	20 000,00	20 000,00	0,00	0,00	0,00	12 000 000,00	

4) W pozycji wykazuje się kwoty dla lat budżetowych 2013-2018.

Wyszczególnienie	Wynik budżetu <sup>x</sup>	Przychody <sup>x</sup> budżetu	Nadwyżka budżetowa z lat ubiegłych	z tego:					w tym:		
				na pokrycie deficytu <sup>x</sup> budżetu	Wolne środki, o których mowa w art. 217 ust.2 pkt 6 ustawy <sup>x</sup>	na pokrycie deficytu <sup>x</sup> budżetu	Kredyty, pożyczki, emisja papierów wartościowych <sup>x</sup>	na pokrycie deficytu <sup>x</sup> budżetu		Inne przychody niezwiązane z zaciągnięciem długu <sup>5)</sup> <sup>x</sup>	na pokrycie deficytu <sup>x</sup> budżetu
Lp	3	4	4.1	4.1.1	4.2	4.2.1	4.3	4.3.1	4.4	4.4.1	
Formuła	[1]-[2]	[4.1] + [4.2] + [4.3] + [4.4]									
Wykonanie 2015	921 236,68	245 733,77	0,00	0,00	207 328,26	0,00	0,00	0,00	38 405,51	0,00	
Wykonanie 2016	1 174 586,85	445 983,65	0,00	0,00	213 845,65	0,00	232 138,00	0,00	0,00	0,00	
Plan 3 kw. 2017	-3 723 258,00	4 345 494,00	0,00	0,00	1 219 558,00	597 322,00	3 125 936,00	3 125 936,00	0,00	0,00	
Wykonanie 2017	-1 497 322,00	2 119 558,00	0,00	0,00	1 219 558,00	597 322,00	900 000,00	900 000,00	0,00	0,00	
2018	-4 506 604,00	5 393 064,00	0,00	0,00	0,00	0,00	5 393 064,00	4 506 604,00	0,00	0,00	
2019	2 172 975,00	0,00	0,00	0,00	0,00	0,00	0,00	0,00	0,00	0,00	
2020	1 500 000,00	0,00	0,00	0,00	0,00	0,00	0,00	0,00	0,00	0,00	
2021	1 506 604,00	0,00	0,00	0,00	0,00	0,00	0,00	0,00	0,00	0,00	
2022	1 000 000,00	0,00	0,00	0,00	0,00	0,00	0,00	0,00	0,00	0,00	

5) W pozycji wykazuje się w szczególności kwoty przychodów z tytułu prywatyzacji majątku oraz spłaty pożyczek udzielonych ze środków jednostki.

Wyszczególnienie	Rozchody x budżetu x	z tego:						Inne rozchody niezwiązane ze spłatą długu
		5.1	w tym:			5.2		
			Splaty rat kapitałowych kredytów i pożyczek oraz wykup papierów wartościowych x	w tym łączna kwota przypadających na dany rok kwot ustawowych wyłączeń z limitu spłaty zobowiązań, o którym mowa w art. 243 ustawy x	kwota przypadających na dany rok kwot ustawowych wyłączeń określonych w art. 243 ust. 3 ustawy x		kwota przypadających na dany rok kwot ustawowych wyłączeń określonych w art. 243 ust. 6) x	
5	5.1.1	5.1.1.1	5.1.1.2	5.1.1.3	5.2			
Lp								
Formula	[5.1] + [5.2]	[5.1.1.1] + [5.1.1.2] + [5.1.1.3]						
Wykonanie 2015	953 124,80	532 909,28	532 909,28	0,00	0,00	0,00	0,00	
Wykonanie 2016	401 012,00	0,00	0,00	0,00	0,00	0,00	0,00	
Plan 3 kw. 2017	622 236,00	232 138,00	232 138,00	0,00	0,00	0,00	0,00	
Wykonanie 2017	622 236,00	232 138,00	232 138,00	0,00	0,00	0,00	0,00	
2018	886 460,00	0,00	0,00	0,00	0,00	0,00	0,00	
2019	2 172 975,00	0,00	0,00	0,00	0,00	0,00	0,00	
2020	1 500 000,00	0,00	0,00	0,00	0,00	0,00	0,00	
2021	1 506 604,00	0,00	0,00	0,00	0,00	0,00	0,00	
2022	1 000 000,00	0,00	0,00	0,00	0,00	0,00	0,00	

6) W pozycji wykazuje się w szczególności wyłączenia wynikające z art. 36 ustawy z dnia 7 grudnia 2012 r. o zmianie niektórych ustaw w związku z realizacją ustawy budżetowej (Dz.U. poz. 1456 oraz z 2013 r. poz. 1199) oraz kwoty wykupu obligacji pochodowych.

Wyszczególnienie	Kwota długu <sup>x</sup>	Kwota zobowiązań wynikających z przejęcia przez jednostkę samorządu terytorialnego zobowiązań po likwidowanych i przekształcanych jednostkach zaliczanych do sektora finansów publicznych	Relacja zrównoważenia wydatków bieżących, o której mowa w art. 242 ustawy	
			Różnica między dochodami bieżącymi a wydatkami bieżącymi	Różnica między dochodami bieżącymi, skorygowanymi o środki <sup>7)</sup> a wydatkami bieżącymi, pomniejszonymi o wydatki <sup>8)</sup>
Lp	6	7	8.1	8.2
Formuła			[1.1] - [2.1]	(1.1) + (4.1) + (4.2) - ((2.1) - (2.1.2))
Wykonanie 2015	9 023 785,83	0,00	5 183 440,02	5 390 768,28
Wykonanie 2016	6 728 327,51	0,00	7 068 857,99	7 282 703,64
Plan 3 kw. 2017	7 159 882,00	0,00	8 004 435,00	9 223 993,00
Wykonanie 2017	4 933 946,00	0,00	8 004 435,00	9 223 993,00
2018	7 411 688,25	0,00	5 870 911,77	5 870 911,77
2019	4 149 021,00	0,00	14 952 819,80	14 952 819,80
2020	2 506 604,00	0,00	12 284 883,60	12 284 883,60
2021	1 000 000,00	0,00	12 706 604,00	12 706 604,00
2022	0,00	0,00	12 700 000,00	12 700 000,00

7) Skorygowanie o środki określone w przepisach dotyczących w szczególności powiększenia o nadwyżkę budżetową z lat ubiegłych, zgodnie z art. 242 ustawy.

8) Pomniejszenie wydatków bieżących, zgodnie z art. 36 ust. 1 pkt 1 ustawy z dnia 7 grudnia 2012 r. o zmianie niektórych ustaw w związku z realizacją ustawy budżetowej, dotyczy lat 2013-2015.



Wyszczególnienie	Przeznaczenie nadwyżki budżetowej <sup>10)</sup>	w tym na:	Informacje uzupełniające o wybranych rodzajach wydatków budżetowych							
			Wydatki bieżące na wynagrodzenia i składki od nich naliczane	Wydatki związane z funkcjonowaniem organów jednostki samorządu terytorialnego <sup>11)</sup>	Wydatki objęte limitem, o którym mowa w art. 226 ust. 3 pkt 4 ustawy	z tego:		Wydatki inwestycyjne <sup>12)</sup> kontynuowane	Nowe wydatki inwestycyjne <sup>13)</sup>	Wydatki majątkowe w formie dotacji
						bieżące	majątkowe			
Lp	10	10.1	11.1	11.2	11.3	11.3.1	11.3.2	11.4	11.5	11.6
Formuła					[11.3.1] + [11.3.2]					
Wykonanie 2015	0,00	921 236,68	13 777 538,32	4 782 919,77	372 446,58	142 281,44	230 165,14	2 639 804,87	3 147 769,19	400 000,00
Wykonanie 2016	0,00	0,00	15 752 765,60	5 154 276,10	919 222,07	170 175,82	749 046,25	3 236 499,15	2 718 981,15	682 313,38
Plan 3 kw. 2017	0,00	0,00	15 975 199,84	5 657 738,00	5 479 799,41	387 399,41	5 092 400,00	5 716 231,00	6 169 550,00	449 400,00
Wykonanie 2017	0,00	0,00	15 975 199,84	5 657 738,00	5 479 799,41	387 399,41	5 092 400,00	4 440 295,00	5 219 550,00	449 400,00
2018	0,00	0,00	17 230 943,00	6 050 378,00	6 072 483,34	238 349,34	5 834 134,00	9 799 998,00	1 287 958,67	300 000,00
2019	2 172 975,00	2 172 975,00	17 627 255,00	6 138 387,00	11 846 323,00	3 958,00	11 842 365,00	12 957 058,00	42 942,00	0,00
2020	1 500 000,00	1 500 000,00	18 067 936,00	6 291 847,00	576 208,00	3 958,00	572 250,00	714 667,00	10 285 333,00	0,00
2021	1 506 604,00	1 506 604,00	18 519 634,00	6 449 143,00	652 308,00	2 308,00	650 000,00	650 000,00	10 850 000,00	0,00
2022	1 000 000,00	1 000 000,00	18 982 625,00	6 610 372,00	300 000,00	0,00	300 000,00	300 000,00	11 700 000,00	0,00

10) Przeznaczenie nadwyżki budżetowej, inne niż spłaty kredytów, pożyczek i wykup papierów wartościowych, wymaga określenia w wieloletniej prognozy finansowej.

11) W pozycji wykazuje się kwoty wydatków w ramach zadań własnych klasyfikowanych w dziale 750- Administracja publiczna w rozdziałach właściwych dla organów i urzędów jednostki samorządu terytorialnego (rozdziały od 75017 do 75023).

12) W pozycji wykazuje się wartość inwestycji rozpoczętych co najmniej w poprzednim roku budżetowym, którego dotyczy kolumna.

13) W pozycji wykazuje się wartość nowych inwestycji, które planuje się rozpocząć w roku, którego dotyczy kolumna.



Wyszczególnienie	Finansowanie programów, projektów lub zadań realizowanych z udziałem środków, o których mowa w art. 5 ust. 1 pkt 2 i 3 ustawy										
	w tym:			w tym:			w tym:		w tym:		Wydatki bieżące na realizację programu, projektu lub zadania wynikające wyłącznie z zawartych umów z podmiotem dysponującym środkami, o których mowa w art. 5 ust. 1 pkt 2 ustawy
	Dochody bieżące na programy, projekty finansowane z udziałem środków, o których mowa w art. 5 ust. 1 pkt 2 i 3 ustawy		środki określone w art. 5 ust. 1 pkt 2 ustawy		w tym:		Dochody majątkowe na programy, projekty lub zadania finansowane z udziałem środków, o których mowa w art. 5 ust. 1 pkt 2 i 3 ustawy		środki określone w art. 5 ust. 1 pkt 2 ustawy		
	12.1	12.1.1	12.1.1.1	12.1.1	12.1.1.1	12.2	12.2.1	12.2.1.1	12.3	12.3.1	
Lp	12.1	12.1.1	12.1.1.1	12.1.1.1	12.2	12.2.1	12.2.1.1	12.3	12.3.1	12.3.2	
Formuła											
Wykonanie 2015	220 241,71	220 241,71	220 241,71	0,00	1 386 288,05	1 386 288,05	1 386 288,05	131 192,44	130 405,65	130 405,65	
Wykonanie 2016	0,00	0,00	0,00	0,00	129 201,47	129 201,47	129 201,47	0,00	0,00	0,00	
Plan 3 kw. 2017	314 074,41	314 074,41	314 074,41	314 074,41	262 538,00	262 538,00	262 538,00	383 463,41	314 074,41	314 074,41	
Wykonanie 2017	314 074,41	314 074,41	314 074,41	314 074,41	262 538,00	262 538,00	262 538,00	383 463,41	314 074,41	314 074,41	
2018	231 152,64	231 152,64	231 152,64	231 152,64	761 659,90	761 659,90	761 659,90	238 349,34	231 152,64	231 152,64	
2019	2 004,30	2 004,30	2 004,30	2 004,30	20 155,20	20 155,20	20 155,20	3 958,00	2 004,30	2 004,30	
2020	2 004,30	2 004,30	2 004,30	2 004,30	15 116,40	15 116,40	15 116,40	3 958,00	2 004,30	2 004,30	
2021	1 961,80	1 961,80	1 961,80	1 961,80	0,00	0,00	0,00	2 308,00	1 961,80	1 961,80	
2022	0,00	0,00	0,00	0,00	0,00	0,00	0,00	0,00	0,00	0,00	

14) W pozycji 12.1.1.1, 12.2.1.1, 12.3.2, 12.4.2., 12.5.1, 12.6.1, 12.7.1 oraz 12.8.1. wykazuje się wyłącznie kwoty wynikające z umów na realizację programu, projektu lub zadania zawartych na dzień uchwalenia prognozy, a nieplanowanych do zawarcia w okresie prognozy.

Wyszczególnienie	12.4	w tym:		Wydanki majątkowe na realizację programu, projektu lub zadania	Wydanki na wkład krajowy w związku z umową na realizację programu, projektu lub zadania finansowanego z udziałem środków, o których mowa w art. 5 ust. 1 pkt 2 ustawy	Wydanki na wkład krajowy w związku z umową na realizację programu, projektu lub zadania finansowanego w co najmniej 60% środkami, o których mowa w art. 5 ust. 1 pkt 2 ustawy	w tym:	Wydanki na wkład krajowy w związku z umową na realizację programu, projektu lub zadania finansowanego w co najmniej 60% środkami, o których mowa w art. 5 ust. 1 pkt 2 ustawy	w tym:	Przychody z tytułu kredytów, pożyczek, emisji papierów wartościowych powstające w związku z umową na realizację programu, projektu lub zadania finansowanego z udziałem środków, o których mowa w art. 5 ust. 1 pkt 2 ustawy bez względu na stopień finansowania tymi środkami	w tym:
		Wydatki majątkowe na realizację programu, projektu lub zadania wynikające wyłącznie z zawartych umów z podmiotem dysponującym środkami, o których mowa w art. 5 ust. 1 pkt 2 ustawy	finansowane środkami określonymi w art. 5 ust. 1 pkt 2 ustawy								
Lp	12.4	12.4.1	12.4.2	12.5	12.5.1	12.6	12.6.1	12.7	12.7.1		
Formuła											
Wykonanie 2015	695 938,11	695 938,11	695 938,11	204 750,58	204 750,58	196 492,91	196 492,91	0,00	0,00		
Wykonanie 2016	232 138,00	232 138,00	232 138,00	271 895,87	271 895,87	271 895,87	271 895,87	232 138,00	232 138,00		
Plan 3 kw. 2017	215 400,00	30 400,00	30 400,00	69 389,00	69 389,00	69 389,00	69 389,00	0,00	0,00		
Wykonanie 2017	215 400,00	30 400,00	30 400,00	69 389,00	69 389,00	69 389,00	69 389,00	0,00	0,00		
2018	2 934 134,00	761 659,90	761 659,90	884 670,80	884 670,80	884 670,80	884 670,80	0,00	0,00		
2019	4 278 312,00	20 155,20	20 155,20	5 510,50	5 510,50	5 510,50	5 510,50	0,00	0,00		
2020	17 784,00	15 116,40	15 116,40	4 621,30	4 621,30	4 621,30	4 621,30	0,00	0,00		
2021	0,00	0,00	0,00	346,20	346,20	346,20	346,20	0,00	0,00		
2022	0,00	0,00	0,00	0,00	0,00	0,00	0,00	0,00	0,00		

15) Przez program, projekt lub zadanie finansowane w co najmniej 60% środkami, o których mowa w art. 5 ust. 1 pkt 2 ustawy, należy rozumieć także taki program, projekt lub zadanie przynoszące dochód, dla których poziom finansowania ze środków, o których mowa w art. 5 ust. 1 pkt 2 ustawy, ustala się po odliczeniu zdyskontowanego dochodu obliczanego zgodnie z przepisami Unii Europejskiej dotyczącymi takiego programu, projektu lub zadania.

Wyszczególnienie	Kwoty dotyczące przejęcia i spłaty zobowiązań po samodzielnym publicznym zakładach opieki zdrowotnej oraz pokrycia ujemnego wyniku									
	Przychody z tytułu kredytów, pożyczek, emisji papierów wartościowych w ramach zawartej umowy o świadczenie 2013 r. umowa na realizację programu, projektu lub zadania finansowanego w co najmniej 60% środkami, o których mowa w art. 5 ust. 1 pkt 2 ustawy	w tym:	Kwota zobowiązań wynikających z przejęcia przez jednostkę samorządu terytorialnego zobowiązań po likwidowanych i przekształcanych samodzielnych zakładach opieki zdrowotnej	Dochody budżetowe z tytułu dotacji celowej z budżetu państwa, o której mowa w art. 196 ustawy z dnia 15 kwietnia 2011 r. o działalności leczniczej (Dz. U. z 2013 r. poz. 217, z późn. zm.)	Wysokość zobowiązań podlegających umorzeniu, o którym mowa w art. 190 ustawy o działalności leczniczej	Wydatki na spłatę przejętych zobowiązań publicznego zakładu opieki zdrowotnej przekształconego na zasadach określonych w przepisach o działalności leczniczej	Wydatki na spłatę przejętych zobowiązań publicznego zakładu opieki zdrowotnej likwidowanego na zasadach określonych w przepisach o działalności leczniczej	Wydatki na spłatę zobowiązań publicznego zakładu opieki zdrowotnej przejętych do końca 2011 r. na podstawie przepisów o zakładach opieki zdrowotnej	Wydatki bieżące na pokrycie ujemnego wyniku finansowego samodzielnego publicznego zakładu opieki zdrowotnej	
Lp	12.8	12.8.1	13.1	13.2	13.3	13.4	13.5	13.6	13.7	
Formuła										
Wykonanie 2015	0,00	0,00	0,00	0,00	0,00	0,00	0,00	0,00	0,00	
Wykonanie 2016	232 138,00	232 138,00	0,00	0,00	0,00	0,00	0,00	0,00	0,00	
Plan 3 kw. 2017	0,00	0,00	0,00	0,00	0,00	0,00	0,00	0,00	0,00	
Wykonanie 2017	0,00	0,00	0,00	0,00	0,00	0,00	0,00	0,00	0,00	
2018	0,00	0,00	0,00	0,00	0,00	0,00	0,00	0,00	0,00	
2019	0,00	0,00	0,00	0,00	0,00	0,00	0,00	0,00	0,00	
2020	0,00	0,00	0,00	0,00	0,00	0,00	0,00	0,00	0,00	
2021	0,00	0,00	0,00	0,00	0,00	0,00	0,00	0,00	0,00	
2022	0,00	0,00	0,00	0,00	0,00	0,00	0,00	0,00	0,00	

Wyszczególnienie	Dane uzupełniające o długu i jego spłacie						
	w tym:						
	Splaty rat kapitałowych oraz wykup papierów wartościowych, o których mowa w pkt. 5.1., wynikające wyłącznie z tytułu zobowiązań już zaciągniętych	Kwota długu, którego planowana spłata dokona się z wydatków budżetu x	Wydatki zmniejszające dług x	spłata zobowiązań wymagalnych z lat poprzednich, innych niż w poz. 14.3.3 x	związane z umowami zaliczanymi do tytułów dłużnych wliczanych do państwowego długu publicznego	wypłaty z tytułu wymagalnych poręczeń i gwarancji x	Wynik operacji niekasowych wpływających na kwotę długu ( m.in. ujemne, różnice kursowe) x
Lp	14.1	14.2	14.3	14.3.1	14.3.2	14.3.3	14.4
Formuła							
Wykonanie 2015	953 124,80	7 448 786,93	2 488 111,12	0,00	2 488 111,12	0,00	16 452,00
Wykonanie 2016	401 012,00	5 322 202,51	2 126 584,32	0,00	2 126 584,32	0,00	0,00
Plan 3 kw. 2017	622 236,00	3 260 971,00	2 061 231,51	0,00	2 061 231,51	0,00	10 914,00
Wykonanie 2017	622 236,00	3 260 971,00	2 061 231,51	0,00	2 061 231,51	0,00	10 914,00
2018	886 460,00	1 232 109,25	2 028 861,75	0,00	2 028 861,75	0,00	0,00
2019	786 515,00	142 417,00	1 089 692,25	0,00	1 089 692,25	0,00	0,00
2020	0,00	0,00	142 417,00	0,00	142 417,00	0,00	0,00
2021	0,00	0,00	0,00	0,00	0,00	0,00	0,00
2022	0,00	0,00	0,00	0,00	0,00	0,00	0,00

\* Informacja o spełnieniu wskaźnika spłaty zobowiązań określonego w art. 243 ustawy po uwzględnieniu zobowiązań z tytułu współtworzonego przez jednostkę samorządu terytorialnego, oraz po uwzględnieniu ustawowych wyłączeń zostanie automatycznie wygenerowana przez aplikację wskazaną przez Ministra Finansów, o której mowa w § 4 ust. 1 rozporządzenia Ministra Finansów z dnia 10 stycznia 2013 r. w sprawie wieloletniej prognozy finansowej jednostki samorządu terytorialnego (Dz U poz 86, z późn zm ). Automatem wyliczenia danych na podstawie wartości historycznych i prognozowanych przez jednostkę samorządu terytorialnego dotyczą w szczególności także poz. 9.6-9.6.1 i pozycji z sekcji nr 16.

\*\* Należy wskazać jedną z następujących podstaw prawnych: art. 240a ust. 4 / art. 240a ust. 8 / art. 240b ust. 8 / art. 240c ust. 8 / art. 240d ust. 8 / art. 240e ust. 8 / art. 240f ust. 8 / art. 240g ust. 8 / art. 240h ust. 8 / art. 240i ust. 8 / art. 240j ust. 8 / art. 240k ust. 8 / art. 240l ust. 8 / art. 240m ust. 8 / art. 240n ust. 8 / art. 240o ust. 8 / art. 240p ust. 8 / art. 240q ust. 8 / art. 240r ust. 8 / art. 240s ust. 8 / art. 240t ust. 8 / art. 240u ust. 8 / art. 240v ust. 8 / art. 240w ust. 8 / art. 240x ust. 8 / art. 240y ust. 8 / art. 240z ust. 8 / art. 240aa ust. 8 / art. 240ab ust. 8 / art. 240ac ust. 8 / art. 240ad ust. 8 / art. 240ae ust. 8 / art. 240af ust. 8 / art. 240ag ust. 8 / art. 240ah ust. 8 / art. 240ai ust. 8 / art. 240aj ust. 8 / art. 240ak ust. 8 / art. 240al ust. 8 / art. 240am ust. 8 / art. 240an ust. 8 / art. 240ao ust. 8 / art. 240ap ust. 8 / art. 240aq ust. 8 / art. 240ar ust. 8 / art. 240as ust. 8 / art. 240at ust. 8 / art. 240au ust. 8 / art. 240av ust. 8 / art. 240aw ust. 8 / art. 240ax ust. 8 / art. 240ay ust. 8 / art. 240az ust. 8 / art. 240ba ust. 8 / art. 240bb ust. 8 / art. 240bc ust. 8 / art. 240bd ust. 8 / art. 240be ust. 8 / art. 240bf ust. 8 / art. 240bg ust. 8 / art. 240bh ust. 8 / art. 240bi ust. 8 / art. 240bj ust. 8 / art. 240bk ust. 8 / art. 240bl ust. 8 / art. 240bm ust. 8 / art. 240bn ust. 8 / art. 240bo ust. 8 / art. 240bp ust. 8 / art. 240bq ust. 8 / art. 240br ust. 8 / art. 240bs ust. 8 / art. 240bt ust. 8 / art. 240bu ust. 8 / art. 240bv ust. 8 / art. 240bw ust. 8 / art. 240bx ust. 8 / art. 240by ust. 8 / art. 240bz ust. 8 / art. 240ca ust. 8 / art. 240cb ust. 8 / art. 240cc ust. 8 / art. 240cd ust. 8 / art. 240ce ust. 8 / art. 240cf ust. 8 / art. 240cg ust. 8 / art. 240ch ust. 8 / art. 240ci ust. 8 / art. 240cj ust. 8 / art. 240ck ust. 8 / art. 240cl ust. 8 / art. 240cm ust. 8 / art. 240cn ust. 8 / art. 240co ust. 8 / art. 240cp ust. 8 / art. 240cq ust. 8 / art. 240cr ust. 8 / art. 240cs ust. 8 / art. 240ct ust. 8 / art. 240cu ust. 8 / art. 240cv ust. 8 / art. 240cw ust. 8 / art. 240cx ust. 8 / art. 240cy ust. 8 / art. 240cz ust. 8 / art. 240da ust. 8 / art. 240db ust. 8 / art. 240dc ust. 8 / art. 240dd ust. 8 / art. 240de ust. 8 / art. 240df ust. 8 / art. 240dg ust. 8 / art. 240dh ust. 8 / art. 240di ust. 8 / art. 240dj ust. 8 / art. 240dk ust. 8 / art. 240dl ust. 8 / art. 240dm ust. 8 / art. 240dn ust. 8 / art. 240do ust. 8 / art. 240dp ust. 8 / art. 240dq ust. 8 / art. 240dr ust. 8 / art. 240ds ust. 8 / art. 240dt ust. 8 / art. 240du ust. 8 / art. 240dv ust. 8 / art. 240dw ust. 8 / art. 240dx ust. 8 / art. 240dy ust. 8 / art. 240dz ust. 8 / art. 240ea ust. 8 / art. 240eb ust. 8 / art. 240ec ust. 8 / art. 240ed ust. 8 / art. 240ee ust. 8 / art. 240ef ust. 8 / art. 240eg ust. 8 / art. 240eh ust. 8 / art. 240ei ust. 8 / art. 240ej ust. 8 / art. 240ek ust. 8 / art. 240el ust. 8 / art. 240em ust. 8 / art. 240en ust. 8 / art. 240eo ust. 8 / art. 240ep ust. 8 / art. 240eq ust. 8 / art. 240er ust. 8 / art. 240es ust. 8 / art. 240et ust. 8 / art. 240eu ust. 8 / art. 240ev ust. 8 / art. 240ew ust. 8 / art. 240ex ust. 8 / art. 240ey ust. 8 / art. 240ez ust. 8 / art. 240fa ust. 8 / art. 240fb ust. 8 / art. 240fc ust. 8 / art. 240fd ust. 8 / art. 240fe ust. 8 / art. 240ff ust. 8 / art. 240fg ust. 8 / art. 240fh ust. 8 / art. 240fi ust. 8 / art. 240fj ust. 8 / art. 240fk ust. 8 / art. 240fl ust. 8 / art. 240fm ust. 8 / art. 240fn ust. 8 / art. 240fo ust. 8 / art. 240fp ust. 8 / art. 240fq ust. 8 / art. 240fr ust. 8 / art. 240fs ust. 8 / art. 240ft ust. 8 / art. 240fu ust. 8 / art. 240fv ust. 8 / art. 240fw ust. 8 / art. 240fx ust. 8 / art. 240fy ust. 8 / art. 240fz ust. 8 / art. 240ga ust. 8 / art. 240gb ust. 8 / art. 240gc ust. 8 / art. 240gd ust. 8 / art. 240ge ust. 8 / art. 240gf ust. 8 / art. 240gg ust. 8 / art. 240gh ust. 8 / art. 240gi ust. 8 / art. 240gj ust. 8 / art. 240gk ust. 8 / art. 240gl ust. 8 / art. 240gm ust. 8 / art. 240gn ust. 8 / art. 240go ust. 8 / art. 240gp ust. 8 / art. 240gq ust. 8 / art. 240gr ust. 8 / art. 240gs ust. 8 / art. 240gt ust. 8 / art. 240gu ust. 8 / art. 240gv ust. 8 / art. 240gw ust. 8 / art. 240gx ust. 8 / art. 240gy ust. 8 / art. 240gz ust. 8 / art. 240ha ust. 8 / art. 240hb ust. 8 / art. 240hc ust. 8 / art. 240hd ust. 8 / art. 240he ust. 8 / art. 240hf ust. 8 / art. 240hg ust. 8 / art. 240hh ust. 8 / art. 240hi ust. 8 / art. 240hj ust. 8 / art. 240hk ust. 8 / art. 240hl ust. 8 / art. 240hm ust. 8 / art. 240hn ust. 8 / art. 240ho ust. 8 / art. 240hp ust. 8 / art. 240hq ust. 8 / art. 240hr ust. 8 / art. 240hs ust. 8 / art. 240ht ust. 8 / art. 240hu ust. 8 / art. 240hv ust. 8 / art. 240hw ust. 8 / art. 240hx ust. 8 / art. 240hy ust. 8 / art. 240hz ust. 8 / art. 240ia ust. 8 / art. 240ib ust. 8 / art. 240ic ust. 8 / art. 240id ust. 8 / art. 240ie ust. 8 / art. 240if ust. 8 / art. 240ig ust. 8 / art. 240ih ust. 8 / art. 240ii ust. 8 / art. 240ij ust. 8 / art. 240ik ust. 8 / art. 240il ust. 8 / art. 240im ust. 8 / art. 240in ust. 8 / art. 240io ust. 8 / art. 240ip ust. 8 / art. 240iq ust. 8 / art. 240ir ust. 8 / art. 240is ust. 8 / art. 240it ust. 8 / art. 240iu ust. 8 / art. 240iv ust. 8 / art. 240iw ust. 8 / art. 240ix ust. 8 / art. 240iy ust. 8 / art. 240iz ust. 8 / art. 240ja ust. 8 / art. 240jb ust. 8 / art. 240jc ust. 8 / art. 240jd ust. 8 / art. 240je ust. 8 / art. 240jf ust. 8 / art. 240jg ust. 8 / art. 240jh ust. 8 / art. 240ji ust. 8 / art. 240jk ust. 8 / art. 240jl ust. 8 / art. 240jm ust. 8 / art. 240jn ust. 8 / art. 240jo ust. 8 / art. 240jp ust. 8 / art. 240jq ust. 8 / art. 240jr ust. 8 / art. 240js ust. 8 / art. 240jt ust. 8 / art. 240ju ust. 8 / art. 240jv ust. 8 / art. 240jw ust. 8 / art. 240jx ust. 8 / art. 240jy ust. 8 / art. 240jz ust. 8 / art. 240ka ust. 8 / art. 240kb ust. 8 / art. 240kc ust. 8 / art. 240kd ust. 8 / art. 240ke ust. 8 / art. 240kf ust. 8 / art. 240kg ust. 8 / art. 240kh ust. 8 / art. 240ki ust. 8 / art. 240kj ust. 8 / art. 240kl ust. 8 / art. 240km ust. 8 / art. 240kn ust. 8 / art. 240ko ust. 8 / art. 240kp ust. 8 / art. 240kq ust. 8 / art. 240kr ust. 8 / art. 240ks ust. 8 / art. 240kt ust. 8 / art. 240ku ust. 8 / art. 240kv ust. 8 / art. 240kw ust. 8 / art. 240kx ust. 8 / art. 240ky ust. 8 / art. 240kz ust. 8 / art. 240la ust. 8 / art. 240lb ust. 8 / art. 240lc ust. 8 / art. 240ld ust. 8 / art. 240le ust. 8 / art. 240lf ust. 8 / art. 240lg ust. 8 / art. 240lh ust. 8 / art. 240li ust. 8 / art. 240lj ust. 8 / art. 240lk ust. 8 / art. 240ll ust. 8 / art. 240lm ust. 8 / art. 240ln ust. 8 / art. 240lo ust. 8 / art. 240lp ust. 8 / art. 240lq ust. 8 / art. 240lr ust. 8 / art. 240ls ust. 8 / art. 240lt ust. 8 / art. 240lu ust. 8 / art. 240lv ust. 8 / art. 240lw ust. 8 / art. 240lx ust. 8 / art. 240ly ust. 8 / art. 240lz ust. 8 / art. 240ma ust. 8 / art. 240mb ust. 8 / art. 240mc ust. 8 / art. 240md ust. 8 / art. 240me ust. 8 / art. 240mf ust. 8 / art. 240mg ust. 8 / art. 240mh ust. 8 / art. 240mi ust. 8 / art. 240mj ust. 8 / art. 240mk ust. 8 / art. 240ml ust. 8 / art. 240mn ust. 8 / art. 240mo ust. 8 / art. 240mp ust. 8 / art. 240mq ust. 8 / art. 240mr ust. 8 / art. 240ms ust. 8 / art. 240mt ust. 8 / art. 240mu ust. 8 / art. 240mv ust. 8 / art. 240mw ust. 8 / art. 240mx ust. 8 / art. 240my ust. 8 / art. 240mz ust. 8 / art. 240na ust. 8 / art. 240nb ust. 8 / art. 240nc ust. 8 / art. 240nd ust. 8 / art. 240ne ust. 8 / art. 240nf ust. 8 / art. 240ng ust. 8 / art. 240nh ust. 8 / art. 240ni ust. 8 / art. 240nj ust. 8 / art. 240nk ust. 8 / art. 240nl ust. 8 / art. 240nm ust. 8 / art. 240nn ust. 8 / art. 240no ust. 8 / art. 240np ust. 8 / art. 240nq ust. 8 / art. 240nr ust. 8 / art. 240ns ust. 8 / art. 240nt ust. 8 / art. 240nu ust. 8 / art. 240nv ust. 8 / art. 240nw ust. 8 / art. 240nx ust. 8 / art. 240ny ust. 8 / art. 240nz ust. 8 / art. 240oa ust. 8 / art. 240ob ust. 8 / art. 240oc ust. 8 / art. 240od ust. 8 / art. 240oe ust. 8 / art. 240of ust. 8 / art. 240og ust. 8 / art. 240oh ust. 8 / art. 240oi ust. 8 / art. 240oj ust. 8 / art. 240ok ust. 8 / art. 240ol ust. 8 / art. 240om ust. 8 / art. 240on ust. 8 / art. 240oo ust. 8 / art. 240op ust. 8 / art. 240oq ust. 8 / art. 240or ust. 8 / art. 240os ust. 8 / art. 240ot ust. 8 / art. 240ou ust. 8 / art. 240ov ust. 8 / art. 240ow ust. 8 / art. 240ox ust. 8 / art. 240oy ust. 8 / art. 240oz ust. 8 / art. 240pa ust. 8 / art. 240pb ust. 8 / art. 240pc ust. 8 / art. 240pd ust. 8 / art. 240pe ust. 8 / art. 240pf ust. 8 / art. 240pg ust. 8 / art. 240ph ust. 8 / art. 240pi ust. 8 / art. 240pj ust. 8 / art. 240pk ust. 8 / art. 240pl ust. 8 / art. 240pn ust. 8 / art. 240po ust. 8 / art. 240pp ust. 8 / art. 240pq ust. 8 / art. 240pr ust. 8 / art. 240ps ust. 8 / art. 240pt ust. 8 / art. 240pu ust. 8 / art. 240pv ust. 8 / art. 240pw ust. 8 / art. 240px ust. 8 / art. 240py ust. 8 / art. 240pz ust. 8 / art. 240qa ust. 8 / art. 240qb ust. 8 / art. 240qc ust. 8 / art. 240qd ust. 8 / art. 240qe ust. 8 / art. 240qf ust. 8 / art. 240qg ust. 8 / art. 240qh ust. 8 / art. 240qi ust. 8 / art. 240qj ust. 8 / art. 240qk ust. 8 / art. 240ql ust. 8 / art. 240qn ust. 8 / art. 240qo ust. 8 / art. 240qp ust. 8 / art. 240qq ust. 8 / art. 240qr ust. 8 / art. 240qs ust. 8 / art. 240qt ust. 8 / art. 240qu ust. 8 / art. 240qv ust. 8 / art. 240qw ust. 8 / art. 240qx ust. 8 / art. 240qy ust. 8 / art. 240qz ust. 8 / art. 240ra ust. 8 / art. 240rb ust. 8 / art. 240rc ust. 8 / art. 240rd ust. 8 / art. 240re ust. 8 / art. 240rf ust. 8 / art. 240rg ust. 8 / art. 240rh ust. 8 / art. 240ri ust. 8 / art. 240rj ust. 8 / art. 240rk ust. 8 / art. 240rl ust. 8 / art. 240rn ust. 8 / art. 240ro ust. 8 / art. 240rp ust. 8 / art. 240rq ust. 8 / art. 240rr ust. 8 / art. 240rs ust. 8 / art. 240rt ust. 8 / art. 240ru ust. 8 / art. 240rv ust. 8 / art. 240rw ust. 8 / art. 240rx ust. 8 / art. 240ry ust. 8 / art. 240rz ust. 8 / art. 240sa ust. 8 / art. 240sb ust. 8 / art. 240sc ust. 8 / art. 240sd ust. 8 / art. 240se ust. 8 / art. 240sf ust. 8 / art. 240sg ust. 8 / art. 240sh ust. 8 / art. 240si ust. 8 / art. 240sj ust. 8 / art. 240sk ust. 8 / art. 240sl ust. 8 / art. 240sm ust. 8 / art. 240sn ust. 8 / art. 240so ust. 8 / art. 240sp ust. 8 / art. 240sq ust. 8 / art. 240sr ust. 8 / art. 240ss ust. 8 / art. 240st ust. 8 / art. 240su ust. 8 / art. 240sv ust. 8 / art. 240sw ust. 8 / art. 240sx ust. 8 / art. 240sy ust. 8 / art. 240sz ust. 8 / art. 240ta ust. 8 / art. 240tb ust. 8 / art. 240tc ust. 8 / art. 240td ust. 8 / art. 240te ust. 8 / art. 240tf ust. 8 / art. 240tg ust. 8 / art. 240th ust. 8 / art. 240ti ust. 8 / art. 240tj ust. 8 / art. 240tk ust. 8 / art. 240tl ust. 8 / art. 240tm ust. 8 / art. 240tn ust. 8 / art. 240to ust. 8 / art. 240tp ust. 8 / art. 240tq ust. 8 / art. 240tr ust. 8 / art. 240ts ust. 8 / art. 240tt ust. 8 / art. 240tu ust. 8 / art. 240tv ust. 8 / art. 240tw ust. 8 / art. 240tx ust. 8 / art. 240ty ust. 8 / art. 240tz ust. 8 / art. 240ua ust. 8 / art. 240ub ust. 8 / art. 240uc ust. 8 / art. 240ud ust. 8 / art. 240ue ust. 8 / art. 240uf ust. 8 / art. 240ug ust. 8 / art. 240uh ust. 8 / art. 240ui ust. 8 / art. 240uj ust. 8 / art. 240uk ust. 8 / art. 240ul ust. 8 / art. 240um ust. 8 / art. 240un ust. 8 / art. 240uo ust. 8 / art. 240up ust. 8 / art. 240uq ust. 8 / art. 240ur ust. 8 / art. 240us ust. 8 / art. 240ut ust. 8 / art. 240uv ust. 8 / art. 240uw ust. 8 / art. 240ux ust. 8 / art. 240uy ust. 8 / art. 240uz ust. 8 / art. 240va ust. 8 / art. 240vb ust. 8 / art. 240vc ust. 8 / art. 240vd ust. 8 / art. 240ve ust. 8 / art. 240vf ust. 8 / art. 240vg ust. 8 / art. 240vh ust. 8 / art. 240vi ust. 8 / art. 240vj ust. 8 / art. 240vk ust. 8 / art. 240vl ust. 8 / art. 240vm ust. 8 / art. 240vn ust. 8 / art. 240vo ust. 8 / art. 240vp ust. 8 / art. 240vq ust. 8 / art. 240vr ust. 8 / art. 240vs ust. 8 / art. 240vt ust. 8 / art. 240vu ust. 8 / art. 240vv ust. 8 / art. 240vw ust. 8 / art. 240vx ust. 8 / art. 240vy ust. 8 / art. 240vz ust. 8 / art. 240wa ust. 8 / art. 240wb ust. 8 / art. 240wc ust. 8 / art. 240wd ust. 8 / art. 240we ust. 8 / art. 240wf ust. 8 / art. 240wg ust. 8 / art. 240wh ust. 8 / art. 240wi ust. 8 / art. 240wj ust. 8 / art. 240wk ust. 8 / art. 240wl ust. 8 / art. 240wm ust. 8 / art. 240wn ust. 8 / art. 240wo ust. 8 / art. 240wp ust. 8 / art. 240wq ust. 8 / art. 240wr ust. 8 / art. 240ws ust. 8 / art. 240wt ust. 8 / art. 240wv ust. 8 / art. 240wv ust. 8 / art. 240ww ust. 8 / art. 240wx ust. 8 / art. 240wy ust. 8 / art. 240wz ust. 8 / art. 240xa ust. 8 / art. 240xb ust. 8 / art. 240xc ust. 8 / art. 240xd ust. 8 / art. 240xe ust. 8 / art. 240xf ust. 8 / art. 240xg ust. 8 / art. 240xh ust. 8 / art. 240xi ust. 8 / art. 240xj ust. 8 / art. 240xk ust. 8 / art. 240xl ust. 8 / art. 240xm ust. 8 / art. 240xn ust. 8 / art. 240xo ust. 8 / art. 240xp ust. 8 / art. 240xq ust. 8 / art. 240xr ust. 8 / art. 240xs ust. 8 / art. 240xt ust. 8 / art. 240xu ust. 8 / art. 240xv ust. 8 / art. 240xw ust. 8 / art. 240xx ust. 8 / art. 240xy ust. 8 / art. 240xz ust. 8 / art. 240ya ust. 8 / art. 240yb ust. 8 / art. 240yc ust. 8 / art. 240yd ust. 8 / art. 240ye ust. 8 / art. 240yf ust. 8 / art. 240yg ust. 8 / art. 240yh ust. 8 / art. 240yi ust. 8 / art. 240yj ust. 8 / art. 240yk ust. 8 / art. 240yl ust. 8 / art. 240ym ust. 8 / art. 240yn ust. 8 / art. 240yo ust. 8 / art. 240yp ust. 8 / art. 240yq ust. 8 / art. 240yr ust. 8 / art. 240ys ust. 8 / art. 240yt ust. 8 / art. 240yu ust. 8 / art. 240yv ust. 8 / art. 240yw ust. 8 / art. 240yx ust. 8 / art. 240yy ust. 8 / art. 240yz ust. 8 / art. 240za ust. 8 / art. 240zb ust. 8 / art. 240zc ust. 8 / art. 240zd ust. 8 / art. 240ze ust. 8 / art. 240zf ust. 8 / art. 240zg ust. 8 / art. 240zh ust. 8 / art. 240zi ust. 8 / art. 240zj ust. 8 / art. 240zk ust. 8 / art. 240zl ust. 8 / art. 240zm ust. 8 / art. 240zn ust. 8 / art. 240zo ust. 8 / art. 240zp ust. 8 / art. 240zq ust. 8 / art. 240zr ust. 8 / art. 240zs ust. 8 / art. 240zt ust. 8 / art. 240zu ust. 8 / art. 240zv ust. 8 / art. 240zw ust. 8 / art. 240zx ust. 8 / art. 240zy ust. 8 / art. 240zz ust. 8

16) Pozycje sekcji 15 są wykazywane wyłącznie przez jednostki samorządu terytorialnego emitujące obligacje przychodowe.

17) Pozycje sekcji 16 wykazują wyłącznie jednostki objęte procedurą wynikającą z art. 240a lub art. 240b ustawy

SKARBNIK GMINY

mgr Aldona Sulimowska

W O J T

mgr inż. Tadeusz Kacprzak

# Wykaz przedsięwzięć do WPF

Załącznik Nr 2 do Uchwały Nr /2018  
Rady Gminy Inowrocław  
z dnia lutego 2018 roku

kwoty w zł

L.p.	Nazwa i cel	Jednostka odpowiedzialna lub koordynująca	Okres realizacji		Łączne nakłady finansowe	Limit 2018	Limit 2019	Limit 2020	Limit 2021	Limit 2022
			Od	Do						
1	Wydatki na przedsięwzięcia-ogółem (1.1+1.2+1.3)				22 429 208,75	6 072 483,34	11 846 323,00	576 208,00	652 308,00	300 000,00
1.a	- wydatki bieżące				633 483,75	238 349,34	3 958,00	3 958,00	2 308,00	0,00
1.b	- wydatki majątkowe				21 795 726,00	5 834 134,00	11 842 365,00	572 250,00	650 000,00	300 000,00
1.1	Wydatki na programy, projekty lub zadania związane z udziałem środków, o których mowa w art.5 ust.1 pkt 2 i 3 ustawy z dnia 27 sierpnia 2009 r. o finansach publicznych (Dz.U.Nr.157, poz.1240.z późn.zm.), z tego:				10 308 690,75	3 172 483,34	4 282 270,00	21 742,00	2 308,00	0,00
1.1.1	- wydatki bieżące				633 483,75	238 349,34	3 958,00	3 958,00	2 308,00	0,00
1.1.1.1	Projekt "Realizacja systemu innowacyjnej edukacji w województwie kujawsko-pomorskim poprzez zbudowanie systemu dystrybucji treści edukacyjnych" -doposażenie klas IV-VI szkół podstawowych w tablice interaktywne	Urząd Gminy Inowrocław	2013	2020	9 147,00	2 900,00	1 600,00	1 600,00	0,00	0,00
1.1.1.2	Aktywną reintegracją szansą na lepsze życie.Reintegracja społeczno-zawodowa osób zagrożonych wykluczeniem społecznym z terenu Gminy Inowrocław - podniesienie aktywności społecznej i zawodowej 20 osób (15 kobiet i 5 mężczyzn) zagrożonych lub dotkniętych społecznym wykluczeniem oraz wsparcie ich otoczenia w okresie od 1.05.2017r. do 31.12.2018r.	Centrum Integracji Społecznej	2017	2018	370 162,50	152 312,50	0,00	0,00	0,00	0,00
1.1.1.3	Projekt "Naukowy zawrót głowy" - poprawienie dostępności do innowacyjnych technologii w szkołach, rozwijanie zainteresowań uczniów naukami matematyczno-przyrodniczymi i zwiększenie liczby zajęć prowadzonych metodą eksperymentu	Centrum Usług Oświatowych	2017	2018	229 469,75	78 683,84	0,00	0,00	0,00	0,00
1.1.1.4	Projekt "Nasza przestrzeń-konsultacje społeczne planów miejscowych na wsi i w małych miastach" - przeprowadzenie konsultacji społecznych dokumentu dotyczącego planowania przestrzennego	Urząd Gminy Inowrocław	2017	2018	14 432,00	2 095,00	0,00	0,00	0,00	0,00
1.1.1.5	Projekt "Infostrada Kujaw i Pomorza 2.0" - wsparcie gospodarcze i społeczne Województwa Kujawsko Pomorskiego poprzez wdrażanie efektywności działań administracji samorządowej oraz jakości usług publicznych	Urząd Gminy Inowrocław	2017	2021	10 272,50	2 358,00	2 358,00	2 358,00	2 308,00	0,00
1.1.2	- wydatki majątkowe				9 675 207,00	2 934 134,00	4 278 312,00	17 784,00	0,00	0,00
1.1.2.1	Rozbudowa drogi wojewódzkiej nr 251 od km 70+316,00 do km 71+880,00 w zakresie wykonania ciągu pieszo-rowerowego - poprawa bezpieczeństwa ruchu drogowego poprzez oddzielenie ruchu pieszo-rowerowego od drogi wojewódzkiej	Urząd Gminy Inowrocław	2017	2019	659 600,00	45 000,00	564 600,00	0,00	0,00	0,00
1.1.2.2	Rozbudowa drogi wojewódzkiej nr 252 od km 2+713,00 do km 3+327,00 w zakresie wykonania ciągu pieszo-rowerowego - poprawa bezpieczeństwa ruchu drogowego poprzez oddzielenie ruchu pieszo-rowerowego od drogi wojewódzkiej	Urząd Gminy Inowrocław	2017	2018	414 000,00	200 000,00	0,00	0,00	0,00	0,00
1.1.2.3	Budowa ścieżki pieszo - rowerowej na odcinku Tupadzy - Krusza Zamkowa wraz z rozbudową oświetlenia - poprawa bezpieczeństwa ruchu drogowego poprzez oddzielenie ruchu pieszo - rowerowego od drogi powiatowej	Urząd Gminy Inowrocław	2017	2018	2 155 577,00	1 000 000,00	0,00	0,00	0,00	0,00

L.p.	Limit zobowiązań
1	19 447 322,34
1.a	248 573,34
1.b	19 198 749,00
1.1	7 478 803,34
1.1.1	248 573,34
1.1.1.1	6 100,00
1.1.1.2	152 312,60
1.1.1.3	78 683,84
1.1.1.4	2 095,00
1.1.1.5	9 382,00
1.1.2	7 230 230,00
1.1.2.1	609 600,00
1.1.2.2	200 000,00
1.1.2.3	1 000 000,00

L.p.	Nazwa i cel	Jednostka odpowiedzialna lub koordynująca	Okres realizacji		Łączne nakłady finansowe	Limit 2018	Limit 2019	Limit 2020	Limit 2021	Limit 2022
			Od	Do						
1.1.2.4	Aktywna reintegracja szansą na lepsze życie. Reintegracja społeczno-zawodowa osób zagrożonych wykluczeniem społecznym z terenu Gminy Inowrocław - podniesienie aktywności społecznej i zawodowej 20 osób (15 kobiet i 5 mężczyzn) zagrożonych lub dotkniętych społecznym wykluczeniem oraz wsparcie ich otoczenia w okresie od 1.05.2017r. do 31.12.2018r.	Centrum Integracji Społecznej	2017	2018	30 400,00	0,00	0,00	0,00	0,00	0,00
1.1.2.5	Budowa PSZOK z infrastrukturą dla Gminy Inowrocław w Kruślicu - zwiększenie poziomu odzysku i recyklingu odpadów komunalnych	Urząd Gminy Inowrocław	2017	2018	1 035 000,00	50 000,00	0,00	0,00	0,00	0,00
1.1.2.6	Projekt "Infostrada Kujaw i Pomorza 2.0" - wsparcie gospodarce i społeczne Województwa Kujawsko Pomorskiego poprzez wdrażanie efektywności działań administracji samorządowej oraz jakości usług publicznych	Urząd Gminy Inowrocław	2017	2021	180 630,00	139 134,00	23 712,00	17 784,00	0,00	0,00
1.1.2.7	Budowa sieci kanalizacyjnej w m. Mlechowice - poprawa jakości życia mieszkańców	Urząd Gminy Inowrocław	2017	2019	5 200 000,00	1 500 000,00	3 690 000,00	0,00	0,00	0,00
1.2	Wydatki na programy, projekty lub zadania związane z umowami partnerstwa publiczno-prywatnego, z tego:				0,00	0,00	0,00	0,00	0,00	0,00
1.2.1	- wydatki bieżące				0,00	0,00	0,00	0,00	0,00	0,00
1.2.2	- wydatki majątkowe				0,00	0,00	0,00	0,00	0,00	0,00
1.3	Wydatki na programy, projekty lub zadania pozostałe (inne niż wymienione w pkt 1.1 i 1.2), z tego:				12 120 519,00	2 900 000,00	7 564 053,00	554 466,00	550 000,00	300 000,00
1.3.1	- wydatki bieżące				0,00	0,00	0,00	0,00	0,00	0,00
1.3.2	- wydatki majątkowe				12 120 519,00	2 900 000,00	7 564 053,00	554 466,00	550 000,00	300 000,00
1.3.2.1	Budowa instalacji PV na budynkach oświatowych - Gospodarka niskoemisyjna	Urząd Gminy Inowrocław	2018	2021	145 600,00	0,00	50 000,00	45 600,00	50 000,00	0,00
1.3.2.2	Przygotowanie koncepcji projektowej i budowa Inkubatora Przetwórstwa Lokalnego na dz. nr 132/3 i 195/9 w m. Łojewo - pomoc w rozwoju przedsiębiorczości małych gospodarstw rolnych i ogrodniczych	Urząd Gminy Inowrocław	2016	2019	805 000,00	100 000,00	670 000,00	0,00	0,00	0,00
1.3.2.3	Przygotowanie koncepcji projektowej i budowa Przedszkola Samorządowego na dz. nr 154/1 oraz 154/2 w m. Jaczewo - zapewnienie mieszkańcom gminy pełnego dostępu do usług oświaty oraz wyrównanie szans w dostępie do edukacji dla najmłodszych	Urząd Gminy Inowrocław	2016	2019	2 005 000,00	0,00	1 999 000,00	0,00	0,00	0,00
1.3.2.4	Przygotowanie projektu funkcjonalno-użytkowego i budowa Ośrodka Sportu na dz. nr 195/4, 195/5, 195/14, 195/15 w m. Łojewo - rozwój kultury poprzez sport i rekreację	Urząd Gminy Inowrocław	2016	2019	2 005 000,00	100 000,00	1 824 000,00	0,00	0,00	0,00
1.3.2.5	Zwiększenie efektywności energetycznej i wzrost udziału OZE w budynkach użyteczności publicznej - Gospodarka niskoemisyjna	Urząd Gminy Inowrocław	2018	2022	1 242 548,00	0,00	450 000,00	252 548,00	240 000,00	300 000,00
1.3.2.6	Zwiększenie efektywności energetycznej i wzrost udziału OZE w sektorze infrastruktury komunalnej - Gospodarka niskoemisyjna	Urząd Gminy Inowrocław	2018	2020	26 318,00	0,00	10 000,00	16 318,00	0,00	0,00
1.3.2.7	Zwiększenie efektywności energetycznej w transporcie drogowym poprzez budowę ścieżek rowerowych - Gospodarka niskoemisyjna	Urząd Gminy Inowrocław	2017	2021	960 000,00	0,00	360 000,00	240 000,00	360 000,00	0,00
1.3.2.8	Budowa sieci kanalizacyjnej i wodociągowej w m. Gnojno - poprawa jakości życia mieszkańców	Urząd Gminy Inowrocław	2016	2018	1 800 000,00	1 800 000,00	0,00	0,00	0,00	0,00
1.3.2.9	Termomodernizacja budynku Centrum Integracji Społecznej w Łojewie oraz budynku Szkoły Podstawowej im. Księdza Kardynała Wyszyńskiego w Orłowie - Gospodarka niskoemisyjna	Urząd Gminy Inowrocław	2017	2019	2 331 053,00	100 000,00	2 201 053,00	0,00	0,00	0,00
1.3.2.10	Przebudowa istniejącej jednostopniowej stacji uzdatniania wody na stację dwustopniowego pompowania wody wraz z trzema zbiornikami z instalacją zestawu hydroforowego w Jaksicach - poprawa jakości życia mieszkańców	Urząd Gminy Inowrocław	2017	2018	800 000,00	800 000,00	0,00	0,00	0,00	0,00

L.p.	Limit zobowiązań
1.1.2.4	0,00
1.1.2.5	50 000,00
1.1.2.6	180 630,00
1.1.2.7	5 190 000,00
1.2	0,00
1.2.1	0,00
1.2.2	0,00
1.3	11 968 519,00
1.3.1	0,00
1.3.2	11 968 519,00
1.3.2.1	145 600,00
1.3.2.2	770 000,00
1.3.2.3	1 999 000,00
1.3.2.4	1 924 000,00
1.3.2.5	1 242 546,00
1.3.2.6	26 318,00
1.3.2.7	960 000,00
1.3.2.8	1 800 000,00
1.3.2.9	2 301 053,00
1.3.2.10	800 000,00

**SKARBNIK GMINY**  
mgr Aldona Słojnowska

**WÓJT**  
mgr inż. Tadeusz Kacprzak





## Objaśnienia do Wieloletniej Prognozy Finansowej:

### 1. Dochody

Prognoza obejmuje dochody własne, subwencje ogólne i dotacje celowe z budżetu państwa. W prognozowaniu dochodów na 2018 rok przyjęto następujące kryteria:

- **Dochody własne**

a) dochody z tytułu udziałów we wpływach z podatku dochodowego od osób fizycznych przyjęto na podstawie informacji z dnia 12 października 2017 r. Nr ST3.4750.37.2017 przekazanej przez Ministra Rozwoju i Finansów,

b) wpływy z podatku rolnego – przyjęto cenę 1 kwintala żyta w wysokości 40 zł,

c) wpływy z podatku od nieruchomości, leśnego, od środków transportowych przyjęto na podstawie Zarządzenia Nr 308/2017 Wójta Gminy Inowrocław z dnia 17 sierpnia 2017 roku w sprawie określenia podstawowych parametrów przyjętych do pracy nad projektem budżetu gminy na 2018 rok,

d) wpływy z podatku od działalności gospodarczej osób fizycznych opłacanego w formie karty podatkowej, podatku dochodowego od osób prawnych, od spadków i darowizn, od czynności cywilnoprawnych – przyjęto na poziomie przewidywanego wykonania z Urzędów Skarbowych 2017 roku,

e) wpływy z opłat: skarbowej i eksploatacyjnej – na podstawie przewidywanego wykonania 2017 roku,

f) dochody z majątku gminy:

*W 2018 roku planuje się przeznaczyć do sprzedaży:*

- nieruchomość położoną w miejscowości Łakocin oznaczoną nr działki 2/5 o powierzchni 0,2000 ha,
- nieruchomość położoną w miejscowości Łojewo oznaczoną nr działki 199/9 o powierzchni 0,0958 ha,
- nieruchomość położoną w miejscowości Marcinkowo oznaczoną nr działki 41/7 o powierzchni 39 m<sup>2</sup> zabudowaną częścią budynku mieszkalnego nr 32 oraz związany z tą nieruchomością udział w wysokości ¼ części wspólnych w działce oznaczonej nr 41/6,

- nieruchomość położoną w miejscowości Jaksiczki – nieruchomości rolne zapisane w księdze wieczystej nr BY 1I/00075130/0.

Pozostałe dochody własne gminy ustalono na poziomie przewidywanego wykonania 2017 roku.

- **Dotacje celowe** – wysokość dotacji celowych została określona na podstawie zawiadomienia Wojewody Kujawsko - Pomorskiego z dnia 19 października 2017 r. Nr WFB.I.3110.3.13.2017 i Dyrektora Delegatury Krajowego Biura Wyborczego w Bydgoszczy z dnia 24 października 2017 r. Nr DBD-3120-55/17,
- **Subwencje ogólne** – dochody z tytułu subwencji ogólnej przyjęto na podstawie informacji z dnia 12 października 2017 r. Nr ST3.4750.37.2017 przekazanej przez Ministra Rozwoju i Finansów.

Przy prognozowaniu dochodów na lata 2018 – 2022 uwzględniono wytyczne dotyczące założeń makroekonomicznych na potrzeby wieloletnich prognoz finansowych jednostek samorządu terytorialnego ogłoszone przez Ministra Rozwoju i Finansów 12 października 2017 roku.

Średnioroczny wzrost cen towarów i usług konsumpcyjnych:

2018	2019	2020	2021	2022
prognoza	prognoza	prognoza	prognoza	prognoza
102,3%	102,3%	102,5%	102,5%	102,5%

*W latach 2019-2022 planuje się zbyć nieruchomości mienia komunalnego w następujących miejscowościach i tak:*

*W 2019 roku planuje się przeznaczyć do sprzedaży:*

- nieruchomość położoną w miejscowości Komaszycy oznaczoną nr działki 122 o powierzchni 0,2000 ha,

- nieruchomość położoną w miejscowości Żalinowo oznaczoną nr działki 20/4 o powierzchni 0,2888 ha,
- nieruchomości położone w miejscowości Oporówek oznaczone nr działek: 182 o powierzchni 0,0300 ha, 190/1 o powierzchni 0,0500 ha, 190/2 o powierzchni 0,1000 ha,
- nieruchomość położoną w miejscowości Słońsko zabudowaną budynkiem użytkowym oznaczoną nr działki 103/6 o powierzchni 0,1480ha,
- nieruchomość położoną w miejscowości Latkowo – wysypisko.

*W 2020 roku planuje się przeznaczyć do sprzedaży:*

- nieruchomość położoną w miejscowości Cieślin oznaczoną nr działki 100 o powierzchni 0,4113 ha,
- nieruchomości położone w miejscowości Sławęcinek oznaczone nr działek: 15/10 o powierzchni 0,4100 ha i 14/20 o powierzchni 1,1683 ha,
- nieruchomość położoną w miejscowości Dulsk oznaczoną nr działki 43/2 o powierzchni 3,6690 ha (powierzchnia działki zmniejszyła się w wyniku rozgraniczenia).

*W 2021 roku planuje się przeznaczyć do sprzedaży:*

- lokal mieszkalny znajdujący się w miejscowości Cieślin w budynku Nr 19 wraz z udziałem w nieruchomości wspólnej i działce gruntu oznaczonej nr 88,
- nieruchomości położone w miejscowości Słońsko oznaczone nr działek 4/5 o powierzchni 0,2539 ha, 92/8 o powierzchni 0,1696 ha i 92/9 o powierzchni 0,0868 ha.

*W 2022 roku planuje się przeznaczyć do sprzedaży:*

- nieruchomość położoną w miejscowości Krusza Zamkowa oznaczoną nr działki 58/5 o powierzchni 0,1365 ha,

- nieruchomość położoną w miejscowości Krusza Zamkowa oznaczoną nr działki 69/9 o powierzchni 0,0861 ha,
- nieruchomości położone w miejscowości Komaszycy oznaczone nr działek: 33/64 o powierzchni 0,1372 ha, 33/65 o powierzchni 0,1179 ha, 33/66 o powierzchni 0,1071 ha, 33/67 o powierzchni 0,0941 ha.

## 2. Wydatki

Prognozowanie wydatków oparto na wskaźnikach inflacji ogłoszonych przez Ministra Rozwoju i Finansów uwzględniając politykę rozwoju gminy:

- wynagrodzenia ustalono biorąc pod uwagę wskaźniki inflacji i przewidywany stan zatrudnienia w Gminie,
- wydatki bieżące przedstawiają tendencję zwykłą ponieważ od roku 2011 odsetki od wykonanych inwestycji obciążają wydatki bieżące, które zostały ujęte w klasyfikacji obsługi długu,
- wydatki majątkowe po uwzględnieniu wydatków związanych z umowami zaliczanymi do tytułów dłużnych (wykupy wierzytelności) pozwalają na dalszy rozwój inwestycyjny Gminy.

W związku z tym, że zaplanowane w całym okresie objętym prognozą wydatki majątkowe są wyższe od prognozowanych dochodów majątkowych, źródłem ich pokrycia są dochody majątkowe, dochody bieżące oraz przychody pochodzące z zaciągniętych kredytów.

Prognozowane dochody budżetu gminy na 2018 rok określone zostały w wysokości 52.681.858,24 zł w tym: dochody bieżące 51.671.417,34 zł oraz dochody majątkowe 1.010.440,90 zł, natomiast wydatki budżetu gminy określono w kwocie 57.188.462,24 zł, w tym: wydatki bieżące 45.800.505,57zł oraz wydatki majątkowe 11.387.956,67 zł z deficytem budżetu w wysokości 4.506.604,00 zł. Deficyt budżetu w kwocie 4.506.604,00 zł zostanie sfinansowany przychodami z zaciągniętego kredytu długoterminowego na sfinansowanie planowanego deficytu budżetu w kwocie 4.506.604,00 zł.

Przychody budżetu zaplanowano w kwocie 5.393.064,00 zł z niżej wymienionych tytułów:

- kredytu na sfinansowanie planowanego deficytu budżetu w kwocie 4.506.604,00 zł
- kredytu na spłatę wcześniej zaciągniętych kredytów w kwocie 886.460,00zł.

Rozchody budżetu zaplanowano w kwocie 886.460,00 zł z niżej wymienionych tytułów:

- kredytu długoterminowego do BGK w Toruniu 386.460,00 zł
- kredytu długoterminowego do BS w Inowrocławiu 500.000,00 zł.

**Przewidywana kwota długu na 31.12.2017 rok wynosi 4.933.946,00 zł, w tym z następujących tytułów:**

- kredytu na sfinansowanie deficytu 2014 roku 772.975,00 zł
- kredytu na sfinansowanie deficytu 2017 roku 900.000,00 zł
- wykupów wierzytelności 3.260.971,00 zł

W 2018 roku zaplanowano:

- kredyt na sfinansowanie planowanego deficytu budżetu w kwocie 4.506.604,00 zł z terminem spłaty: 2019 r. – 1.000.000,00 zł, 2020 r. – 1.000.000,00 zł, 2021 r. – 1.506.604,00 zł i 2022 r. – 1.000.000 zł,
- kredyt na spłatę wcześniej zaciągniętych kredytów w kwocie 886.460,00 zł z terminem spłaty: 2019 r. – 386.460,00 zł i 2020 r.- 500.000,00 zł.

**Prognozowana kwota długu na lata następne przedstawia się następująco:**

2018 rok w kwocie 7.411.688,25 zł z tytułu:

- kredytu na sfinansowanie deficytu 2014r. 386.515,00 zł
- kredytu na sfinansowanie deficytu 2017 r. 400.000,00 zł
- kredytu na sfinansowanie deficytu 2018 r. 4.506.604,00 zł
- wykupów wierzytelności 1.232.109,25 zł

- kredytu na spłatę wcześniej zaciągniętych kredytów 886.460,00zł.

2019 rok w kwocie 4.149.021,00 zł z tytułu:

- wykupów wierzytelności 142.417,00 zł
- kredytu na sfinansowanie planowanego deficytu 2018 r. 3.506.604,00 zł
- kredytu na spłatę wcześniej zaciągniętych kredytów 500.000,00zł.

2020 rok w kwocie 2.506.604,00 zł z tytułu:

- kredytu na sfinansowanie planowanego deficytu 2018 r. 2.506.604,00 zł

2021 rok w kwocie 1.000.000,00 zł z tytułu:

- kredytu na sfinansowanie planowanego deficytu 2018 r. 1.000.000,00 zł

**Spłata zadłużenia w poszczególnych latach w zł przedstawia się następująco:**

	Kredyt BGK na pokrycie planowanego deficytu 2014r.	Kredyt na pokrycie planowanego deficytu budżetu 2017r.	Wykupy wierzytelności	Kredyt na pokrycie planowanego deficytu budżetu 2018r. Kredyt na spłatę wcześniej zaciągniętych kredytów 2018r.	Razem
2018	386.460,00	500.000,00	2.028.861,75	-	2.915.321,75
2019	386.515,00	400.000,00	1.089.692,25	1.386.460,00	3.262.667,25
2020	-	-	142.417,00	1.500.000,00	1.642.417,00
2021	-	-	-	1.506.604,00	1.506.604,00
2022	-	-	-	1.000.000,00	1.000.000,00

Budżet spełnia wymogi art. 243 ust. 1 ustawy z dnia 27 sierpnia 2009 roku o finansach publicznych.

## **Objaśnienia do wykazanych przedsięwzięć do WPF**

1. Urząd Marszałkowski Województwa Kujawsko-Pomorskiego w Toruniu – realizacja Projektu pn. „Realizacja systemu innowacyjnej edukacji w województwie kujawsko – pomorskim poprzez zbudowanie systemu dystrybucji treści edukacyjnych” w ramach Osi priorytetowej IV Rozwój Infrastruktury Społeczeństwa Informacyjnego, Działanie 4.2 Rozwój usług i aplikacji dla ludności (Nr RPOWKP 93/IV/4.2/2013). Realizacja w latach 2013-2020. Projekt współfinansowany przez Unię Europejską ze środków Europejskiego Funduszu Rozwoju Regionalnego – łączne nakłady finansowe 9.147,00 zł.

2. Województwo Kujawsko – Pomorskie – realizacja projektu pn. „Aktywna reintegracja szansą na lepsze życie. Reintegracja społeczno – zawodowa osób zagrożonych wykluczeniem społecznym z terenu Gminy Inowrocław”, współfinansowanego z Europejskiego Funduszu Społecznego w ramach Osi priorytetowej 9 Solidarne społeczeństwo Działania 9.2 Włączenie społeczne Poddziałania 9.2.1 Aktywne włączenie społeczne RPO Województwa Kujawsko – Pomorskiego na lata 2014-2020. Celem realizacji przedsięwzięcia jest podniesienie aktywności społecznej i zawodowej 20 osób (15 kobiet i 5 mężczyzn) zagrożonych lub dotkniętych społecznym wykluczeniem oraz wsparcie ich otoczenia w okresie od 1.05.2017 r. do 31.12.2018 r. Realizacja w latach 2017-2018, łączne nakłady finansowe 400.562,50 zł.

3. Województwo Kujawsko – Pomorskie – realizacja projektu pn. „Naukowy zawrót głowy”, współfinansowanego ze środków Europejskiego Funduszu Społecznego Województwa Kujawsko – Pomorskiego. Celem realizacji



przedsięwzięcia jest poprawienie dostępności do innowacyjnych technologii w szkołach, rozwijanie zainteresowań uczniów naukami matematyczno – przyrodniczymi i zwiększenie liczby zajęć prowadzonych metodą eksperymentu. Realizacja w latach 2017-2018, łączne nakłady finansowe 229.469,75 zł.

4. Fundacja Wspomagania Wsi – realizacja projektu pn. „Nasza przestrzeń – konsultacje społeczne planów miejscowych na wsi i w małych miastach”, współfinansowanego z Europejskiego Funduszu Społecznego. Celem realizacji przedsięwzięcia jest przeprowadzenie konsultacji społecznych dokumentu dotyczącego planowania przestrzennego. Realizacja w latach 2017-2018, łączne nakłady finansowe 14.432,00 zł.

5. Województwo Kujawsko – Pomorskie – realizacja projektu pn. „Infostrada Kujaw i Pomorza 2.0”, współfinansowanego przez Europejski Fundusz Rozwoju Regionalnego w ramach Regionalnego Programu Operacyjnego Województwa Kujawsko – Pomorskiego na lata 2014-2020. Celem realizacji przedsięwzięcia jest wsparcie gospodarcze i społeczne Województwa Kujawsko - Pomorskiego poprzez wdrażanie efektywności działań administracji samorządowej oraz jakości usług publicznych. Realizacja w latach 2017-2021, łączne nakłady finansowe 190.902,50zł.

6. Województwo Kujawsko – Pomorskie – realizacja projektu pn. „Rozbudowa drogi wojewódzkiej nr 251 od km 70+316,00 do km 71+880,00 w zakresie wykonania ciągu pieszo-rowerowego”, współfinansowanego ze środków Regionalnego Programu Operacyjnego Województwa Kujawsko – Pomorskiego na lata 2014-2020 w ramach PI 4e – Działanie 3.4 Zrównoważona mobilność miejska i promowanie strategii niskoemisyjnych. Celem realizacji przedsięwzięcia jest

poprawa bezpieczeństwa ruchu drogowego poprzez oddzielenie ruchu pieszo – rowerowego od drogi wojewódzkiej. Realizacja w latach 2017-2019, łączne nakłady finansowe 659.600,00 zł.

7. Województwo Kujawsko – Pomorskie – realizacja projektu pn. „Rozbudowa drogi wojewódzkiej nr 252 od km 2+713,00 do km 3+327,00 w zakresie wykonania ciągu pieszo-rowerowego”, współfinansowanego ze środków Regionalnego Programu Operacyjnego Województwa Kujawsko – Pomorskiego na lata 2014-2020 w ramach PI 4e – Działanie 3.4 Zrównoważona mobilność miejska i promowanie strategii niskoemisyjnych. Celem realizacji przedsięwzięcia jest poprawa bezpieczeństwa ruchu drogowego poprzez oddzielenie ruchu pieszo – rowerowego od drogi wojewódzkiej. Realizacja w latach 2017-2018, łączne nakłady finansowe 414.000,00 zł.

8. Województwo Kujawsko – Pomorskie – realizacja projektu pn. „Budowa ścieżki pieszo – rowerowej na odcinku Tupadły – Krusza Zamkowa wraz z rozbudową oświetlenia”, współfinansowanego ze środków Regionalnego Programu Operacyjnego Województwa Kujawsko – Pomorskiego na lata 2014-2020 w ramach Osi priorytetowej 3 Efektywność energetyczna i gospodarka niskoemisyjna w regionie Działania 3.4 Zrównoważona mobilność miejska i promowanie strategii niskoemisyjnych Schemat: Budowa i przebudowa ścieżek rowerowych. Celem realizacji przedsięwzięcia jest poprawa bezpieczeństwa ruchu drogowego poprzez oddzielenie ruchu pieszo – rowerowego od drogi powiatowej. Realizacja w latach 2017-2018, łączne nakłady finansowe 2.155.577,00 zł.

9. Realizacja zadania pn. "Budowa PSZOK z infrastrukturą dla Gminy Inowrocław w Kruśliwcu". Złożono wniosek o dofinansowanie projektu z Europejskiego

Funduszu Rozwoju Regionalnego w ramach Osi Priorytetowej 4. Rejon Przyjazny środowisku Działania 4.2 Gospodarka odpadami, Schemat: Punkty Selektywnego Zbierania Odpadów Komunalnych – Projekt grantowy Regionalnego Programu Operacyjnego Województwa Kujawsko – Pomorskiego na lata 2016-2022 z perspektywą na lata 2023-2028. Celem realizacji przedsięwzięcia jest zwiększenie poziomu odzysku i recyklingu odpadów komunalnych. Realizacja w latach 2017-2018, łączne nakłady finansowe 1.035.000,00 zł.

10. Realizacja zadania pn. "Budowa sieci kanalizacyjnej w m. Miechowice". Celem realizacji przedsięwzięcia jest poprawa jakości życia mieszkańców. Realizacja w latach 2017-2019, łączne nakłady finansowe 5.200.000,00 zł.

11. Realizacja zadania pn. "Przygotowanie koncepcji projektowej i budowa Inkubatora Przetwórstwa Lokalnego na dz. Nr 132/3 i 195/9 w m. Łojewo". Celem realizacji przedsięwzięcia jest pomoc w rozwoju przedsiębiorczości małych gospodarstw rolnych i ogrodniczych. Realizacja w latach 2016-2019, łączne nakłady finansowe 805.000,00 zł.

12. Realizacja zadania pn. "Przygotowanie koncepcji projektowej i budowa Przedszkola Samorządowego na dz. nr 154/1 oraz 154/2 w m. Jacewo". Celem realizacji przedsięwzięcia jest zapewnienie mieszkańcom gminy pełnego dostępu do usług oświaty oraz wyrównanie szans w dostępie do edukacji dla najmłodszych. Realizacja w latach 2016-2019, łączne nakłady finansowe 2.005.000,00 zł.

13. Realizacja zadania pn. "Przygotowanie projektu funkcjonalno – użytkowego i budowa Ośrodka Sportu i Rekreacji na dz. nr 195/4, 195/5, 195/14, 195/15 w m. Łojewo". Celem realizacji przedsięwzięcia jest rozwój kultury poprzez sport i

rekreację. Realizacja w latach 2016-2019, łączne nakłady finansowe 2.005.000,00zł.

14. Realizacja zadania pn. "Budowa sieci kanalizacyjnej i wodociągowej w m. Gnojno". Celem realizacji przedsięwzięcia jest poprawa jakości życia mieszkańców. Realizacja w latach 2016-2018, łączne nakłady finansowe 1.800.000,00 zł.

15. Realizacja zadania pn. „Przebudowa istniejącej jednostopniowej stacji uzdatniania wody na stację dwustopniowego pompowania wody wraz z trzema zbiornikami z instalacją zestawu hydroforowego w Jaksicach”. Celem realizacji przedsięwzięcia jest poprawa jakości życia mieszkańców. Realizacja w latach 2017-2018, łączne nakłady finansowe 800.000,00 zł.

### **Gospodarka niskoemisyjna**

Zgodnie z planem Gospodarki Niskoemisyjnej dla Gminy Inowrocław ujęto zadania inwestycyjne na łączną kwotę 4.705.519,00 zł (stanowiących wkład własny), których realizacja obejmuje lata 2016-2022.

1. Budowa instalacji PV na budynkach oświatowych – Gospodarka niskoemisyjna. Realizacja w latach 2018-2021, łączne nakłady finansowe 145.600,00 zł.

2. Zwiększenie efektywności energetycznej i wzrost udziału OZE w budynkach użyteczności publicznej - Gospodarka niskoemisyjna. Realizacja w latach 2018-2022, łączne nakłady finansowe 1.242.548,00 zł.
3. Zwiększenie efektywności energetycznej i wzrost udziału OZE w sektorze infrastruktury komunalnej - Gospodarka niskoemisyjna. Realizacja w latach 2018-2020, łączne nakłady finansowe 26.318,00 zł.
4. Termomodernizacja budynku Centrum Integracji Społecznej w Łojewie oraz budynku Szkoły Podstawowej im. Księdza Kardynała Wyszyńskiego w Orłowie – Gospodarka niskoemisyjna. Realizacja w latach 2017-2019, łączne nakłady finansowe 2.331.053,00 zł.
5. Zwiększenie efektywności energetycznej w transporcie drogowym poprzez budowę ścieżek rowerowych - Gospodarka niskoemisyjna. Realizacja w latach 2017-2021, łączne nakłady finansowe 960.000,00 zł.

Przewodniczący  
Rady Gminy Inowrocław

Augustyn Korona

SKARBNIK GMINY  
*mgr Aldona Sulinowska*

WÓJT  
*mgr inż. Tadeusz Kacprzak*

# PROJEKT

UCHWAŁA Nr \_\_\_\_\_

RADY GMINY INOWROCŁAW

z dnia \_\_\_\_\_

**w sprawie przekazania do Komisji Rewizyjnej skargi na działalność Wójta Gminy.**

Na podstawie art. 18 a ust. 4 ustawy z dnia 8 marca 1990 r. o samorządzie gminnym (Dz. U. z 2017 r. poz. 1875 z późn. zm.)<sup>1</sup> w związku z art. 229 pkt 3 ustawy z dnia 14 czerwca 1960 r. Kodeks postępowania administracyjnego (Dz. U. z 2017 r. poz. 1257 z późn. zm.)<sup>2</sup> oraz § 78 ust. 2 Statutu Gminy Inowrocław stanowiącego załącznik do uchwały Nr XLVIII/273/2010 Rady Gminy Inowrocław z dnia 29 września 2010 r. w sprawie uchwalenia Statutu Gminy Inowrocław (Dz. Urz. Woj. Kujawsko-Pomorskiego z 2010 r. Nr 192, poz. 2574, z późn. zm.)<sup>3</sup> uchwała się, co następuje:

§ 1. Przekazuje się Komisji Rewizyjnej Rady Gminy Inowrocław skargę na działalność Wójta Gminy Inowrocław celem przeprowadzenia postępowania kontrolnego, przekazaną według właściwości przez Samorządowe Kolegium Odwoławcze w Bydgoszczy pismem z dnia 5 stycznia 2017 r., znak SKO-4110/1284/2017.

§ 2. Wykonanie uchwały powierza się Przewodniczącemu Komisji Rewizyjnej.

§ 3. Uchwała wchodzi w życie z dniem podjęcia.

*Przewodniczący*

*Rady Gminy Inowrocław*

*Augustyn Korona*

<sup>1</sup> Zmiany tekstu jednolitego wymienionej ustawy zostały ogłoszone w Dz. U. z 2017 r. poz. 2232 oraz z 2018 r. poz. 130.

<sup>2</sup> Zmiany wymienionej uchwały zostały ogłoszone w Dz. U. z 2018 r. poz. 149.

<sup>3</sup> Zmiany wymienionej uchwały zostały ogłoszone w Dz. Urz. Woj. Kuj.-Pom. z 2010 r. Nr 192, poz. 2576 oraz z 2011 r. Nr 5, poz. 48.

Nie wnoszę zastrzeżeń  
pod względem  
formalno - prawnym.  
26.01.2018r.

RADCA PRAWNY

Justyna Jarzynowska

**Uzasadnienie**  
**do Uchwały Nr \_\_\_\_\_**  
**Rady Gminy Inowrocław**  
**z dnia \_\_\_\_\_**

Pismem z dnia 5 stycznia 2017 r. (data wpływu 10 stycznia 2018 r.), znak SKO-4110/1284/2017 do Rady Gminy Inowrocław wpłynęło zawiadomienie Samorządowego Kolegium Odwoławczego w Bydgoszczy o przekazaniu skargi według właściwości na działalność Wójta Gminy Inowrocław.

Organem właściwym do jej rozpatrzenia, zgodnie z art. 229 pkt 3 ustawy z dnia 14 czerwca 1960 r. – Kodeks postępowania administracyjnego jest Rada Gminy.

Rada Gminy Inowrocław przekazuje skargę do Komisji Rewizyjnej celem przeprowadzenia postępowania kontrolnego.

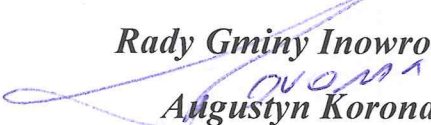
*Przewodniczący*  
*Rady Gminy Inowrocław*  
  
*Augustyn Korona*

Nie wnoszę zastrzeżeń  
pod względem  
formalno - prawnym

26. 01. 2018r.

RADCA PRAWNY

  
Justyna Jarzynowska

## PROJEKT

**Uchwała Nr ...../2018  
Rady Gminy Inowrocław  
z dnia ..... roku**

**zmieniająca uchwałę w sprawie przyjęcia „Programu usuwania azbestu dla Gminy Inowrocław na lata 2012-2032”.**

Na podstawie art. 7 ust. 1 pkt 1 i art. 18 ust. 2 pkt 15 ustawy z dnia 8 marca 1990r. o samorządzie gminnym (tj. Dz. U. z 2017.1875 z późn. zm.<sup>1</sup>) oraz art. 18 ust. 1 ustawy z dnia 27 kwietnia 2001 r. – Prawo ochrony środowiska (tj. Dz. U. z 2017.519 z późn. zm.<sup>2</sup>) w związku z „Programem Oczyszczania Kraju z Azbestu na lata 2009 – 2032” przyjętym Uchwałą Rady Ministrów z dnia 14 lipca 2009r. uchwała się, co następuje:

§ 1. W załączniku do Uchwały Nr XIV/104/2012 Rady Gminy Inowrocław z dnia 20 lutego 2012r. w sprawie przyjęcia „Programu usuwania azbestu dla Gminy Inowrocław na lata 2012-2032”, zmienionej uchwałą Nr XXIV/214/2017 Rady Gminy Inowrocław z dnia 23 lutego 2017 roku zmieniającą uchwałę w sprawie przyjęcia „Programu usuwania azbestu dla Gminy Inowrocław na lata 2012-2032” rozdział 6 Programu pn. „Inwentaryzacja wyrobów azbestowych na terenie gminy” otrzymuje nowe brzmienie i stanowi załącznik nr 1 do niniejszej uchwały.

§ 2. Załącznik nr 7 Programu pn. „Inwentaryzacja wyrobów zawierających azbest na terenie Gminy Inowrocław” stanowiący załącznik do Uchwały Nr XIV/104/2012 Rady Gminy Inowrocław z dnia 20 lutego 2012r. w sprawie przyjęcia „Programu usuwania azbestu dla Gminy Inowrocław na lata 2012-2032” zmienionej uchwałą Nr XXIV/214/2017 Rady Gminy Inowrocław z dnia 23 lutego 2017 roku zmieniającą uchwałę w sprawie przyjęcia „Programu usuwania azbestu dla Gminy Inowrocław na lata 2012-2032”, otrzymuje nowe brzmienie i stanowi załącznik nr 2 do niniejszej uchwały.

<sup>1</sup> Zmiany tekstu jednolitego wymienionej ustawy zostały ogłoszone w Dz. U. z 2017.2232; z 2018.130

<sup>2</sup> Zmiany tekstu jednolitego wymienionej ustawy zostały ogłoszone w Dz. U. z 2017.785, 898, 1529, 1888, 1999 z 2018.1688, 1566, 2056, 2290, 875, 982, 9, 88; z 2019, 1070, 2255, 1999



§ 3. Wykonanie uchwały powierza się Wójtowi Gminy Inowrocław.

§ 4. Uchwała wchodzi w życie z dniem podjęcia.

*Przewodniczący*

*Rady Gminy Inowrocław*

*Augustyn Korona*



**Uzasadnienie do Uchwały Nr ...../2018**

**Rady Gminy Inowrocław  
z dnia ..... roku**

Dnia 20 lutego 2012r. Rada Gminy Inowrocław podjęła uchwałę Nr XIV//104/2012 w sprawie „Programu usuwania azbestu dla Gminy Inowrocław na lata 2012-2032”.

W roku 2018 dokonano weryfikacji załącznika nr 7 Programu pn. „Inwentaryzacja wyrobów zawierających azbest na terenie Gminy Inowrocław”, stanowiącego integralną część wyżej wymienionego Programu, w zakresie zmiany danych dotyczących nieruchomości, numerów działek, dopisania nowych nieruchomości wykorzystujących azbest.

Powyższe zmiany wynikają z weryfikacji złożonych wniosków osób ubiegających się/chcących skorzystać z dofinansowania na przedsięwzięcie pn. „Demontaż, transport i unieszkodliwienie wyrobów zawierających azbest z terenu Gminy Inowrocław”, na które Gmina zamierza wystąpić do WFOŚiGW w Toruniu w roku 2018. Jednym z warunków złożenia wniosku jest figurowanie danych nieruchomości w gminnej inwentaryzacji.

W związku z powyższym uchwalenie niniejszej uchwały jest zasadne.

*Przewodniczący*

*Rady Gminy Inowrocław*

*Augustyn Korona*

**WÓJT**

*mgr inż. Tadeusz Kacprzak*

**RADCA PRAWNY**

*Natalia Falkowska-Wierczewska*  
BD-1083

## 6. Inwentaryzacja wyrobów azbestowych na terenie Gminy

Zgodnie z obowiązującymi przepisami prawa wyroby zawierające azbest wykorzystuje się w sposób niestwarzający zagrożenia dla środowiska i zdrowia ludzi w terminie do dnia 31 grudnia 2032 r. W celu sukcesywnego eliminowania wyrobów azbestowych z terenu gminy niezbędne jest opracowanie programu usuwania azbestu. Pierwszym etapem jest przeprowadzenie inwentaryzacji wyrobów azbestowych zlokalizowanych na terenie gminy.

Obowiązujące w tym zakresie przepisy prawa zobowiązują właścicieli, zarządców lub użytkowników wieczystych nieruchomości do:

- przedłożenia "Informacji o wyrobach zawierających azbest" odpowiednio wójtowi, burmistrzowi lub prezydentowi miasta, bądź marszałkowi województwa w przypadku przedsiębiorcy (Wzór informacji stanowi załącznik do Programu).
- przeprowadzenia kontroli stanu tych wyrobów i sporządzenia oceny stanu i możliwości bezpiecznego użytkowania wyrobów zawierających azbest (Wzór informacji stanowi załącznik do Programu).
- W okresie od czerwca do sierpnia 2011r. na terenie gminy przeprowadzono inwentaryzację wyrobów zawierających azbest poprzez sporządzenie spisu z natury oraz oceny stanu tych wyrobów w celu określenia stopnia pilności.

Różne źródła podają masę 1m<sup>2</sup> wyrobów zawierających azbest od 10 do 17 kg. Masa ta uzależniona jest od rodzaju wyrobu, jego gęstości itp. Według wskaźników zamieszczonych na stronie [www.bazaazbestowa.pl](http://www.bazaazbestowa.pl) 1m<sup>2</sup> płyty azbestowej płaskiej bądź falistej waży 11 kg. Na tej podstawie wyliczono masę wyrobów zawierających azbest zlokalizowanych na terenie gminy Inowrocław, gdzie wszystkie zinwentaryzowane wyroby to właśnie płyta azbestowa falista i płaska. Według informacji Urzędu Gminy brak na terenie gminy dróg utwardzanych odpadami zawierającymi azbest.

Załącznik nr 7 Programu pn. „Inwentaryzacja wyrobów zawierających azbest na terenie Gminy Inowrocław” zawiera wykaz osób fizycznych.

**WÓJT**  
*mgr inż. Tadeusz Kacprzak*

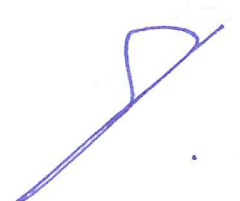

Tylko na terenie trzech miejscowości zlokalizowane są wyroby, które po przeprowadzeniu oceny zakwalifikowano do I stopnia pilności, czyli wymagają niezwłocznego usunięcia lub naprawy. Największa ilość wyrobów zlokalizowanych na terenie gminy kwalifikuje się do ponownej oceny za 5 lat. W związku z czym gmina ma odpowiednią ilość czasu, aby pozyskać fundusze i zaplanować działania zmierzające do systematycznego usuwania wyrobów zawierających azbest. Niezależnie od stopnia pilności wszystkie wyroby zlokalizowane na terenie gminy muszą zostać usunięte do 2032 r.

Pełna inwentaryzacja (z wyszczególnieniem działek) stanowi załącznik nr 7 do niniejszego programu.

Projekt

z dnia 29 stycznia 2018 r.

Zatwierdzony przez .....

**UCHWAŁA NR .....  
RADY GMINY INOWROCŁAW**

z dnia ..... 2018 r.

**w sprawie przyjęcia „Programu opieki nad zwierzętami bezdomnymi oraz zapobiegania bezdomności zwierząt na terenie Gminy Inowrocław na 2018r.”**

Na podstawie art. 18 ust. 2 pkt 15 ustawy z dnia 8 marca 1990 r. o samorządzie gminnym (Dz. U. z 2017 r., poz. 1875 z późn. zm.<sup>1)</sup>) oraz art. 11a ustawy z dnia 21 sierpnia 1997 r. o ochronie zwierząt (Dz. U. z 2017 r. poz. 1840) po zaopiniowaniu przez powiatowego lekarza weterynarii, organizacje społeczne oraz dzierżawców i zarządców obwodów łowieckich, działających na obszarze Gminy Inowrocław uchwala się, co następuje:

§ 1. Przyjmuje się „Program opieki nad zwierzętami bezdomnymi oraz zapobiegania bezdomności zwierząt na terenie Gminy Inowrocław na 2018 r.”.

§ 2. Wykonanie uchwały powierza się Wójtowi Gminy Inowrocław.

§ 3. Traci moc uchwała Nr XXIV/215/2017 Rady Gminy Inowrocław z dnia 23 lutego 2017 r. w sprawie przyjęcia „Programu opieki nad zwierzętami bezdomnymi oraz zapobiegania bezdomności zwierząt na terenie Gminy Inowrocław” zmieniona Uchwałą Nr XXXIII/266/2017 z dnia 24 sierpnia 2017 r.

§ 4. Uchwała wchodzi w życie po upływie 14 dni od ogłoszenia w Dzienniku Urzędowym Województwa Kujawsko-Pomorskiego.

Przewodniczący Rady  
Gminy Inowrocław

**Augustyn Korona**

Nie wnoszę zastrzeżeń  
pod względem  
formalno - prawnym

29.01.2018 r.

RADCA PRAWNY

Justyna Jarzynowska

<sup>1)</sup>Zmiany tekstu jednolitego ustawy zostały ogłoszone w Dz. U. z 2017 r. poz. 2232 oraz z 2018 r. poz. 130

## Uzasadnienie

Zgodnie z art. 11a ustawy z dnia 21 sierpnia 1997r. o ochronie zwierząt, Rada Gminy ma obowiązek określić w drodze uchwały, corocznie do dnia 31 marca, program opieki nad zwierzętami bezdomnymi oraz zapobiegania bezdomności zwierząt.

Głównym celem niniejszego programu jest opieka nad zwierzętami bezdomnymi oraz przeciwdziałanie bezdomności zwierząt na obszarze Gminy Inowrocław w roku 2018, a jego cel realizowany będzie poprzez podejmowanie odpowiednich działań, będących przedmiotem kolejnych rozdziałów Programu. Program jest więc wyrazem wypełnienia obowiązku prawnego nałożonego na gminy. Obejmuje on swoim zakresem realizację takich zadań jak:

- 1) zapewnienie bezdomnym zwierzętom miejsca w schronisku dla zwierząt;
- 2) opiekę nad wolno żyjącymi kotami, w tym ich dokarmianie;
- 3) odławianie bezdomnych zwierząt;
- 4) obowiązkowa sterylizacja albo kastracja zwierząt w schroniskach dla zwierząt;
- 5) poszukiwanie właścicieli dla bezdomnych zwierząt;
- 6) usypianie ślepych miotów;
- 7) wskazanie gospodarstwa rolnego w celu zapewnienia miejsca dla zwierząt gospodarskich;
- 8) zapewnienie całodobowej opieki weterynaryjnej w przypadkach zdarzeń drogowych z udziałem zwierząt.

Zgodnie z art. 11a ust. 7 ustawy o ochronie zwierząt projekt programu został przekazany do zaopiniowania właściwemu powiatowemu lekarzowi weterynarii, organizacjom społecznym, których statutowym celem działania jest ochrona zwierząt oraz dzierżawcom i zarządcom obwodów łowieckich, działających na obszarze Gminy Inowrocław.

W związku z powyższym wywołanie uchwały jest zasadne.

Inicjatorem wywołania uchwały jest Wójt Gminy Inowrocław.

Przewodniczący  
Rady Gminy Inowrocław

**Augustyn Korona**

**WOJT**  
*mgr inż. Tadeusz Kacprzak*

*Nie wnoszę zastrzeżeń  
pod względem  
formalno - prawnym  
29.01.2018r.*

**RADCA PRAWNY**

*Justyna Jarzynowska*

ZAŁĄCZNIK DO UCHWAŁY Nr \_\_\_\_\_

RADY GMINY INOWROCŁAW

z dnia \_\_\_\_\_

---

**Program opieki nad zwierzętami bezdomnymi oraz  
zapobiegania bezdomności zwierząt  
na terenie Gminy Inowrocław na 2018 r.**

---



**GMINA INOWROCŁAW  
POWIAT INOWROCŁAWSKI  
WOJEWÓDZTWO KUJAWSKO-POMORSKIE**

---

**INOWROCŁAW 2018**

Spis treści

WPROWADZENIE	3
ROZDZIAŁ I	3
POSTANOWIENIA OGÓLNE .....	3
ROZDZIAŁ II	4
CELE ORAZ WYKONAWCY PROGRAMU .....	4
ROZDZIAŁ III	4
ZADANIA W RAMACH PROGRAMU .....	4
ROZDZIAŁ IV	7
PLAN WYDATKOWANIA ŚRODKÓW .....	7
DANE TELEADRESOWE JEDNOSTEK	8



## WPROWADZENIE

Podstawą prawną do podjęcia przez Radę Gminy Inowrocław uchwały w sprawie „Programu opieki nad zwierzętami bezdomnymi oraz zapobiegania bezdomności zwierząt na terenie Gminy Inowrocław”, zwanego dalej *Programem* jest art. 11a ust. 1, ustawy z dnia 21 sierpnia 1997 r. o ochronie zwierząt (Dz. U. z 2017 r. poz. 1840).

Program dotyczy zapewnienia opieki oraz przeciwdziałania bezdomności zwierząt domowych, a w szczególności psów i kotów oraz zwierząt gospodarskich.

## ROZDZIAŁ I

### POSTANOWIENIA OGÓLNE

§ 1. Ilekroć w niniejszym Programie pojawia się odniesienie do:

- 1) **Gminy** – należy przez to rozumieć Gminę Inowrocław,
- 2) **Wójta** – należy przez to rozumieć Wójta Gminy Inowrocław,
- 3) **Urzędu Gminy** – należy przez to rozumieć Urząd Gminy w Inowrocławiu,
- 4) **Schroniska dla Zwierząt** – należy przez to rozumieć Schronisko dla Zwierząt Inowrocławskiej Gospodarki Komunalnej i Mieszkaniowej Sp. z o. o. (IGKiM Sp. z o.o.), przy ul. Toruńskiej 165 w Inowrocławiu,
- 5) **Gospodarstwa rolnego** - należy przez to rozumieć gospodarstwo rolne, posiadające warunki do przyjęcia bezdomnych zwierząt gospodarskich, z którymi Gmina Inowrocław zawarła stosowną umowę, tj. Sławomirem Gronostaj, ul. Długa 5, 88-133 Dąbrowa Biskupia,
- 6) **Przedstawiciela Organizacji Społecznej** – należy przez to rozumieć osobę, która działa i sprawuje opiekę nad zwierzęciem lub zwierzętami z upoważnienia Organizacji Społecznej, której statutowym celem działania jest ochrona zwierząt,
- 7) **Gabinetu weterynaryjnego** – należy przez to rozumieć gabinet, z którym Gmina Inowrocław podpisała stosowną umowę, tj. Gabinet Weterynaryjny Wiesław Borkowski, lekarz weterynarii, ul. 800-lecia 17 A, 88-100 Inowrocław,
- 8) **Ustawy** – należy przez to rozumieć ustawę z dnia 21 sierpnia 1997r. o ochronie zwierząt (Dz. U. z 2017 r. poz. 1840).

§ 2. Koordynatorem Programu jest Wójt Gminy Inowrocław.

## **ROZDZIAŁ II**

### **CELE ORAZ WYKONAWCY PROGRAMU**

§ 3. Głównym celem Programu jest opieka nad zwierzętami bezdomnymi oraz przeciwdziałanie bezdomności zwierząt na obszarze Gminy. Program jest wyrazem wypełnienia obowiązku prawnego nałożonego na gminy, a jego cel realizowany jest poprzez podejmowanie odpowiednich działań, będących przedmiotem kolejnych rozdziałów Programu.

## **ROZDZIAŁ III**

### **ZADANIA W RAMACH PROGRAMU**

§ 4. Program opieki nad zwierzętami bezdomnymi oraz zapobiegania bezdomności zwierząt wprowadzany jest do gminnego porządku corocznie w formie uchwały. Programem objęte są zwierzęta bezdomne, w szczególności psy i koty, przebywające w granicach administracyjnych Gminy.

§ 5. Realizacja działań w zakresie opieki nad zwierzętami bezdomnymi i przeciwdziałania bezdomności zwierząt odbywa się przy wzajemnej współpracy:

- 1) Urzędu Gminy,
- 2) Powiatowego Lekarza Weterynarii,
- 3) Policji,
- 4) Schroniska dla Zwierząt,
- 5) Upoważnionego Przedstawiciela Organizacji Społecznej.

§ 6. Opieka nad zwierzętami bezdomnymi oraz zapobieganie bezdomności zwierząt na terenie Gminy polega w szczególności na:

- 1) zapewnieniu bezdomnym zwierzętom miejsca w Schronisku dla Zwierząt,
- 2) sprawowaniu opieki nad kotami wolno żyjącymi oraz ich dokarmianie,
- 3) odławianiu bezdomnych zwierząt z terenu Gminy,
- 4) przeprowadzaniu zabiegów sterylizacji lub kastracji zwierząt przebywających w Schronisku dla Zwierząt,
- 5) poszukiwaniu nowych właścicieli dla zwierząt bezdomnych,
- 6) usypianiu ślepych miotów,
- 7) wyznaczeniu Gospodarstwa rolnego, które zapewni miejsce dla zwierząt gospodarskich,

- 8) zapewnieniu całodobowej opieki weterynaryjnej w przypadkach zdarzeń drogowych z udziałem zwierząt.

§ 7. Miejsce dla bezdomnych zwierząt z terenu gminy Inowrocław zapewniają:

- 1) Schronisko dla Zwierząt wymienione w § 1,
- 2) Gospodarstwo rolne wymienione w § 1.

§ 8. Opiekę nad kotami wolno żyjącymi, w tym ich dokarmianie realizuje Schronisko dla Zwierząt wymienione w § 1 poprzez:

- 1) zakup i wydawanie karmy opiekunom kotów wolno żyjących,
- 2) podejmowanie interwencji w sprawach kotów wolno żyjących.

§ 9.1. W przypadkach zdarzeń drogowych z udziałem zwierząt opiekę całodobową zapewniać będzie Schronisko dla Zwierząt wymienione w § 1 oraz Gabinet weterynaryjny wymieniony w § 1., które będą również odpowiedzialne w przypadku konieczności wyjazdu w celu uzasadnionego uśpienia zwierzęcia oraz wyjazdów do zwierząt gospodarskich.

2. Przedstawia się następujący schemat postępowania w przypadku zdarzeń ze zwierzętami bezdomnymi, rannymi lub chorymi:

## SCHEMAT GRAFICZNY POSTĘPOWANIA W PRZYPADKU ZWIERZĘCIA POZOSTAJĄCEGO BEZ OPIEKI

(W TYM RANNEGO LUB CHOREGO)

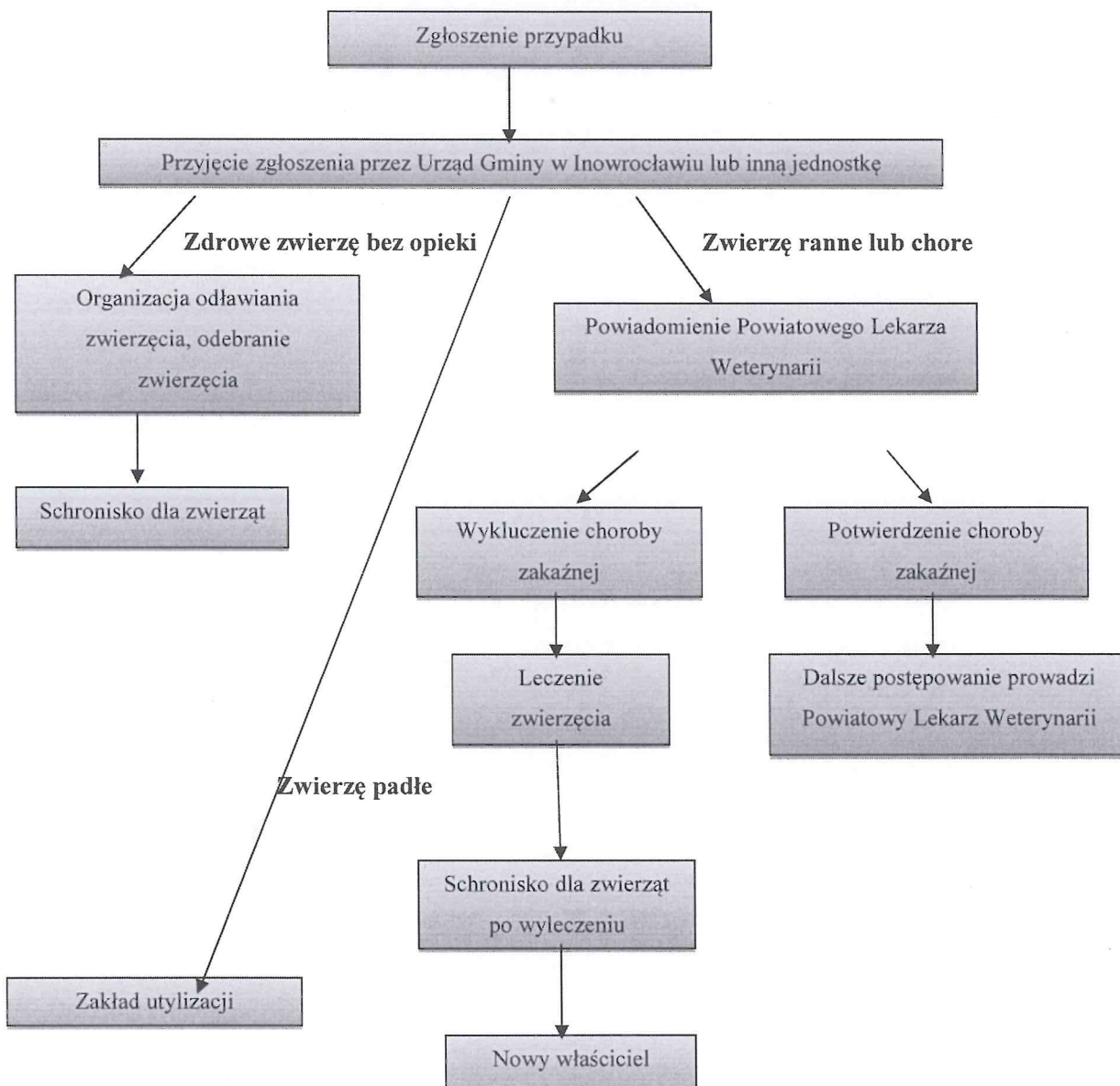

## ROZDZIAŁ IV

### PLAN WYDATKOWANIA ŚRODKÓW

§ 10.1. W budżecie Gminy Inowrocław przeznaczono odpowiednią kwotę na realizację założeń Programu. Większość planowanych środków (75%) przeznaczonych zostanie na odławianie zwierząt bezdomnych, ich utrzymanie w Schronisku, zapewnienie całodobowej opieki w przypadku zdarzeń drogowych z udziałem zwierząt oraz zapewnienie opieki zwierzętom gospodarskim. Koszty będą wynikały z realizacji ww. zadań.

2. Pozostałe środki tj. 25% przeznaczone zostaną na inne nieprzewidziane wydatki m. in. zakup sprzętu do identyfikacji zwierząt i przeprowadzenie znakowania.

3. Gminne środki przeznaczone na odłowienie zwierząt bezdomnych oraz zapewnienie im opieki, zawierające koszty obligatoryjnych zabiegów sterylizacji/kastracji nowo przyjętych zwierząt do Schroniska, wynikają z umowy Gminy Inowrocław ze Schroniskiem dla Zwierząt.

## DANE TELEADRESOWE JEDNOSTEK

1. Urząd Gminy Inowrocław: (52) 35 55 813, (52) 35 55 843
2. Komenda Powiatowa Policji w Inowrocławiu, ul. Toruńska 15, 88 - 100 Inowrocław, tel.: (52) 56 65 210; Pogotowie Policji 997 lub 112 (z telefonu komórkowego)
3. Inspekcja Weterynaryjna, Powiatowy Lekarz Weterynarii w Inowrocławiu Pan Andrzej Domagański, ul. Szosa Bydgoska 1, 88-100 Inowrocław, tel.: (52) 357 52 68
4. Inowrocławski Klub Przyjaciół Zwierząt „Animals”, ul. Szarych Szeregów 2/81, 88-100 Inowrocław
5. Związek Kynologiczny, ul. Dworcowa 25, 88-100 Inowrocław
6. Fundacja Kocia Dolina, ul. Szarych Szeregów 3, 88-100 Inowrocław
7. Schronisko dla Zwierząt w Inowrocławiu, ul. Toruńska 165, 88-100 Inowrocław, tel./fax. (52) 357 23 20 (pn-pt 7.00-15.00) , Lekarz Weterynarii Wiesław Borkowski, tel. 501 37 37 35, 666 35 29 62
8. Wojskowe Koło Łowieckie nr 228 „Cyranka” w Inowrocławiu, 88-100 Inowrocław, ul. Topolowa 16 (obwód 185)
9. Koło Łowieckie Nr 150 „Ryś” Mierogoniewice 8, 88-111 Rojewo (obwód 186)
10. Koło Łowieckie Nr 12 „Dzik” w Bydgoszczy, 88-180 Złotniki Kujawskie, ul. Jęczmienna 1 (obwód 187)
11. Kujawskie Koło Łowieckie Nr 52 w Inowrocławiu, 88-181 Jaksice, ul. Szkolna 15 (obwód 202 i 204)
12. Koło Łowieckie Nr 46 „Sokół” w Inowrocławiu, 85-869 Bydgoszcz, ul. Nowowiejskiego 3/123 (obwód 203)
13. Koło Łowieckie Nr 48 „Samura” w Woli Wapowskiej, 88-150 Kruszwica, Wola Wapowska 3 (obwód 220)
14. Ośrodek Hodowli Zwierzyny ZG PZŁ w Warszawie, 88-150 Kruszwica, Rożniaty (obwód 221)
15. Koło Łowieckie Nr 47 „Diana” w Inowrocławiu, 88-100 Inowrocław, Toruńska 73 (obwód 222)

**WÓJT**  
*mgr inż. Tadeusz Kacprzak*

Projekt

z dnia 29 stycznia 2018 r.  
Zatwierdzony przez .....

**UCHWAŁA NR .....  
RADY GMINY INOWROCŁAW**

z dnia ..... 2018 r.

**w sprawie przyjęcia do realizacji wniosku o dofinansowanie projektu pt. „Rozwój przedszkola szansą na dobry start małego dziecka” złożonego w ramach Regionalnego Programu Operacyjnego Województwa Kujawsko-Pomorskiego na lata 2014-2020 nr RPKP.10.02.01-04-0039/17**

Na podstawie art. 18 ust. 1 w związku z art. 7 ust. 1 pkt 8 ustawy z dnia 8 marca 1990 r. o samorządzie gminnym (Dz. U. z 2017 r. poz. 1875, z późn. zm.)<sup>1)</sup> uchwała się, co następuje:

§ 1. Przyjmuje się do realizacji wniosek o dofinansowanie projektu pt. „Rozwój przedszkola szansą na dobry start małego dziecka” (nr projektu: RPKP RPKP.10.02.01-04-0039/17), złożony w odpowiedzi na konkurs ogłoszony w ramach Regionalnego Programu Operacyjnego Województwa Kujawsko-Pomorskiego na lata 2014-2020 nr RPKP.10.02.01-IZ.00-04-119/17, Oś Priorytetowa 10 Innowacyjna edukacja, Działanie 10.2 Kształcenie ogólne i zawodowe, Poddziałanie 10.2.1 Wychowanie przedszkolne.

§ 2. Wyrazić zgodę na wniesienie przez Gminę Inowrocław wkładu własnego pieniężnego do wniosku o dofinansowanie projektu, o którym mowa w § 1, w wysokości 18 000,00 zł (słownie: osiemnaście tysięcy złotych) tj. 15 % wartości projektu.

§ 3. Wykonanie uchwały powierza się Wójtowi Gminy Inowrocław.

§ 4. Uchwała wchodzi w życie z dniem podjęcia.

Przewodniczący Rady  
Gminy Inowrocław

**Augustyn Korona**

nie noszę zastrzeżeń  
pod względem  
formalno - prawnym  
29.01.2018r.

RADCA PRAWNY

*Justyna Jarzynowska*

<sup>1)</sup> Zmiany tekstu jednolitego wymienionej ustawy zostały ogłoszone w Dz. U. z 2018 r. poz. 130

## Uzasadnienie

Gmina Inowrocław złożyła wniosek do Regionalnego Programu Operacyjnego Województwa Kujawsko-Pomorskiego na lata 2014-2020 o dofinansowanie w ramach Europejskiego Funduszu Społecznego Oś Priorytetowa 10 Innowacyjna edukacja, Działanie 10.2 Kształcenie ogólne i zawodowe, Poddziałanie 10.2.1 Wychowanie przedszkolne pt.: „Rozwój przedszkola szansą na dobry start małego dziecka”.

Celem projektu jest zwiększenie miejsc przedszkolnych - stworzenie nowych miejsc wychowania przedszkolnego w Przedszkolu Samorządowym Gminy Inowrocław w istniejącej bazie oświatowej tj. budynku Szkoły Podstawowej z oddziałami integracyjnymi im. M. Kopernika w Sławęcinku. Działaniem uzupełniającym w ramach projektu jest rozszerzenie oferty przedszkola o dodatkowe zajęcia zwiększające szanse edukacyjne dzieci i wyrównujące zdiagnozowane deficyty.

Finansowanie bieżącej działalności nowo utworzonych miejsc wychowania przedszkolnego odbywać się będzie z dotacji budżetu gminy. Część dotacji gminnej będzie stanowiła wkład finansowy własny budżetu projektu (tj. 15% wartości projektu).

Grupę docelową stanowią dzieci w wieku przedszkolnym, mieszkające na terenie wiejskim.

Zadania projektowe to utworzenie 40 miejsc wychowania przedszkolnego w ramach ośrodków wychowania przedszkolnego. W ramach projektu przewidziano zakup mebli, wyposażenia, sprzętu technologiczno-informacyjno-komunikacyjnego, oprogramowania, pomocy dydaktycznych, specjalistycznego sprzętu lub narzędzi dostosowanych do rozpoznawania potrzeb rozwojowych i edukacyjnych oraz możliwości psychofizycznych dzieci, ze szczególnym uwzględnieniem tych pomocy dydaktycznych, sprzętu i narzędzi, które są zgodne z koncepcją uniwersalnego projektowania oraz współfinansowanie działalności bieżącej przedszkola.

W ramach projektu przeprowadzone zostaną zajęcia dodatkowe dla dzieci. Rozszerzona zostanie oferta przedszkola o zajęcia logopedyczne oraz zajęcia stymulujące rozwój psychoruchowy. W zajęciach weźmie udział 23 dzieci. Do prowadzenia zajęć dodatkowych zostaną zatrudnieni nauczyciele pracujący w przedszkolu. Do zajęć zostaną zakupione niezbędne pomoce dydaktyczne, sprzęt i narzędzia dostosowane do rozpoznawania potrzeb rozwojowych i edukacyjnych oraz możliwości psychofizycznych dzieci, ze szczególnym uwzględnieniem tych pomocy dydaktycznych, sprzętu i narzędzi, które są zgodne z koncepcją uniwersalnego projektowania.

Wartość projektu wynosi 120 000,00 zł, a wartość dofinansowania wyniesie 102 000,00 zł.

Przewodniczący Rady  
Gminy Inowrocław

Augustyn Korona

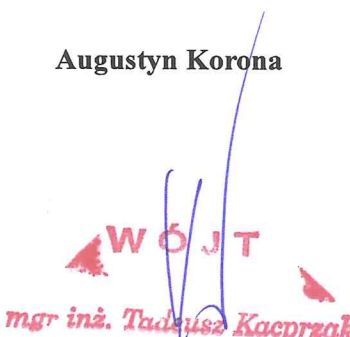
  
mgr inż. Tadeusz Kacprzak

Nie wnoszę zastrzeżeń  
pod względem  
formalno - prawnym  
29.01.2018r.

RADCA PRAWNY  
  
Justyna Jarzynowska