

Inowrocław, 19 października 2018 r.

PANI / PAN

B I P

Na podstawie art. 20 ust. 1 ustawy z dnia 8 marca 1990 r. o samorządzie gminnym /Dz. U. z 2018 r. poz. 994 z późn. zm./ zwołuję **L sesję Rady Gminy Inowrocław na 29 października 2018 r. o godz. 12:00**. Obrady sesji odbędą się w budynku komunalnym pn. „Dom Kultury i Rekreacji w Łojewie”, Łojewo 34A.

**Porządek obrad:**

- I. Otwarcie obrad sesji;
- II. Stwierdzenie quorum;
- III. Przyjęcie wniosków do porządku obrad sesji;
- IV. Przyjęcie protokołów z obrad poprzednich sesji;
- V. Informacja Przewodniczącego Rady o działaniach podejmowanych w okresie między sesjami;
- VI. Sprawozdanie Wójta z działalności w okresie między sesjami;
- VII. Sprawozdanie Wójta z realizacji uchwał Rady;
- VIII. Interpelacje i zapytania Radnych;
- IX. Wnioski i zapytania Sołtysów;
- X. Informacja z dokonanej analizy oświadczeń majątkowych.
- XI. Przedstawienie wyników kontroli nt. „Oceny funkcjonowania na terenie gminy Inowrocław podmiotów ekonomii społecznej”.  
- *wystąpienie Przewodniczącego Komisji Rewizyjnej;*
- XII. Informacja o stanie realizacji zadań oświatowych Gminy Inowrocław w roku szkolnym 2017/2018  
- *wystąpienie Dyrektora Centrum Usług Oświatowych Gminy Inowrocław;*
- XIII. Projekt uchwały zmieniający uchwałę w sprawie uchwalenia budżetu Gminy Inowrocław na rok 2018.  
- *wystąpienie Skarbnika Gminy,*  
- *opinia Komisji Budżetu i Rozwoju Gospodarczego Gminy,*  
- *dyskusja,*  
- *podjęcie uchwały;*
- XIV. Projekt uchwały zmieniający uchwałę w sprawie uchwalenia Wieloletniej Prognozy Finansowej Gminy Inowrocław na lata 2018-2025.  
- *wystąpienie Skarbnika Gminy,*  
- *opinia Komisji Budżetu i Rozwoju Gospodarczego Gminy,*  
- *dyskusja,*  
- *podjęcie uchwały;*

XV. Projekt uchwały w sprawie obniżenia średniej ceny skupu żyta przyjmowanej jako podstawa obliczania podatku rolnego na rok podatkowy 2019 na obszarze Gminy Inowrocław.

- wystąpienie Skarbnika Gminy,
- opinia Komisji Rolnictwa i Ochrony Środowiska,
- opinia Komisji Budżetu i Rozwoju Gospodarczego Gminy,
- dyskusja,
- podjęcie uchwały;

XVI. Projekt uchwały w sprawie określenia stawek podatku od nieruchomości na 2019 r.

- wystąpienie Skarbnika Gminy,
- opinia Komisji Budżetu i Rozwoju Gospodarczego Gminy,
- dyskusja,
- podjęcie uchwały;

XVII. Projekt uchwały w sprawie wprowadzenia zwolnień od podatku od nieruchomości na 2019 r.

- wystąpienie Skarbnika Gminy,
- opinia Komisji Budżetu i Rozwoju Gospodarczego Gminy,
- dyskusja,
- podjęcie uchwały;

XVIII. Projekt uchwały w sprawie ustalenia stawek podatku od środków transportowych na 2019 r.

- wystąpienie Skarbnika Gminy,
- opinia Komisji Budżetu i Rozwoju Gospodarczego Gminy,
- dyskusja,
- podjęcie uchwały;

XIX. Projekt uchwały w sprawie uchwalenia Wieloletniego programu współpracy Gminy Inowrocław z organizacjami pozarządowymi oraz podmiotami wymienionymi w art. 3 ust. 3 ustawy z dnia 24 kwietnia 2003 r. o działalności pożytku publicznego i o wolontariacie na lata 2019-2023.

- wystąpienie Inspektora ds. sportu, kultury, zdrowia i organizacji pozarządowych,
- przedstawienie sprawozdania z przebiegu i wyników konsultacji projektu uchwały,
- opinia Komisji Oświaty, Kultury, Ochrony Zdrowia, Pomocy Społecznej i Sportu,
- opinia Komisji Budżetu i Rozwoju Gospodarczego Gminy,
- dyskusja,
- podjęcie uchwały;

XX. Projekt uchwały w sprawie Programu współpracy Gminy Inowrocław z organizacjami pozarządowymi oraz podmiotami wymienionymi w art. 3 ust. 3 ustawy z dnia 24 kwietnia 2003 r. o działalności pożytku publicznego i o wolontariacie na 2019 rok.

- wystąpienie Kierownika referatu Spraw Społecznych
- przedstawienie sprawozdania z przebiegu i wyników konsultacji projektu uchwały,
- przedstawienie opinii Komisji Oświaty, Kultury, Ochrony Zdrowia, Pomocy Społecznej i Sportu,
- opinia Komisji Budżetu i Rozwoju Gospodarczego Gminy,
- dyskusja,
- podjęcie uchwały;

XXI. Projekt uchwały w sprawie przyjęcia Gminnego programu opieki nad zabytkami dla Gminy Inowrocław na lata 2018-2021.

- wystąpienie Inspektora ds. sportu, kultury, zdrowia i organizacji pozarządowych,
- opinia Komisji Oświaty, Kultury, Ochrony Zdrowia, Pomocy Społecznej i Sportu,
- dyskusja,
- podjęcie uchwały;

XXII. Projekt uchwały w sprawie przystąpienia do sporządzenia miejscowego planu zagospodarowania przestrzennego dla terenu położonego w części miejscowości Tupadły, gmina Inowrocław.

- wystąpienie Inspektora ds. planowania i zagospodarowania przestrzennego,
- opinia Komisji Budżetu i Rozwoju Gospodarczego Gminy,
- dyskusja,
- podjęcie uchwały;

XXIII. Projekt uchwały w sprawie określenia zasad udzielania przez gminę Inowrocław dotacji celowej na dofinansowanie kosztów inwestycji polegających na likwidacji źródeł tzw. niskiej emisji.

- wystąpienie Kierownika referatu Gospodarki Odpadami i Ochrony Środowiska,
- opinia Komisji Rolnictwa i Ochrony Środowiska,
- opinia Komisji Budżetu i Rozwoju Gospodarczego Gminy,
- dyskusja,
- podjęcie uchwały;

XXIV. Projekt uchwały w sprawie przekazania do Wojewódzkiego Sądu Administracyjnego w Bydgoszczy skargi Prokuratora Rejonowego w Inowrocławiu na uchwałę Nr XL/320/2018 Rady Gminy Inowrocław z dnia 7 lutego 2018 r., w sprawie przyjęcia „Programu opieki nad zwierzętami bezdomnymi oraz zapobiegania bezdomności zwierząt na terenie Gminy Inowrocław” oraz udzielania odpowiedzi na skargę.

- wystąpienie Kierownika referatu Gospodarki Odpadami i Ochrony Środowiska,
- opinia Komisji Rolnictwa i Ochrony Środowiska,
- dyskusja,
- podjęcie uchwały;

XXV. Projekt uchwały w sprawie pozbawienia statusu pomnika przyrody.  
- wystąpienie Kierownika referatu Gospodarki Odpadami i Ochrony Środowiska,

- opinia Komisji Rolnictwa i Ochrony Środowiska,

- dyskusja,

- podjęcie uchwały;

XXVI. Projekt uchwały w sprawie wyrażenia zgody na odpłatne nabycie nieruchomości położonych w miejscowości Orłowo.

- wystąpienie Inspektora ds. gospodarki gruntami,

- opinia Komisji Budżetu i Rozwoju Gospodarczego Gminy,

- dyskusja,

- podjęcie uchwały;

XXVII. Odpowiedzi na interpelacje i wnioski;

XXVIII. Wolne wnioski, oświadczenia oraz komunikaty i informacje;

XXIX. Zamknięcie obrad sesji.

PRZEWODNICZĄCY  
RADY GMINY INOWROCŁAW  
*Augustyn Korona*

Niniejsze zawiadomienie stanowi podstawę do udzielenia radnemu przez zakład pracy zwolnienia od pracy zawodowej na podstawie art. 25 ust. 3 ustawy z dnia 8 marca 1990 roku o samorządzie gminnym /Dz. U. z 2018 r. poz. 994 z późn. zm. /

**UCHWAŁA NR /2018  
RADY GMINY INOWROCŁAW**

z dnia ..... 2018 r.

**zmieniająca uchwałę w sprawie uchwalenia budżetu Gminy Inowrocław na rok 2018.**

Na podstawie art. 18 ust. 2 pkt 4, pkt 9 lit. „d” oraz lit. „i” ustawy z dnia 8 marca 1990 r. o samorządzie gminnym (Dz. U. z 2018 r. poz. 994 z późn.zm.<sup>1)</sup>) oraz art. 211, art. 212, art. 214, art. 215, 222 ust. 1, 2 i 3, art. 235, art. 236, art. 237, art. 242 ust. 1, art. 258 ust. 1 i art. 264 ust. 3 ustawy z dnia 27 sierpnia 2009 r. o finansach publicznych (Dz. U. z 2017 r. poz. 2077 z późn.zm.<sup>2)</sup>) uchwała się, co następuje:

§ 1. 1. W uchwale Nr XXXIX/313/2017 Rady Gminy Inowrocław z dnia 28 grudnia 2017 r. w sprawie uchwalenia budżetu Gminy Inowrocław na rok 2018 zmienionej:

- Zarządzeniem Wójta Gminy Inowrocław Nr 365/2018 z dnia 24 stycznia 2018 roku,
- Uchwałą Rady Gminy Inowrocław Nr XL/316/2018 z dnia 7 lutego 2018 roku,
- Zarządzeniem Wójta Gminy Inowrocław Nr 370/2018 z dnia 8 lutego 2018 roku,
- Zarządzeniem Wójta Gminy Inowrocław Nr 383/2018 z dnia 23 lutego 2018 roku,
- Uchwałą Rady Gminy Inowrocław Nr XLI/328/2018 z dnia 21 marca 2018 roku,
- Zarządzeniem Wójta Gminy Inowrocław Nr 394/2018 z dnia 30 marca 2018 roku,
- Uchwałą Rady Gminy Inowrocław Nr XLII/340/2018 z dnia 18 kwietnia 2018 roku,
- Zarządzeniem Wójta Gminy Inowrocław Nr 397/2018 z dnia 19 kwietnia 2018 roku,
- Zarządzeniem Wójta Gminy Inowrocław Nr 399/2018 z dnia 25 kwietnia 2018 roku,
- Zarządzeniem Wójta Gminy Inowrocław Nr 402/2018 z dnia 8 maja 2018 roku,
- Zarządzeniem Wójta Gminy Inowrocław Nr 404/2018 z dnia 16 maja 2018 roku,
- Uchwałą Rady Gminy Inowrocław Nr XLIII/348/2018 z dnia 25 maja 2018 roku,
- Zarządzeniem Wójta Gminy Inowrocław Nr 407/2018 z dnia 8 czerwca 2018 roku,
- Uchwałą Rady Gminy Inowrocław Nr XLIV/356/2018 z dnia 18 czerwca 2018 roku,
- Zarządzeniem Wójta Gminy Inowrocław Nr 412/2018 z dnia 26 czerwca 2018 roku,
- Uchwałą Rady Gminy Inowrocław Nr XLV/359/2018 z dnia 29 czerwca 2018 roku,
- Zarządzeniem Wójta Gminy Inowrocław Nr 414/2018 z dnia 4 lipca 2018 roku,
- Zarządzeniem Wójta Gminy Inowrocław Nr 416/2018 z dnia 11 lipca 2018 roku
- Uchwałą Rady Gminy Inowrocław Nr XLVI/373/2018 z dnia 17 lipca 2018 roku,
- Zarządzeniem Wójta Gminy Inowrocław Nr 421/2018 z dnia 30 lipca 2018 roku,
- Zarządzeniem Wójta Gminy Inowrocław Nr 424/2018 z dnia 13 sierpnia 2018 roku,
- Uchwałą Rady Gminy Inowrocław Nr XLVII/377/2018 z dnia 22 sierpnia 2018 roku,
- Zarządzeniem Wójta Gminy Inowrocław Nr 429/2018 z dnia 30 sierpnia 2018 roku,
- Zarządzeniem Wójta Gminy Inowrocław Nr 430/2018 z dnia 10 września 2018 roku,
- Uchwałą Rady Gminy Inowrocław Nr XLVIII/380/2018 z dnia 19 września 2018 roku,
- Zarządzeniem Wójta Gminy Inowrocław Nr 434/2018 z dnia 20 września 2018 roku,

<sup>1)</sup>Zmiany tekstu jednolitego wyżej wymienionej ustawy zostały ogłoszone w Dz.U. z 2018 r. poz.1000, poz.1349 i poz.1432.

<sup>2)</sup>Zmiany tekstu jednolitego wyżej wymienionej ustawy zostały ogłoszone w Dz.U. z 2018 r. poz.62, poz. 1000, poz.1366, poz.1669 i poz. 1693.

RADCA PRAWNY

*Natalia Kalkowska-Wierciewska*  
BD-1083

- Zarządzeniem Wójta Gminy Inowrocław Nr 436/2018 z dnia 25 września 2018 roku,
- Zarządzeniem Wójta Gminy Inowrocław Nr 441/2018 z dnia 2 października 2018 roku,
- Uchwałą Rady Gminy Inowrocław NR XLIX/393/2018 roku z dnia 8 października 2018 roku,
- Zarządzeniem Wójta Gminy Inowrocław NR 445/2018 z dnia 10 października 2018 roku, wprowadza się następujące zmiany:

1) dokonać zmian w planie dochodów budżetowych:

- zwiększeń o kwotę 29.368,00 zł, zgodnie z załącznikiem Nr 1 do niniejszej uchwały;

2) dokonać zmian w planie wydatków budżetowych:

- zwiększeń o kwotę 29.368,00 zł, zgodnie z załącznikiem Nr 2 do niniejszej uchwały.

2. Po dokonanych zmianach:

1) § 1 otrzymuje brzmienie:

„§1. Dochody budżetu w wysokości 56.163.225,76 zł z tego:

- 1) bieżące w wysokości 53.351.132,66 zł,
  - 2) majątkowe w wysokości 2.812.093,10 zł,
- zgodnie z załącznikiem Nr 1 do niniejszej uchwały”.

2) § 2 otrzymuje brzmienie:

„§2. Wydatki budżetu w wysokości 64.574.732,40 zł z tego:

- 1) bieżące w wysokości 49.639.127,53 zł,
  - 2) majątkowe w wysokości 14.935.604,87 zł,
- zgodnie z załącznikiem Nr 2 do niniejszej uchwały”.

3) § 4 otrzymuje brzmienie:

„§ 4. limity wydatków na zadania inwestycyjne realizowane w roku 2018, zgodnie z załącznikiem Nr 3 do niniejszej uchwały”.

§ 2. Wynik budżetu stanowi deficyt budżetu w wysokości 8.411.506,64 zł, który zostanie sfinansowany przychodami pochodzącymi z zaciągniętych kredytów na rynku krajowym w kwocie 6.381.728,00 zł, z zaciągniętych pożyczek na rynku krajowym w WFOŚiGW w Toruniu w kwocie 1.593.175,29 zł oraz wolnych środków jako nadwyżki środków pieniężnych na rachunku bieżącym w kwocie 436.603,35 zł.

§ 3. Limity zobowiązań z tytułu emitowanych papierów wartościowych oraz kredytów i pożyczek zaciąganych na:

- 1) sfinansowanie przejściowego deficytu budżetu w kwocie 1.000.000,00 zł,
- 2) sfinansowanie planowanego deficytu budżetu w kwocie 7.974.903,29 zł,
- 3) wyprzedzające finansowanie działań finansowanych ze środków pochodzących z budżetu Unii Europejskiej w kwocie 1.500.000,00 zł.

§ 4. Upoważnia się Wójta do:

- 1) zaciągania kredytów i pożyczek oraz emitowania papierów wartościowych do wysokości poszczególnych limitów zobowiązań, określonych w § 3 niniejszej uchwały;
- 2) dokonywania zmian w planie wydatków, także w zakresie wydatków na uposażenia i wynagrodzenia ze stosunku pracy oraz wydatków majątkowych w ramach zwykłego zarządu, z wyłączeniem przeniesień wydatków między działami;
- 3) zaliczania zwrotu poniesionych wydatków budżetowych (w tym refundacja z Powiatowego Urzędu Pracy) dokonanych w tym samym roku budżetowym na zmniejszenie wydatków budżetowych;
- 4) lokowania wolnych środków budżetowych na rachunkach bankowych w innych bankach niż bank prowadzący obsługę budżetu Gminy Inowrocław.

§ 5. Wykonanie Uchwały powierza się Wójtowi Gminy Inowrocław.



§ 6. Uchwała wchodzi w życie z dniem podjęcia i podlega publikacji w Dzienniku Urzędowym Województwa Kujawsko-Pomorskiego.

Przewodniczący Rady Gminy

**Augustyn Korona**

**RADCA PRAWNY**  
*Natalia Falkowska-Wierzeńska*  
BD-1083

## Uzasadnienie

Wywołanie tej uchwały stało się zasadne w związku z koniecznością dokonania zmian w budżecie po stronie dochodów i wydatków.

Wójt Gminy wnioskuję o dokonanie zmian w budżecie poprzez:

<b>I. Zwiększenia po stronie dochodów o kwotę</b>	<b>+29.368,00 zł</b>
- w rozdziale 60016 we wpływach z tytułu grzywien i innych kar pieniężnych od osób prawnych i innych jednostek organizacyjnych o kwotę	+29.368,00 zł
z tytułu kary umownej za niewykonanie usługi w terminie	
<b>II. Zmniejszenia i zwiększenia po stronie wydatków o kwotę</b>	<b>+29.368,00 zł</b>
<b>1. Zmniejszenia</b>	<b>-448.230,52 zł</b>
- w rozdziale 75023 w zakupach usług remontowych o kwotę	- 25.000,00 zł
- w rozdziale 75085 w wynagrodzeniach osobowych pracowników, dodatkowym wynagrodzeniu rocznym, składkach na ubezpieczenia społeczne i składkach na fundusz pracy o kwotę	-6.783,00 zł
- w rozdziale 75095 w zakupach usług pozostałych o kwotę	-300,00 zł
z zadania „naprawy bieżące i serwis kosiarek” środki sołectwa Krusza Duchowna / Krusza Zamkowa	
- w rozdziale 75095 w zakupach usług pozostałych o kwotę	- 600,00 zł
z zadania „promocja sołectwa-potrzeby zespołu ludowego Kruszcówianki (dojazd na koncert)” środki sołectwa Krusza Duchowna/Krusza Zamkowa	
- w rozdziale 75095 w zakupach materiałów i wyposażenia o kwotę	- 4.309,00 zł
z zadania „aktywizacja mieszkańców sołectwa” środki sołectwa Sławęcinek	
- w rozdziale 75095 w zakupach materiałów i wyposażenia o kwotę	-904,00 zł
z zadania „utrzymanie czystości w sołectwie - paliwo, żyłka, noże do kosiarki, olej” środki sołectwa Krusza Duchowna/Krusza Zamkowa	
- w rozdziale 80101 w wydatkach osobowych niezaliczonych do wynagrodzeń, dodatkowym wynagrodzeniu rocznym, składkach na fundusz pracy, nagrodach konkursowych, zakupach materiałów i wyposażenia, zakupach środków dydaktycznych i książek, zakupie energii, zakupach usług remontowych, zakupach usług zdrowotnych, opłatach z tytułu zakupu usług telekomunikacyjnych, podróżach służbowych, opłatach na rzecz budżetów jednostek samorządu terytorialnego, szkoleniach pracowników o kwotę	-51.251,00 zł
- w rozdziale 80104 w składkach na fundusz pracy, zakupach materiałów i wyposażenia, zakupach środków dydaktycznych i książek, zakupach usług remontowych, zakupach usług pozostałych, opłatach z tytułu zakupu usług telekomunikacyjnych, podróżach służbowych, opłatach na rzecz budżetów jednostek samorządu terytorialnego o kwotę	-83.680,00 zł
- w rozdziale 80110 w wydatkach osobowych niezaliczonych do wynagrodzeń, składkach na ubezpieczenia społeczne, składkach na fundusz pracy, zakupach materiałów i wyposażenia, opłatach z tytułu zakupu usług telekomunikacyjnych o kwotę	-24.910,00 zł
- w rozdziale 80113 w zakupach usług pozostałych o kwotę	-4.900,00 zł
- w rozdziale 80149 w wydatkach osobowych niezaliczonych do wynagrodzeń, wynagrodzeniach bezosobowych, zakupach materiałów i wyposażenia, zakupach usług pozostałych, podróżach służbowych o kwotę	- 1.759,00 zł
- w rozdziale 80150 w wydatkach osobowych niezaliczonych do wynagrodzeń, wynagrodzeniach osobowych pracowników, składkach na fundusz pracy, zakupach materiałów i wyposażenia, zakupach środków dydaktycznych i książek, szkoleniach pracowników o kwotę	-1.987,00 zł
- w rozdziale 80152 w wydatkach osobowych niezaliczonych do wynagrodzeń, składkach na ubezpieczenia społeczne, składkach na fundusz pracy, zakupach materiałów i wyposażenia o kwotę	-4.200,00 zł
- w rozdziale 80195 w zakupach materiałów i wyposażenia, zakupach usług pozostałych o kwotę	-3.650,00 zł
- w rozdziale 85404 w wynagrodzeniach osobowych pracowników, składkach na ubezpieczenia społeczne, składkach na fundusz pracy o kwotę	- 37.269,00 zł
- w rozdziale 85151 w wynagrodzeniach bezosobowych o kwotę	- 7.400,00 zł
- w rozdziale 85415 w stypendiach dla uczniów o kwotę	- 61.259,00 zł
- w rozdziale 85416 w stypendiach dla uczniów oraz stypendiach różnych o kwotę	-14.537,00 zł
- w rozdziale 90095 w podatku od towarów i usług o kwotę	- 70.000,00 zł
- w rozdziale 92109 w zakupach usług pozostałych o kwotę	- 40.000,00 zł

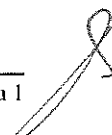



z zadania „wyjazdy harcerzy, solectw, stowarzyszeń i inne”	-3.532,52 zł
- w rozdziale 92695 w zakupach usług pozostałych o kwotę	
z zadania „rewitalizacja parku w Kruszy Zamkowej” środki solectwa Krusza Zamkowa/Krusza Duchowna	
<b>2. Zwiększenia</b>	<b>+477.598,52 zł</b>
- w rozdziale 60004 w zakupach usług pozostałych o kwotę	+ 133.190,00 zł
na komunikację gminną	
- w rozdziale 75023 w wydatkach inwestycyjnych jednostek budżetowych o kwotę	+ 95.000,00 zł
na zadanie „Przebudowa sali sesyjnej polegającej na wyposażeniu w multimedia umożliwiające zarządzanie obradami sesji rady gminy Inowrocław”	
- w rozdziale 75095 w zakupach materiałów i wyposażenia o kwotę	+600,00 zł
na zadanie „promocja solectwa zakup materiałów na bluzki dla Kruszczykianek” środki solectwa Krusza Duchowna/Krusza Zamkowa	
- w rozdziale 92109 w zakupach materiałów i wyposażenia o kwotę	+7.400,00 zł
na „Zakup upominków i nagród”	
- w rozdziale 80101 w wynagrodzeniach osobowych pracowników, składkach na ubezpieczenia społeczne, zakupach usług pozostałych o kwotę	+204.509,00 zł
- w rozdziale 80104 w wydatkach osobowych niezaliczonych do wynagrodzeń, składkach na ubezpieczenia społeczne o kwotę	+ 4.267,00 zł
- w rozdziale 80110 w wynagrodzeniach osobowych pracowników, opłatach na rzecz budżetów jednostek samorządu terytorialnego o kwotę	+ 21.029,00 zł
- w rozdziale 80113 w pozostałych odsetkach, kosztach postępowania sądowego i prokuratorskiego o kwotę	+ 964,00 zł
- w rozdziale 80149 w wynagrodzeniach osobowych pracowników, składkach na ubezpieczenia społeczne, składkach na fundusz pracy, zakupach środków dydaktycznych i książek o kwotę	795,00 zł
- w rozdziale 80150 w składkach na ubezpieczenia społeczne, zakupie energii, zakupach usług zdrowotnych, zakupach usług pozostałych, opłatach z tytułu zakupu usług telekomunikacyjnych, opłatach na rzecz budżetów jednostek samorządu terytorialnego o kwotę	+ 789,00 zł
- w rozdziale 80152 w opłatach na rzecz budżetów jednostek samorządu terytorialnego o kwotę	+ 10,00 zł
- w rozdziale 92109 w zakupach materiałów i wyposażenia o kwotę	+4.309,00 zł
na „doposażenie świetlicy zakupy” środki solectwa Sławęcinek	
- w rozdziale 92695 w wydatkach inwestycyjnych jednostek budżetowych o kwotę	+4.736,52 zł
na zadanie „Wymiana elementów placu zabaw w Kruszy Zamkowej” środki solectwa Krusza Duchowna/Krusza Zamkowa	

### III. Dokonuje się zmiany w zadaniach poprzez:

- w rozdziale 75095 w zakupach usług pozostałych z zadania „promocja solectwa potrzeby zespołu ludowego Kruszczykianki (dojazd na koncert) na zadanie „promocja solectwa - potrzeby zespołu ludowego Kruszczykianki (uszywanie bluzek)” środki solectwa Krusza Duchowna/Krusza Zamkowa

Przewodniczący Rady Gminy

Augustyn Korona

SKARBNIK GMINY

mgr Aldona Suliniowska

WÓJT

mgr inż. Tadeusz Kacprzak

RADCA PRAWNY

Natalia Falkowska-Wierczińska  
BD-1083

Załącznik Nr 1 do Uchwały Nr \_\_\_\_\_  
 Rady Gminy Inowrocław  
 z dnia października 2018 roku

DOCHODY

Dział	Rozdział	Paragraf	Treść	Przed zmianą	Zmiana	Po zmianie
600			Transport i łączność	994 697,68	29 368,00	1 024 065,68
	60016		Drogi publiczne gminne	144 000,00	29 368,00	173 368,00
		0580	Wpływy z tytułu grzywien i innych kar pieniężnych od osób prawnych i innych jednostek organizacyjnych	0,00	29 368,00	29 368,00
<b>Razem:</b>				56 133 857,76	29 368,00	56 163 225,76

SKARBNIK GMINY  
 mgr Aldona Kulinska

WÓJT  
 mgr inż. Tadeusz Kasprzak

Załącznik Nr 2 do Uchwały Nr \_\_\_\_\_  
Rady Gminy Inowrocław  
z dnia października 2018 roku

WYDATKI

Dział	Rozdział	Paragraf	Treść	Przed zmianą	Zmiana	Po zmianie	
600	60004		Transport i łączność	9 593 372,72	133 190,00	9 726 562,72	
			Lokalny transport zbiorowy	1 715 646,07	133 190,00	1 848 836,07	
		4300	Zakup usług pozostałych	1 715 646,07	133 190,00	1 848 836,07	
750	75023		Administracja publiczna	7 698 151,57	57 704,00	7 755 855,57	
			Urzędy gmin (miast i miast na prawach powiatu)	5 808 720,00	70 000,00	5 878 720,00	
		4270	Zakup usług remontowych	68 000,00	- 25 000,00	43 000,00	
		6050	Wydatki inwestycyjne jednostek budżetowych	0,00	95 000,00	95 000,00	
		75085		Wspólna obsługa jednostek samorządu terytorialnego	586 129,00	- 6 783,00	579 346,00
			4010	Wynagrodzenia osobowe pracowników	397 356,00	- 5 000,00	392 356,00
			4040	Dodatkowe wynagrodzenie roczne	27 160,00	- 806,00	26 354,00
			4110	Składki na ubezpieczenia społeczne	76 647,00	- 855,00	75 792,00
			4120	Składki na Fundusz Pracy	6 956,00	- 122,00	6 834,00
		801	75095		Pozostała działalność	317 867,21	- 5 513,00
4210	Zakup materiałów i wyposażenia			74 871,64	- 4 613,00	70 258,64	
4300	Zakup usług pozostałych			55 635,57	- 900,00	54 735,57	
80101			Oświata i wychowanie	14 635 175,93	56 026,00	14 691 201,93	
			Szkoły podstawowe	8 651 716,50	153 258,00	8 804 974,50	
		3020	Wydatki osobowe niezaliczone do wynagrodzeń	278 406,00	- 1 900,00	276 506,00	
		4010	Wynagrodzenia osobowe pracowników	5 100 564,50	182 809,00	5 283 373,50	
		4040	Dodatkowe wynagrodzenie roczne	326 882,00	- 540,00	326 342,00	
		4110	Składki na ubezpieczenia społeczne	918 969,00	20 200,00	939 169,00	
		4120	Składki na Fundusz Pracy	115 717,00	- 2 863,00	112 854,00	
		4190	Nagrody konkursowe	3 375,00	- 76,00	3 299,00	
		4210	Zakup materiałów i wyposażenia	481 737,00	- 23 938,00	457 799,00	
		4240	Zakup środków dydaktycznych i książek	82 389,00	- 18 350,00	64 039,00	

	4260	Zakup energii	135 639,00	- 2 000,00	133 639,00
	4270	Zakup usług remontowych	199 503,00	- 616,00	198 887,00
	4280	Zakup usług zdrowotnych	2 963,00	- 102,00	2 861,00
	4300	Zakup usług pozostałych	230 422,00	1 500,00	231 922,00
	4360	Oplaty z tytułu zakupu usług telekomunikacyjnych	13 874,00	- 325,00	13 549,00
	4410	Podróże służbowe krajowe	2 060,00	- 238,00	1 822,00
	4520	Oplaty na rzecz budżetów jednostek samorządu terytorialnego	7 403,00	- 41,00	7 362,00
	4700	Szkolenia pracowników niebędących członkami korpusu służby	2 295,00	- 262,00	2 033,00
	80104	Przedszkola	3 421 576,00	- 79 413,00	3 342 163,00
	3020	Wydatki osobowe niezaliczone do wynagrodzeń	86 645,00	561,00	87 206,00
	4110	Składki na ubezpieczenia społeczne	263 160,00	3 706,00	266 866,00
	4120	Składki na Fundusz Pracy	34 214,00	- 322,00	33 892,00
	4210	Zakup materiałów i wyposażenia	31 726,00	- 462,00	31 264,00
	4240	Zakup środków dydaktycznych i książek	32 355,00	- 8 949,00	23 406,00
	4270	Zakup usług remontowych	115 233,00	- 205,00	115 028,00
	4300	Zakup usług pozostałych	1 024 224,00	- 71 393,00	952 831,00
	4360	Oplaty z tytułu zakupu usług telekomunikacyjnych	3 594,00	- 169,00	3 425,00
	4410	Podróże służbowe krajowe	9 485,00	- 732,00	8 753,00
	4520	Oplaty na rzecz budżetów jednostek samorządu terytorialnego	4 236,00	- 1 448,00	2 788,00
	80110	Gimnazja	1 619 370,00	- 3 881,00	1 615 489,00
	3020	Wydatki osobowe niezaliczone do wynagrodzeń	50 189,00	- 900,00	49 289,00
	4010	Wynagrodzenia osobowe pracowników	990 138,00	21 000,00	1 011 138,00
	4110	Składki na ubezpieczenia społeczne	177 229,00	- 5 000,00	172 229,00
	4120	Składki na Fundusz Pracy	24 229,00	- 1 000,00	23 229,00
	4210	Zakup materiałów i wyposażenia	81 327,00	- 18 000,00	63 327,00
	4360	Oplaty z tytułu zakupu usług telekomunikacyjnych	1 934,00	- 10,00	1 924,00
	4520	Oplaty na rzecz budżetów jednostek samorządu terytorialnego	571,00	29,00	600,00
	80113	Dowozienie uczniów do szkół	37 756,00	- 3 936,00	33 820,00
	4300	Zakup usług pozostałych	37 156,00	- 4 900,00	32 256,00
	4560	Pozostałe odsetki	600,00	100,00	700,00

	4610	Koszty postępowania sądowego i prokuratorskiego	0,00	864,00	864,00
80149		Realizacja zadań wymagających stosowania specjalnej organizacji nauki i metod pracy dla dzieci w przedszkolach, oddziałach przedszkolnych w szkołach podstawowych i innych formach	58 232,00	- 964,00	57 268,00
	3020	Wydatki osobowe niezaliczone do wynagrodzeń	3 665,00	- 679,00	2 986,00
	4010	Wynagrodzenia osobowe pracowników	36 035,00	380,00	36 415,00
	4110	Składki na ubezpieczenia społeczne	6 508,00	290,00	6 798,00
	4120	Składki na Fundusz Pracy	934,00	27,00	961,00
	4170	Wynagrodzenia bezosobowe	67,00	- 67,00	0,00
	4210	Zakup materiałów i wyposażenia	669,00	- 247,00	422,00
	4240	Zakup środków dydaktycznych i książek	154,00	98,00	252,00
	4300	Zakup usług pozostałych	7 449,00	- 718,00	6 731,00
	4410	Podróże służbowe krajowe	170,00	- 48,00	122,00
80150		Realizacja zadań wymagających stosowania specjalnej organizacji nauki i metod pracy dla dzieci i młodzieży w szkołach podstawowych	263 635,00	- 1 198,00	262 437,00
	3020	Wydatki osobowe niezaliczone do wynagrodzeń	10 155,00	- 427,00	9 728,00
	4010	Wynagrodzenia osobowe pracowników	175 953,00	- 779,00	175 174,00
	4110	Składki na ubezpieczenia społeczne	31 393,00	379,00	31 772,00
	4120	Składki na Fundusz Pracy	4 518,00	- 170,00	4 348,00
	4210	Zakup materiałów i wyposażenia	14 272,00	- 150,00	14 122,00
	4240	Zakup środków dydaktycznych i książek	1 485,00	- 445,00	1 040,00
	4260	Zakup energii	4 185,00	50,00	4 235,00
	4280	Zakup usług zdrowotnych	81,00	18,00	99,00
	4300	Zakup usług pozostałych	2 427,00	305,00	2 732,00
	4360	Oplaty z tytułu zakupu usług telekomunikacyjnych	381,00	22,00	403,00
	4520	Oplaty na rzecz budżetów jednostek samorządu terytorialnego	183,00	15,00	198,00
	4700	Szkolenia pracowników niebędących członkami korpusu służby cywilnej	80,00	- 16,00	64,00
80152		Realizacja zadań wymagających stosowania specjalnej organizacji nauki i metod pracy dla dzieci i młodzieży w gimnazjach, klasach dotychczasowego gimnazjum prowadzonych w szkołach innego typu, liceach ogólnokształcących, technikum, szkołach policealnych, branżowych szkołach I i II stopnia i klasach dotychczasowej zasadniczej szkoły zawodowej prowadzonych w branżowych szkołach	182 169,00	- 4 190,00	177 979,00
	3020	Wydatki osobowe niezaliczone do wynagrodzeń	8 922,00	- 1 000,00	7 922,00

	4110		Składki na ubezpieczenia społeczne	22 884,00	- 800,00	22 084,00
	4120		Składki na Fundusz Pracy	3 317,00	- 400,00	2 917,00
	4210		Zakup materiałów i wyposażenia	7 833,00	- 2 000,00	5 833,00
	4520		Opłaty na rzecz budżetów jednostek samorządu terytorialnego	53,00	10,00	63,00
	80195		Pozostała działalność	248 156,69	- 3 650,00	244 506,69
	4210		Zakup materiałów i wyposażenia	6 987,50	- 3 500,00	3 487,50
	4300		Zakup usług pozostałych	2 500,00	- 150,00	2 350,00
851			<b>Ochrona zdrowia</b>	<b>234 000,00</b>	<b>- 7 400,00</b>	<b>226 600,00</b>
	85151		Świadczenia wyspecjalistyczne	55 000,00	- 7 400,00	47 600,00
	4170		Wynagrodzenia bezosobowe	20 000,00	- 7 400,00	12 600,00
854			<b>Edukacyjna opieka wychowawcza</b>	<b>361 714,00</b>	<b>- 113 065,00</b>	<b>248 649,00</b>
	85404		Wczesne wspomaganie rozwoju dziecka	70 497,00	- 37 269,00	33 228,00
	4010		Wynagrodzenia osobowe pracowników	56 013,00	- 31 253,00	24 760,00
	4110		Składki na ubezpieczenia społeczne	9 845,00	- 5 261,00	4 584,00
	4120		Składki na Fundusz Pracy	1 414,00	- 755,00	659,00
	85415		Pomoc materialna dla uczniów o charakterze socjalnym	245 230,00	- 61 259,00	183 971,00
	3240		Stypendia dla uczniów	245 230,00	- 61 259,00	183 971,00
	85416		Pomoc materialna dla uczniów o charakterze motywacyjnym	45 987,00	- 14 537,00	31 450,00
	3240		Stypendia dla uczniów	27 075,00	- 1 025,00	26 050,00
	3250		Stypendia różne	18 912,00	- 13 512,00	5 400,00
900			<b>Gospodarka komunalna i ochrona środowiska</b>	<b>4 714 151,63</b>	<b>- 70 000,00</b>	<b>4 644 151,63</b>
	90095		Pozostała działalność	1 957 592,09	- 70 000,00	1 887 592,09
	4530		Podatek od towarów i usług (VAT).	89 393,73	- 70 000,00	19 393,73
921			<b>Kultura i ochrona dziedzictwa narodowego</b>	<b>1 748 270,17</b>	<b>- 28 291,00</b>	<b>1 719 979,17</b>
	92109		Domy i ośrodki kultury, świetlice i kluby	1 162 219,17	- 28 291,00	1 133 928,17
	4210		Zakup materiałów i wyposażenia	140 674,17	11 709,00	152 383,17
	4300		Zakup usług pozostałych	315 549,00	- 40 000,00	275 549,00
926			<b>Kultura fizyczna</b>	<b>492 339,19</b>	<b>1 204,00</b>	<b>493 543,19</b>
	92695		Pozostała działalność	492 339,19	1 204,00	493 543,19
	4300		Zakup usług pozostałych	70 032,52	- 3 532,52	66 500,00

6050	Wydatki inwestycyjne jednostek budżetowych	283 406,67	4 736,52	288 143,19
Razem:		64 545 364,40	29 368,00	64 574 732,40

SIKARBNIK GMINY  
mgr Aldona Szyniowska

WÓJT

mgr inż. Tadeusz Kacprzak

Zadania inwestycyjne w 2018 r.

Lp	Dział	Rozdział	§	Nazwa zadania inwestycyjnego	Łączne koszty finansowe	Plan na 2018 rok	Zmiana	Plan po zmianach	z tego źródła finansowania					
									Dochody własne jst	Kredyty i pożyczki	Srodki Pochodzące z innych źródeł	Srodki wymienione w art.5 ust.1 pkt. 2 i 3 u.f.p	Srodki UW AGI	
1	2	3	4	5	6	7	8	9	10	11	12	13	14	
I.	010	01010		Rolnictwo i łowiectwo	21.308.034	5.154.951		5.154.951	1.759.713,71	2.863.903,29		531.334,00		
		6050		Infrastruktura wodociągowa i sanitacyjna wsi	21.308.034	5.154.951		5.154.951	1.759.713,71	2.863.903,29		531.334,00		
				Kanalizacja Sławęcinek – Sławęcín	1.243.803	97.413		97.413	97.413				wyk up wier z.	
		6050		Kanalizacja Jacewo	7.888.953	855.600		855.600	855.600				wyk up wier z.	
		6050		Kanalizacja Łojewo	4.487.340	468.000		468.000	468.000				wyk up wier z.	
		6050		Budowa kanalizacji sanitarnej wraz z rozbudową sieci wodociągowej w m. Gnojno, gm. Inowrocław	1.800.000	1.650.000		1.650.000	233.121,75	1.416.878,25			POIS	
		6050		Przebudowa istniejącej jednostopniowej stacji uzdatniania wody na stację dwustopniowego pompowania wody wraz z trzema zbiornikami i instalacją zestawu hydroforowego w Jaksicach	800.000	726.000		726.000	85.578,96	640.421,04			WF OŚ i GW	
		6050		Budowa kanalizacji sanitarnej wraz z przyłączami w miejscowości Mitechowiec, gm. Inowrocław - ETAP I	4.556.604	826.604		826.604	20.000	806.604				
		6057		Budowa kanalizacji sanitarnej wraz z przyłączami w miejscowości Mitechowiec, gm. Inowrocław - ETAP I	531.334	531.334		531.334						
2.	600	60013		Transport i łączność	8.418.347,68	6.774.125,68		6.774.125,68	1.266.475	4.681.000	144.000	531.334,00	PRO W	
		6050		Drugi publiczny wojewódzki	1.073.600	73.875		73.875	73.875					
				Rozbudowa drogi wojewódzkiej nr 252 od km 2+713,00 do km 3+327,00 w zakresie wykonania ciągu pieszo-rowerowego	414.000	28.875		28.875	28.875					RPO







					6050	Projekt i budowa sali gimnastycznej przy SP w m. Tupadły	1.000.000	65.000	65.000	65.000				
		6050				Projekt budowy boiska wielofunkcyjnego przy SP Turzany	25.000	1.000	1.000	1.000				
		80110				Gimnazja	1.618.303	170.624	170.624	170.624				
		6050				Sala Żalimowo	1.618.303	170.624	170.624	170.624				wyk up wiew z.
7	851					Ochrona zdrowia	30.000	30.000	30.000	30.000				
		85111				Szpitalne ogólne	30.000	30.000	30.000	30.000				
		6220				Zakup sprzętu medycznego – ośmiu sztuk materaców przeciwodleżynowych aktywnych PRECIOSO 17 (7 sztuk dla Oddziału Anestezjologii i Intensywnej Terapii, 1 sztuka dla Oddziału Kardiologicznego).	30.000	30.000	30.000	30.000				
8.	852					Pomoc społeczna	272.500,00	272.500,00	272.500,00	107.500	80.000	85.000,00		
		85203				Ośrodki Wsparcia	272.500,00	272.500,00	272.500,00	107.500	80.000	85.000,00		
		6067				Zakup samochodu do Środowiskowego Domu Samopomocy w Żalimowie	78.532,61	78.532,61	78.532,61	78.532,61				RPO WK P
		6069				Zakup samochodu do Środowiskowego Domu Samopomocy w Żalimowie	6.467,39	6.467,39	6.467,39	6.467,39				RPO WK P
		6060				Zakup samochodu do Środowiskowego Domu Samopomocy w Żalimowie	37.000	37.000	37.000	37.000				
		6060				Zakup samochodu 9-osobowego przystosowanego do przewożenia osób niepełnosprawnych na terenie Gminy Inowrocław	150.500	150.500	150.500	150.500				PFRON
9.	900					Gospodarka Komunalna i ochrona środowiska	5.226.053	1.063.500	1.063.500	633.500	430.000			
		90002				Gospodarka odpadami	1.035.000	1.000	1.000	1.000				
		6050				Budowa PSZOK z infrastrukturą dla Gminy Inowrocław w Krusławcu	1.035.000	1.000	1.000	1.000				RPO WK-P
		90015				Oświetlenie ulic, placów i dróg	300.000	297.500	297.500	297.500				
		6050				Rozbudowa oświetlenia na terenie Gminy w tym środki sołectk:	300.000	297.500	297.500	297.500				
						Bałkowo 500 zł, Cieslin 9.000 zł, Jaksice 10.000 zł, Krusza Zamkowa - Krusza Duchowna 2.000zł, Łojewo 1.000 zł, Łąkoćcin 5.000 zł, Marcinkowo 8.800 zł, Mitechowice 7.000 zł, Orłowo 5.000 zł, Radłówek 7.000 zł, Słotisko 6.000 zł, Sławęcinek 7.500 zł, Tupadły 5.000 zł								
		90017				Zakłady gospodarki komunalnej	182.000	182.000	182.000	182.000				
		6210				Budowa i modernizacja sieci wodociągowej i kanalizacyjnej oraz modernizacja i ulepszenie	182.000	182.000	182.000	182.000				





## PROJEKT

### UCHWAŁA NR \_\_\_\_\_/2018 RADY GMINY INOWROCŁAW

z dnia \_\_\_ października 2018 r.

#### **zmieniająca uchwałę w sprawie uchwalenia Wieloletniej Prognozy Finansowej Gminy Inowrocław na lata 2018 – 2025.**

Na podstawie art. 226, art. 227, art. 229 oraz art. 243 ustawy z dnia 27 sierpnia 2009 r. o finansach publicznych (Dz.U. z 2017 r. poz. 2077 z późn. zm. 1) i art. 18 ust. 2 pkt 6 ustawy z dnia 8 marca 1990 r. o samorządzie gminnym (Dz. U. z 2018 r. poz. 994 z późn. zm.2) oraz rozporządzenia Ministra Finansów z dnia 10 stycznia 2013 r. w sprawie wieloletniej prognozy finansowej jednostki samorządu terytorialnego (Dz. U. z 2015 r. poz. 92) uchwała się, co następuje:

§ 1. W uchwale Nr XXXIX/314/2017 Rady Gminy Inowrocław z dnia 28 grudnia 2017 r. w sprawie uchwalenia Wieloletniej Prognozy Finansowej Gminy Inowrocław na lata 2018-2022, zmienionej Uchwałą Nr XL/317/2018 Rady Gminy Inowrocław z dnia 7 lutego 2018 r., Uchwałą Nr XLI/329/2018 Rady Gminy Inowrocław z dnia 21 marca 2018r., Zarządzeniem Nr 395/2018 Wójta Gminy Inowrocław z dnia 30 marca 2018 r., Uchwałą Nr XLII/341/2018 Rady Gminy Inowrocław z dnia 18 kwietnia 2018 r., Uchwałą Nr XLIII/349/2018 Rady Gminy Inowrocław z dnia 25 maja 2018 r., Uchwałą Nr XLV/360/2018 Rady Gminy Inowrocław z dnia 29 czerwca 2018 r., Uchwałą Nr XLVI/374/2018 Rady Gminy Inowrocław z dnia 17 lipca 2018 r., Uchwałą Nr XLVII/378/2018 Rady Gminy Inowrocław z dnia 22 sierpnia 2018r., Uchwałą Nr XLVIII/381/2018 Rady Gminy Inowrocław z dnia 19 września 2018 r., Zarządzeniem Nr 437/2018 Wójta Gminy Inowrocław z dnia 25 września 2018 r. oraz Uchwałą Nr XLIX/394/2018 Rady Gminy Inowrocław z dnia 8 października 2018 r. wprowadza się następujące zmiany:

- 1) Załącznik Nr 1 pn. „Wieloletnia Prognoza Finansowa” otrzymuje brzmienie, zgodnie z załącznikiem Nr 1 do niniejszej uchwały;

1. Zmiany tekstu jednolitego wymienionej ustawy zostały ogłoszone w Dz. U. z 2018 r. poz. 62, poz. 1000, poz. 1366, poz. 1669 i poz. 1693.

2. Zmiany tekstu jednolitego wymienionej ustawy zostały ogłoszone w Dz. U. z 2018 r. poz. 1000, poz. 1349 i poz. 1432.



2) Załącznik Nr 2 pn. "Wykaz przedsięwzięć do Wieloletniej Prognozy Finansowej" otrzymuje brzmienie, zgodnie z załącznikiem Nr 2 do niniejszej uchwały.

§ 2. Wykonanie uchwały powierza się Wójtowi Gminy Inowrocław.

§ 3. Uchwała wchodzi w życie z dniem podjęcia.

Przewodniczący  
Rady Gminy Inowrocław

Augustyn Korona

UZASADNIENIE DO UCHWAŁY NR \_\_\_\_/2018

RADY GMINY INOWROCŁAW

z dnia \_\_\_\_ października 2018 r.

Wywołanie przedmiotowej uchwały stało się zasadne w związku ze zmianami wielkości budżetu na 2018 rok, co spowodowało konieczność dokonania korekty Wieloletniej Prognozy Finansowej Gminy Inowrocław.

W związku z powyższym w załączniku Nr 1 w pozycji "Prognoza 2018" wprowadzono planowane dochody i wydatki oraz przychody i rozchody, zgodnie z korektą uchwały budżetowej na 2018 r. oraz zgodnie z podjętymi Zarządzeniami Wójta Gminy Inowrocław w okresie między sesjami rady gminy.

Podstawę prawną podjęcia niniejszej uchwały stanowi art. 229 ustawy z dnia 27 sierpnia 2009 r. o finansach publicznych, zgodnie z którym, wartości przyjęte w wieloletniej prognozie finansowej i budżecie jednostki samorządu terytorialnego powinny być zgodne co najmniej w zakresie wyniku budżetu i związanych z nim kwot przychodów i rozchodów oraz długu jednostki samorządu terytorialnego.

Wobec powyższego podjęcie uchwały jest zasadne.

Przewodniczący

Rady Gminy Inowrocław

Augustyn Korona

SKARBNIK GMINY

*mgr Aldona Sulinowska*

WÓJT

*mgr inż. Tadeusz Kacprzak*

RADCA PRAWNY

*Natalia Polkowska-Wierzeńska*  
BD-1063



1)

# Wieloletnia Prognoza Finansowa

Wyszczególnienie	Dochody ogółem <sup>x</sup>	z tego:										w tym:					
		w tym:										w tym:					
		1.1	1.1.1	1.1.2	1.1.3	1.1.3.1	1.1.4	1.1.5	1.2	1.2.1	1.2.2						
Lp	1																
Formuła	(1..1)+(1.2)																
Wykonanie 2015	41 793 330,71	39 867 959,99	6 904 844,00	136 359,62	16 550 195,65	10 753 840,16	6 878 857,00	6 900 048,69	1 925 370,72	380 752,14	88 550,00						
Wykonanie 2016	51 104 260,47	50 360 737,93	8 056 357,00	152 141,90	19 204 939,18	11 248 123,34	8 214 180,00	13 984 191,39	743 522,54	366 221,71	210 201,47						
Plan 3 kw. 2017	54 009 160,12	53 401 672,12	9 486 756,00	97 555,00	21 124 103,00	13 127 848,00	7 030 803,00	13 914 653,12	607 488,00	200 000,00	349 038,00						
Wykonanie 2017	54 271 757,93	53 746 818,30	9 702 077,00	259 000,15	19 249 139,63	11 563 919,45	7 030 803,00	15 708 178,60	524 939,63	162 013,54	313 142,50						
2018	56 163 225,76	53 351 132,66	9 981 764,00	200 000,00	20 141 610,00	11 305 404,00	7 059 377,00	15 210 750,96	2 812 093,10	200 000,00	2 563 312,10						
2019	52 549 630,00	52 329 474,80	10 211 345,00	204 600,00	21 543 665,00	12 599 928,00	7 061 657,00	12 638 418,00	220 155,20	200 000,00	20 155,20						
2020	52 870 871,00	52 655 754,60	10 466 629,00	209 715,00	21 094 757,00	11 927 426,00	7 238 198,00	12 954 378,00	215 116,40	200 000,00	15 116,40						
2021	54 325 143,00	54 025 143,00	10 728 295,00	214 958,00	21 659 626,00	12 263 112,00	7 419 153,00	13 278 237,00	300 000,00	300 000,00	0,00						
2022	55 713 272,00	55 413 272,00	10 996 502,00	220 332,00	21 950 000,00	12 607 190,00	7 604 632,00	13 610 193,00	300 000,00	300 000,00	0,00						
2023	55 443 275,00	55 393 275,00	11 271 414,00	225 840,00	22 150 000,00	12 922 370,00	7 794 748,00	13 950 448,00	50 000,00	0,00	0,00						
2024	56 829 357,00	56 779 357,00	11 553 200,00	231 486,00	22 703 750,00	13 245 429,00	7 989 617,00	14 299 209,00	50 000,00	0,00	0,00						
2025	58 250 090,00	58 200 090,00	11 842 029,00	237 273,00	23 271 343,75	13 576 564,00	8 189 357,00	14 656 689,00	50 000,00	0,00	0,00						

1) Wzór może być stosowany także w układzie pionowym, w którym poszczególne pozycje są przedstawione w kolumnach, a lata w wierszach.

2) Zgodnie z art. 227 ustawy z dnia 27 sierpnia 2009 r. o finansach publicznych (Dz. U. z 2013 r. poz. 865 z póź. zm.) zwanej dalej „ustawą”, wieloletnia prognoza finansowa obejmuje okres roku budżetowego oraz co najmniej trzech kolejnych lat. W sytuacji dłuższego okresu prognozowania finansowego wzór stosuje się także dla lat wykraczających poza minimalny (4 letni) okres prognozy, wynikający z art. 227 ustawy.

3) W pozycji wykazuje się kwoty wszystkich podatków i opłat pobieranych przez jednostki samorządu terytorialnego, a nie tylko podatków i opłat lokalnych.

Wyszczególnienie	Wydatkii ogółem <sup>x</sup>	z tego:							Wydatkii majątkowe	
		w tym:								
		Wydatkii bieżące <sup>x</sup>	z tytułu poręczeń i gwarancji <sup>x</sup>	w tym:	na spłatę przyjętych zobowiązań samodzielnego publicznego zakładu opieki zdrowotnej przekształconego na zasadach określonych w przepisach o działalności i jednostek nie podlegają sfinansowaniu dotacją z budżetu państwa <sup>x</sup>	wydatkii na obsługę długu <sup>x</sup>	odsetkii i dyskonta określone w art. 243 ust. 1 ustawy <sup>x</sup>	odsetkii i dyskonta podlegające wyłączeniu z limitu spłaty zobowiązań, o którym mowa w art. 243 ustawy, w terminie nie dłuższym niż 90 dni po zakończeniu programu, projektu lub zadania i otrzymaniu refundacji z tych środków (bez odsetek i dyskonta od zobowiązań na wkład krajowy) <sup>x</sup>		odsetkii i dyskonta podlegające wyłączeniu z limitu spłaty zobowiązań, o którym mowa w art. 243 ustawy, z tytułu zobowiązań zaciągniętych na wkład krajowy <sup>x</sup>
2.1	2.1.1	2.1.1.1	2.1.2	2.1.3	2.1.3.1	2.1.3.1.1	2.1.3.1.2			
Lp	2									2.2
Formuła	[2.1] + [2.2]									
Wykonanie 2015	40 872 094,03	34 684 519,97	0,00	0,00	0,00	331 242,44	331 242,44	0,00	0,00	6 187 574,06
Wykonanie 2016	49 929 673,62	43 291 879,94	0,00	0,00	0,00	226 806,16	226 806,16	0,00	0,00	6 637 793,68
Plan 3 kw. 2017	57 732 418,12	45 397 237,12	0,00	0,00	0,00	228 000,00	226 000,00	0,00	0,00	12 335 181,00
Wykonanie 2017	54 446 017,08	46 439 146,55	0,00	0,00	0,00	154 277,43	154 277,43	0,00	0,00	8 006 870,53
2018	64 574 732,40	49 639 127,53	0,00	0,00	0,00	117 245,00	112 245,00	0,00	0,00	14 935 604,87
2019	50 803 115,00	44 062 480,00	0,00	0,00	0,00	195 000,00	195 000,00	0,00	0,00	6 740 635,00
2020	51 281 761,71	43 761 761,71	0,00	0,00	0,00	155 000,00	155 000,00	0,00	0,00	7 500 000,00
2021	52 736 051,00	44 736 051,00	0,00	0,00	0,00	95 000,00	95 000,00	0,00	0,00	8 000 000,00
2022	53 976 570,00	44 876 570,00	0,00	0,00	0,00	65 000,00	65 000,00	0,00	0,00	8 500 000,00
2023	54 944 075,00	47 444 075,00	0,00	0,00	0,00	45 000,00	45 000,00	0,00	0,00	7 500 000,00
2024	56 330 157,00	48 330 157,00	0,00	0,00	0,00	40 000,00	40 000,00	0,00	0,00	8 000 000,00
2025	57 748 490,00	49 248 490,00	0,00	0,00	0,00	30 000,00	30 000,00	0,00	0,00	8 500 000,00

4) W pozycji wykazuje się kwoty dla lat budżetowych 2013-2018.

Wyszczególnienie	Wynik budżetu <sup>x</sup>	Przychody <sup>x</sup> budżetu	Nadwyżka budżetowa z lat ubiegłych	z tego:			w tym: na pokrycie deficytu <sup>x</sup> budżetu	Wolne środki, o których mowa w art. 217 ust.2 pkt 6 ustawy <sup>x</sup>	na pokrycie deficytu <sup>x</sup> budżetu	Kredyty, pożyczki, emisja papierów wartościowych <sup>x</sup>	na pokrycie deficytu <sup>x</sup> budżetu	Inne przychody niezwiązane z zaciągnięciem długu <sup>5)</sup> <sup>x</sup>	w tym: na pokrycie deficytu <sup>x</sup> budżetu		
				4	4.1	4.2								w tym:	
														4.1.1	4.2.1
Lp	3	4	4.1	4.2	4.2.1	4.3	4.3.1	4.4	4.4.1						
Formuła	[1]-[2]	[4.1]+[4.2]+[4.3] +[4.4]													
Wykonanie 2015	921 236,68	245 733,77	0,00	207 328,26	0,00	0,00	0,00	38 405,51	0,00	0,00	0,00	0,00	0,00		
Wykonanie 2016	1 174 586,85	445 983,65	0,00	213 845,66	0,00	0,00	232 138,00	0,00	0,00	0,00	0,00	0,00	0,00		
Plan 3 kw. 2017	-3 723 258,00	4 345 494,00	0,00	1 219 558,00	597 322,00	3 125 936,00	0,00	0,00	0,00	0,00	0,00	0,00	0,00		
Wykonanie 2017	-174 259,15	2 119 558,50	0,00	1 219 558,50	174 259,15	900 000,00	0,00	0,00	0,00	0,00	0,00	0,00	0,00		
2018	-8 411 506,64	9 297 966,64	0,00	1 323 063,35	436 603,35	7 974 903,29	0,00	0,00	0,00	0,00	0,00	0,00	0,00		
2019	1 746 515,00	0,00	0,00	0,00	0,00	0,00	0,00	0,00	0,00	0,00	0,00	0,00	0,00		
2020	1 589 109,29	0,00	0,00	0,00	0,00	0,00	0,00	0,00	0,00	0,00	0,00	0,00	0,00		
2021	1 589 092,00	0,00	0,00	0,00	0,00	0,00	0,00	0,00	0,00	0,00	0,00	0,00	0,00		
2022	2 336 702,00	0,00	0,00	0,00	0,00	0,00	0,00	0,00	0,00	0,00	0,00	0,00	0,00		
2023	499 200,00	0,00	0,00	0,00	0,00	0,00	0,00	0,00	0,00	0,00	0,00	0,00	0,00		
2024	499 200,00	0,00	0,00	0,00	0,00	0,00	0,00	0,00	0,00	0,00	0,00	0,00	0,00		
2025	501 600,00	0,00	0,00	0,00	0,00	0,00	0,00	0,00	0,00	0,00	0,00	0,00	0,00		

5) W pozycji wykazuje się w szczególności kwoty przychodów z tytułu prywatyzacji majątku oraz spłaty pożyczek udzielonych ze środków jednostki.

Wyszczególnienie	Rozchody budżetu <sup>x</sup>	Spłaty rat kapitałowych kredytów i pożyczek oraz wykup papierów wartościowych <sup>x</sup>	z tego: w tym:					Inne rozchody niezwiązane ze spłatą długu
			5.1	z tego:			5.2	
				5.1.1	kwota przypadających na dany rok kwot ustawowych wyłączeń o którym mowa w art. 243 ustawy <sup>x</sup>	kwota przypadających na dany rok kwot ustawowych wyłączeń określonych w art. 243 ust. 3a ustawy <sup>x</sup>		
Lp	5		5.1.1	5.1.1.1	5.1.1.2	5.1.1.3		
Formuła	[5.1] + [5.2]		[5.1.1.] + [5.1.1.2] + [5.1.1.3]					
Wykonanie 2015	953 124,80	953 124,80	532 909,28	532 909,28	0,00	0,00	0,00	
Wykonanie 2016	401 012,00	401 012,00	0,00	0,00	0,00	0,00	0,00	
Plan 3 kw. 2017	622 236,00	622 236,00	232 138,00	232 138,00	0,00	0,00	0,00	
Wykonanie 2017	622 236,00	622 236,00	232 138,00	232 138,00	0,00	0,00	0,00	
2018	886 460,00	886 460,00	0,00	0,00	0,00	0,00	0,00	
2019	1 746 515,00	1 746 515,00	0,00	0,00	0,00	0,00	0,00	
2020	1 589 109,29	1 589 109,29	0,00	0,00	0,00	0,00	0,00	
2021	1 589 092,00	1 589 092,00	0,00	0,00	0,00	0,00	0,00	
2022	2 336 702,00	2 336 702,00	0,00	0,00	0,00	0,00	0,00	
2023	499 200,00	499 200,00	0,00	0,00	0,00	0,00	0,00	
2024	499 200,00	499 200,00	0,00	0,00	0,00	0,00	0,00	
2025	501 600,00	501 600,00	0,00	0,00	0,00	0,00	0,00	

6) W pozycji wykazuje się w szczególności wyłączenia wynikające z art. 36 ustawy z dnia 7 grudnia 2012 r. o zmianie niektórych ustaw w związku z realizacją ustawy budżetowej (Dz.U. poz. 1456 oraz z 2013 r. poz. 1199) oraz kwoty wykupu obligacji przychodowych.

Wyszczególnienie	Kwota długu <sup>*</sup>	Kwota zobowiązań wynikających z przejęcia przez jednostkę samorządu terytorialnego zobowiązań po likwidowanych i przekształcanych jednostkach zaliczanych do sektora finansów publicznych	Relacja zrównoważenia wydatków bieżących, o której mowa w art. 242 ustawy	
			Różnica między dochodami a wydatkami bieżącymi	Różnica między dochodami bieżącymi, skorygowanymi o środki <sup>7)</sup> a wydatkami bieżącymi, pomniejszonymi o wydatki <sup>8)</sup>
LP	6	7	8.1	8.2
Formuła			[1.1] - [2.1]	[1.1] + [4.3] - [2.1] - [2.5]
Wykonanie 2015	9 023 785,83	0,00	5 183 440,02	5 390 768,28
Wykonanie 2016	6 728 327,51	0,00	7 068 857,99	7 282 703,64
Plan 3 kw. 2017	7 159 882,00	0,00	8 004 435,00	9 223 993,00
Wykonanie 2017	4 933 948,43	0,00	7 307 671,75	8 527 230,25
2018	9 993 529,97	0,00	3 712 005,13	5 035 068,48
2019	7 157 320,29	0,00	8 266 994,80	8 266 994,80
2020	5 425 794,00	0,00	8 873 992,89	8 873 992,89
2021	3 836 702,00	0,00	9 289 092,00	9 289 092,00
2022	1 500 000,00	0,00	10 536 702,00	10 536 702,00
2023	1 000 800,00	0,00	7 949 200,00	7 949 200,00
2024	501 600,00	0,00	8 449 200,00	8 449 200,00
2025	0,00	0,00	8 951 600,00	8 951 600,00

7) Skorygowanie o środki określone w przepisach dotyczących w szczególności powiększenia o nadwyżkę budżetową z lat ubiegłych, zgodnie z art. 242 ustawy.

8) Pomniejszenie wydatków bieżących, zgodnie z art. 36 ust. 1 pkt 1 ustawy z dnia 7 grudnia 2012 r. o zmianie niektórych ustaw w związku z realizacją ustawy budżetowej, dotyczy lat 2013-2015.

Wskaźnik spłaty zobowiązań									
Wskaźnik planowanej łącznej kwoty spłaty zobowiązań, o której mowa w art. 243 ust. 1 ustawy do dochodów, bez uwzględnienia zobowiązań z tytułu wykonanego przez jednostkę samorządu terytorialnego oraz po uwzględnieniu ustaleń w art. 244 przepisów wykonawczych na dany rok.	Wskaźnik planowanej łącznej kwoty spłaty zobowiązań, o której mowa w art. 243 ust. 1 ustawy do dochodów, bez uwzględnienia zobowiązań z tytułu wykonanego przez jednostkę samorządu terytorialnego oraz po uwzględnieniu ustaleń w art. 244 przepisów wykonawczych na dany rok.	Kwota zobowiązań z tytułu wykonanego przez jednostkę samorządu terytorialnego spłaty w danym roku budżetowym, podlegającej doliczeniu zgodnie z art. 244 ustawy	Wskaźnik planowanej łącznej kwoty spłaty zobowiązań, o której mowa w art. 243 ust. 1 ustawy do dochodów, bez uwzględnienia zobowiązań z tytułu wykonanego przez jednostkę samorządu terytorialnego oraz po uwzględnieniu ustaleń w art. 244 przepisów wykonawczych na dany rok.	Wskaźnik rocznych dochodów z bieżących powiększonych o wpływy z majątku oraz pomniejszonych o wydatki bieżące, do dochodów budżetu, ustalony dla danego roku (wskaźnik jednoroczny)	Dopuszczalny wskaźnik spłaty zobowiązań określony w art. 243 ustawy, po uwzględnieniu obliczony w oparciu o plan 3 kwartału roku poprzedzającego (wskaźnik ustalony w oparciu o średnią arytmetyczną z 3 poprzednich lat) *	Dopuszczalny wskaźnik spłaty zobowiązań określony w art. 243 ustawy, po uwzględnieniu obliczony w oparciu o plan 3 kwartału roku poprzedzającego (wskaźnik ustalony w oparciu o średnią arytmetyczną z 3 poprzednich lat) *	Informacja o spełnieniu wskaźnika spłaty zobowiązań określonego w art. 243 ustawy, po uwzględnieniu zobowiązań z tytułu wykonanego przez jednostkę samorządu terytorialnego oraz po uwzględnieniu ustaleń w art. 244 przepisów wykonawczych na dany rok.	Informacja o spełnieniu wskaźnika spłaty zobowiązań określonego w art. 243 ustawy, po uwzględnieniu zobowiązań z tytułu wykonanego przez jednostkę samorządu terytorialnego oraz po uwzględnieniu ustaleń w art. 244 przepisów wykonawczych na dany rok.	Informacja o spełnieniu wskaźnika spłaty zobowiązań określonego w art. 243 ustawy, po uwzględnieniu zobowiązań z tytułu wykonanego przez jednostkę samorządu terytorialnego oraz po uwzględnieniu ustaleń w art. 244 przepisów wykonawczych na dany rok.
9.1	9.2	9.3	9.4	9.5	9.6	9.6.1	9.7	9.7.1	
(2,11)+(2,13)+ (5,1)/(10)	(2,11)+(2,13)+ (5,1)/(10)		(2,11)+(2,13)+ (5,1)/(10)	(11,1)+(15,1)+(12,1)+ (12,1)+(12,1)+(12,1)+(12,1) (15,1)(1)	Średnia z trzech poprzednich lat (9,5)	Średnia z trzech poprzednich lat (9,5)	[9,6] – [9,4]	[9,6.1] – [9,4]	
Wykonanie 2015	3,07%	0,00	1,80%	13,31%	0,00%	0,00%	TAK	TAK	
Wykonanie 2016	1,23%	0,00	1,23%	14,55%	0,00%	0,00%	TAK	TAK	
Plan 3 kw. 2017	1,57%	0,00	1,14%	15,19%	0,00%	0,00%	TAK	TAK	
Wykonanie 2017	1,43%	0,00	1,00%	13,76%	0,00%	0,00%	TAK	TAK	
2018	1,78%	0,00	1,78%	6,97%	14,35%	13,87%	TAK	TAK	
2019	3,69%	0,00	3,69%	16,11%	12,24%	11,76%	TAK	TAK	
2020	3,30%	0,00	3,30%	17,16%	12,76%	12,28%	TAK	TAK	
2021	3,10%	0,00	3,10%	17,65%	13,41%	13,41%	TAK	TAK	
2022	4,31%	0,00	4,31%	19,45%	16,97%	16,97%	TAK	TAK	
2023	0,98%	0,00	0,98%	14,34%	18,09%	18,09%	TAK	TAK	
2024	0,95%	0,00	0,95%	14,87%	17,15%	17,15%	TAK	TAK	
2025	0,91%	0,00	0,91%	15,37%	16,22%	16,22%	TAK	TAK	

9) W pozycji wykazuje się w szczególności wyłączenia wynikające z art. 36 ustawy z dnia 7 grudnia 2012 r. o zmianie niektórych ustaw w związku z realizacją ustawy budżetowej oraz wyłączenia związane z emisją obligacji przychodowych. Identyfikacyjne wyłączenia dotyczą pozycji 9.6.1.

Wyszczególnienie	Przeznaczenie nadwyżki budżetowej <sup>10)</sup>	w tym na:	Informacje uzupełniające o wybranych rodzajach wydatków budżetowych									
			10.1	11.1	11.2	11.3	z tego:		11.4	11.5	11.6	
							bieżące	majątkowe				
Wydatki objęte limitem, o którym mowa w art. 226 ust. 3 pkt 4 ustawy	Wydatki związane z funkcjonowaniem organów jednostki samorządu terytorialnego <sup>11)</sup>	Wydatki bieżące na wynagrodzenia i składki od nich naliczane	Wydatki dotyczące samorządu terytorialnego <sup>11)</sup>	Wydatki objęte limitem, o którym mowa w art. 226 ust. 3 pkt 4 ustawy	bieżące	majątkowe	Wydatki inwestycyjne kontynuowane	Nowe wydatki inwestycyjne <sup>13)</sup>	Wydatki majątkowe w formie dotacji			
10	10.1	11.1	11.2	11.3	11.3.1	11.3.2	11.4	11.5	11.6			
LP												
Formuła				[11.3.1] + [11.3.2]								
Wykonanie 2015	0,00	921 236,68	4 782 919,77	372 446,58	142 281,44	230 165,14	2 639 804,87	3 147 769,19	400 000,00			
Wykonanie 2016	0,00	0,00	5 154 276,10	919 222,07	170 175,82	749 046,25	3 236 499,15	2 718 981,15	682 313,38			
Plan 3 kw. 2017	0,00	0,00	5 657 738,00	5 479 799,41	387 399,41	5 092 400,00	5 716 231,00	6 169 550,00	449 400,00			
Wykonanie 2017	0,00	0,00	5 457 345,57	2 103 427,90	130 103,90	1 973 324,00	3 941 676,62	3 653 274,83	411 919,08			
2018	0,00	0,00	6 133 120,00	8 374 957,67	1 011 172,99	7 363 784,68	12 117 461,68	2 356 143,19	462 000,00			
2019	1 746 515,00	1 746 515,00	6 138 387,00	6 717 445,48	761 608,48	5 955 837,00	6 740 635,00	0,00	0,00			
2020	1 589 109,29	1 589 109,24	6 291 847,00	5 935 657,40	261 982,40	5 673 675,00	5 816 092,00	1 683 908,00	0,00			
2021	1 589 092,00	1 589 092,00	6 449 143,00	1 466 955,50	76 955,50	1 390 000,00	1 390 000,00	6 610 000,00	0,00			
2022	2 336 702,00	2 336 702,00	6 610 372,00	300 000,00	0,00	300 000,00	300 000,00	8 200 000,00	0,00			
2023	499 200,00	499 200,00	6 775 631,00	0,00	0,00	0,00	0,00	7 500 000,00	0,00			
2024	499 200,00	499 200,00	6 945 022,00	0,00	0,00	0,00	0,00	8 000 000,00	0,00			
2025	501 600,00	501 600,00	7 118 647,00	0,00	0,00	0,00	0,00	8 500 000,00	0,00			

10) Przeznaczenie nadwyżki budżetowej, inne niż spłaty kredytów, pożyczek i wykup papierów wartościowych, wymaga określenia w objaśnieniach do wieloletniej prognozy finansowej.  
11) W pozycji wykazuje się kwoty wydatków w ramach zadań własnych klasyfikowanych w dziale 750- Administracja publiczna w rozdziałach właściwych dla organów i urzędów jednostki samorządu terytorialnego (rozdziały od 75017 do 75023).

12) W pozycji wykazuje się wartość inwestycji rozpoczętych co najmniej w poprzednim roku budżetowym, którego dotyczy kolumna.

13) W pozycji wykazuje się wartość nowych inwestycji, które planuje się rozpocząć w roku, którego dotyczy kolumna.

Wyszczególnienie	Finansowanie programów, projektów lub zadań realizowanych z udziałem środków, o których mowa w art. 5 ust. 1 pkt 2 i 3 ustawy									
	w tym:		w tym:		w tym:		w tym:		w tym:	
	12.1	12.1.1	12.1.1.1	12.1.1.1	12.2	12.2.1	12.2.1.1	12.3	12.3.1	12.3.2
Dochody bieżące na programy, projekty lub zadania finansowane z udziałem środków, o których mowa w art. 5 ust. 1 pkt 2 i 3 ustawy	środków określone w art. 5 ust. 1 pkt 2 ustawy	środków określone w art. 5 ust. 1 pkt 2 ustawy wyłącznie z zawartych umów na realizację programu, projektu lub zadania <sup>14)</sup>	środków określone w art. 5 ust. 1 pkt 2 ustawy wyłącznie z zawartych umów na realizację programu, projektu lub zadania	Dochody majątkowe na programy, projekty lub zadania finansowane z udziałem środków, o których mowa w art. 5 ust. 1 pkt 2 i 3 ustawy	środków określone w art. 5 ust. 1 pkt 2 ustawy	środków określone w art. 5 ust. 1 pkt 2 ustawy wyłącznie z zawartych umów na realizację programu, projektu lub zadania	Wydatków bieżących na realizację programu, projektu lub zadania finansowanych z udziałem środków, o których mowa w art. 5 ust. 1 pkt 2 i 3 ustawy	Wydatków bieżących na realizację programu, projektu lub zadania finansowanych z udziałem środków, o których mowa w art. 5 ust. 1 pkt 2 i 3 ustawy	Wydatków bieżących na realizację programu, projektu lub zadania finansowanych z udziałem środków, o których mowa w art. 5 ust. 1 pkt 2 i 3 ustawy	Wydatków bieżących na realizację programu, projektu lub zadania finansowanych z udziałem środków, o których mowa w art. 5 ust. 1 pkt 2 i 3 ustawy
Lp	12.1	12.1.1	12.1.1.1	12.2	12.2.1	12.2.1.1	12.3	12.3.1	12.3.2	
Formuła										
Wykonanie 2015	220 241,71	220 241,71	220 241,71	1 386 288,05	1 386 288,05	1 386 288,05	131 192,44	130 405,65		130 405,65
Wykonanie 2016	0,00	0,00	0,00	129 201,47	129 201,47	129 201,47	0,00	0,00		0,00
Plan 3 kw. 2017	314 074,41	314 074,41	314 074,41	262 538,00	262 538,00	262 538,00	383 463,41	314 074,41		314 074,41
Wykonanie 2017	152 442,34	152 442,34	152 442,34	226 642,50	226 642,50	226 642,50	126 167,90	125 876,06		125 876,06
2018	1 005 745,43	958 069,54	958 069,54	2 339 312,10	2 332 844,71	2 332 844,71	1 032 309,71	984 633,82		984 633,82
2019	708 771,17	708 771,17	708 771,17	20 155,20	20 155,20	20 155,20	757 978,48	708 771,17		708 771,17
2020	242 762,64	242 762,64	242 762,64	15 116,40	15 116,40	15 116,40	261 982,40	242 762,64		242 762,64
2021	72 876,92	72 876,92	72 876,92	0,00	0,00	0,00	76 965,50	72 876,92		72 876,92
2022	0,00	0,00	0,00	0,00	0,00	0,00	0,00	0,00		0,00
2023	0,00	0,00	0,00	0,00	0,00	0,00	0,00	0,00		0,00
2024	0,00	0,00	0,00	0,00	0,00	0,00	0,00	0,00		0,00
2025	0,00	0,00	0,00	0,00	0,00	0,00	0,00	0,00		0,00

14) W pozycji 12.1.1.1, 12.2.1.1, 12.3.2, 12.4.2, 12.5.1, 12.6.1, 12.7.1 oraz 12.8.1. wykazuje się wyłącznie kwoty wynikające z umów na realizację programu, projektu lub zadania zawartych na dzień uchwalenia prognozy, a nieplanowanych do zawarcia w okresie prognozy.



Wyszczególnienie	Wydatki majątkowe na projekty lub zadania finansowane z udziałem środków, o których mowa w art. 5 ust. 1 pkt 2 i 3 ustawy		w tym:		Wydatki majątkowe na realizację programu, projektu lub zadania wynikające wyłącznie z zawartych umów z podmiotem dysponującym środkami, o których mowa w art. 5 ust. 1 pkt 2 ustawy		Wydatki na wkład krajowy w związku z umową na realizację programu, projektu lub zadania finansowanego z udziałem środków, o których mowa w art. 5 ust. 1 pkt 2 ustawy		Wydatki na wkład krajowy w związku z umową na realizację programu, projektu lub zadania finansowanego w co najmniej 60% środkami, o których mowa w art. 5 ust. 1 pkt 2 ustawy 15)		w tym:		w tym:	
	12.4	12.4.1	12.4.2	12.5	12.5.1	12.6	12.6.1	12.7	12.7.1					
LP	12.4	12.4.1	12.4.2	12.5	12.5.1	12.6	12.6.1	12.7	12.7.1					
Formuła														
Wykonanie 2015	695 938,11	695 938,11	695 938,11	204 750,58	204 750,58	196 492,91	196 492,91	0,00	0,00					
Wykonanie 2016	232 138,00	232 138,00	232 138,00	271 895,87	271 895,87	271 895,87	271 895,87	232 138,00	232 138,00					
Plan 3 kw. 2017	215 400,00	30 400,00	30 400,00	69 389,00	69 389,00	69 389,00	69 389,00	0,00	0,00					
Wykonanie 2017	65 984,75	0,00	0,00	289,84	289,84	289,84	289,84	0,00	0,00					
2018	4 251 784,68	1 410 781,19	1 410 781,19	2 454 707,38	2 454 707,38	954 707,38	954 707,38	0,00	0,00					
2019	2 604 784,00	20 155,20	20 155,20	52 764,11	52 764,11	52 764,11	52 764,11	0,00	0,00					
2020	1 996 209,00	15 116,40	15 116,40	21 887,36	21 887,36	21 887,36	21 887,36	0,00	0,00					
2021	0,00	0,00	0,00	4 078,58	4 078,58	4 078,58	4 078,58	0,00	0,00					
2022	0,00	0,00	0,00	0,00	0,00	0,00	0,00	0,00	0,00					
2023	0,00	0,00	0,00	0,00	0,00	0,00	0,00	0,00	0,00					
2024	0,00	0,00	0,00	0,00	0,00	0,00	0,00	0,00	0,00					
2025	0,00	0,00	0,00	0,00	0,00	0,00	0,00	0,00	0,00					

15) Przez program, projekt lub zadanie finansowane w co najmniej 60% środkami, o których mowa w art. 5 ust. 1 pkt 2 ustawy, należy rozumieć także taki program, projekt lub zadanie przynoszące dochód, dla których poziom finansowania ze środków, o których mowa w art. 5 ust. 1 pkt 2 ustawy, ustala się po odliczeniu zdyskontowanego dochodu obliczanego zgodnie z przepisami Unii Europejskiej dotyczącymi takiego programu, projektu lub zadania.

Wyszczególnienie	Kwoty dotyczące przejęcia i spłaty zobowiązań po samodzielnych publicznych zakładach opieki zdrowotnej oraz pokrycia ujemnego wyniku													
	Przebiegi z tytułu kredytów, pożyczek, emisji papierów wartościowych opiewających w związku z zawartą po dniu 1 stycznia 2013 r. umową na realizację programu, projektu lub zadania finansowanego w całości lub części środkami, o których mowa w art. 5 ust. 1 pkt 2 ustawy	w tym:	Kwota zobowiązań wynikających z przejęcia przez jednostkę samorządu terytorialnego zobowiązań po likwidowanych i przekształconych samodzielnych zakładach opieki zdrowotnej	13.1	13.2	Wysokość zobowiązań podlegających umorzeniu, o którym mowa w art. 190 ustawy o działalności leczniczej	13.3	Wydatki na spłatę przejętych zobowiązań samodzielnego publicznego zakładu opieki zdrowotnej na zasadach określonych w przepisach o działalności leczniczej	13.4	Wydatki na spłatę przejętych zobowiązań samodzielnego publicznego zakładu opieki zdrowotnej likwidowanego na zasadach określonych w przepisach o działalności leczniczej	13.5	Wydatki na spłatę zobowiązań samodzielnego publicznego zakładu opieki zdrowotnej przejętych do końca 2011 r. na podstawie przepisów o zakładach opieki zdrowotnej	13.6	Wydatki bieżące na pokrycie ujemnego wyniku finansowego samodzielnego publicznego zakładu opieki zdrowotnej
Lp	12.8	12.8.1	13.1	13.2	13.3	13.4	13.5	13.6	13.7					
Formuła														
Wykonanie 2015	0,00		0,00	0,00									0,00	0,00
Wykonanie 2016	232 138,00	232 138,00	0,00	0,00	0,00	0,00	0,00	0,00	0,00	0,00	0,00	0,00	0,00	0,00
Plan 3 kw. 2017	0,00		0,00	0,00	0,00	0,00	0,00	0,00	0,00	0,00	0,00	0,00	0,00	0,00
Wykonanie 2017	0,00		0,00	0,00	0,00	0,00	0,00	0,00	0,00	0,00	0,00	0,00	0,00	0,00
2018	0,00		0,00	0,00	0,00	0,00	0,00	0,00	0,00	0,00	0,00	0,00	0,00	0,00
2019	0,00		0,00	0,00	0,00	0,00	0,00	0,00	0,00	0,00	0,00	0,00	0,00	0,00
2020	0,00		0,00	0,00	0,00	0,00	0,00	0,00	0,00	0,00	0,00	0,00	0,00	0,00
2021	0,00		0,00	0,00	0,00	0,00	0,00	0,00	0,00	0,00	0,00	0,00	0,00	0,00
2022	0,00		0,00	0,00	0,00	0,00	0,00	0,00	0,00	0,00	0,00	0,00	0,00	0,00
2023	0,00		0,00	0,00	0,00	0,00	0,00	0,00	0,00	0,00	0,00	0,00	0,00	0,00
2024	0,00		0,00	0,00	0,00	0,00	0,00	0,00	0,00	0,00	0,00	0,00	0,00	0,00
2025	0,00		0,00	0,00	0,00	0,00	0,00	0,00	0,00	0,00	0,00	0,00	0,00	0,00

Wyszczególnienie	Dane uzupełniające o dlugu i jego spłacie						Wynik operacji niekasowych wpływających na kwotę długu (m.in. umorzenia, różnice kursowe) x
	14.1	14.2	14.3	14.3.1	14.3.2	14.3.3	
Spłaty rat kapitałowych oraz wykup papierów wartościowych, o których mowa w pkt. 5.1., wynikające wyłącznie z tytułu zobowiązań już zaciągniętych x	Kwota długu, którego planowana spłata dokona się z wydatków budżetu x	Wydatki zmniejszające dług x	spłata zobowiązań wymagalnych z lat poprzednich, innych niż w poz. 14.3.3 x	związane z umowami zaliczanymi do tytułów dłużnych państwowego długu publicznego	wydaty z tytułu wymagalnych poręczeń i gwarancji x		
Formula	14.1	14.2	14.3	14.3.1	14.3.2	14.3.3	14.4
Wykonanie 2015	953 124,80	7 448 788,83	2 488 111,12	0,00	2 488 111,12	0,00	16 452,00
Wykonanie 2016	401 012,00	5 322 202,51	2 126 584,32	0,00	2 126 584,32	0,00	0,00
Plan 3 kw. 2017	622 236,00	3 260 971,00	2 061 231,51	0,00	2 061 231,51	0,00	10 914,00
Wykonanie 2017	622 236,00	3 260 973,43	2 061 229,08	0,00	2 061 229,08	0,00	10 914,00
2018	886 460,00	1 232 111,68	2 028 861,75	0,00	2 028 861,75	0,00	0,00
2019	1 746 515,00	142 417,00	1 089 694,68	0,00	1 089 694,68	0,00	0,00
2020	1 589 109,29	0,00	142 417,00	0,00	142 417,00	0,00	0,00
2021	1 589 092,00	0,00	0,00	0,00	0,00	0,00	0,00
2022	2 336 702,00	0,00	0,00	0,00	0,00	0,00	0,00
2023	0,00	0,00	0,00	0,00	0,00	0,00	0,00
2024	0,00	0,00	0,00	0,00	0,00	0,00	0,00
2025	0,00	0,00	0,00	0,00	0,00	0,00	0,00

\* Informacja o spełnieniu wskaźnika spłaty zobowiązań określonego w art. 243 ustawy po uwzględnieniu zobowiązań z tytułu emisji dłużnych papierów wartościowych, oraz po uwzględnieniu ustawowych wyłączeń zostanie automatycznie wygenerowana przez aplikację wskazaną przez Ministra Finansów, o której mowa w § 4 ust. 1 rozporządzenia Ministra Finansów z dnia 10 stycznia 2013 r. w sprawie wieloletniej prognozy finansowej jednostki samorządu terytorialnego (Dz U poz 86, z późn zm.). Automatycznie wyliczenia danych na podstawie wartości historycznych i prognozowanych przez jednostkę samorządu terytorialnego dotyczą w szczególności także poz. 9.6-9.6.1 i pozycji z sekcji nr 16.

\*\* Należy wskazać jedną z następujących podstaw prawnych: art. 240a ust. 4 / art. 240a ust. 8 / art. 240b ustawy określającej procedurę jaką objęta jest jednostka samorządu terytorialnego.

x - pozycje oznaczone symbolem „x” sporządza się na okres, na który zaciągnięto oraz planuje się zaciągnąć zobowiązania dłużne (prognoza kwoty długu). Okres ten nie podlega wydłużeniu w sytuacji planowania wydatków z tytułu niewymagalnych poręczeń i gwarancji. W przypadku planowania wydatków z tytułu niewymagalnych poręczeń i gwarancji w okresie dłuższym niż okres, na który zaciągnięto oraz planuje się zaciągnąć zobowiązania dłużne, informację o wydatkach z tytułu niewymagalnych poręczeń i gwarancji, wykraczających poza wspomniany okres, należy zamieścić w objaśnieniach do wieloletniej prognozy finansowej. W przypadku, gdy kwoty wydatków wynikające z limitów wydatków na przedsięwzięcia wykraczają poza okres prognozy kwoty długu to pozycje oznaczone symbolem „x” sporządza się do ostatniego roku, na który ustalono limit wydatków na realizację przedsięwzięć

16) Pozycje sekcji 15 są wykazywane wyłącznie przez jednostki samorządu terytorialnego emitujące obligacje przychodowe.

17) Pozycje sekcji 16 wykazują wyłącznie jednostki objęte procedurą wynikającą z art. 240a lub art. 240b ustawy

WÓJT  
mgr inż. Tadeusz Kopyński

SKARBNIK GMINY  
mgr Aldona Aquilowska

# Wykaz przedsięwzięć do WPF

kwoty w zł

L.p.	Nazwa i cel	Jednostka odpowiedzialna lub koordynująca	Okres realizacji		Łączne nakłady finansowe	Limit 2018	Limit 2019	Limit 2020	Limit 2021	Limit 2022
			Od	Do						
1	Wydatki na przedsięwzięcia-ogółem (1.1+1.2+1.3)				24 721 191,11	8 374 957,67	6 717 445,48	5 935 657,40	1 466 955,50	300 000,00
1.a	- wydatki bieżące				2 458 494,43	1 011 172,99	761 608,48	261 982,40	76 955,50	0,00
1.b	- wydatki majątkowe				22 262 696,68	7 363 784,68	5 955 837,00	5 673 675,00	1 390 000,00	300 000,00
1.1	Wydatki na programy, projekty lub zadania związane z programami realizowanymi z udziałem środków, o których mowa w art. 5 ust. 1 pkt 2 i 3 ustawy z dnia 27 sierpnia 2009 r. o finansach publicznych (Dz.U.Nr 157, poz.1240, z późn.zm.), z tego:				12 593 412,11	5 259 327,67	3 362 762,48	2 258 191,40	76 955,50	0,00
1.1.1	- wydatki bieżące				2 451 234,43	1 007 542,99	757 978,48	261 982,40	76 955,50	0,00
1.1.1.1	Projekt "Realizacja systemu innowacyjnej edukacji w województwie kujawsko-pomorskim poprzez zbudowanie systemu dystrybucji treści edukacyjnych" - wyposażenie klas IV-VI szkół podstawowych w tablice interaktywne	Urząd Gminy Inowrocław	2013	2020	9 147,00	2 900,00	1 600,00	1 600,00	0,00	0,00
1.1.1.2	Aktywna reintegracja szansą na lepsze życie Reintegracja społeczno-zawodowa osób zagrożonych wykluczeniem społecznym z terenu Gminy Inowrocław - podniesienie aktywności społecznej i zawodowej 20 osób (15 kobiet i 5 mężczyzn) zagrożonych lub dotkniętych społecznym wykluczeniem oraz wsparcie ich otoczenia w okresie od 1.05.2017r. do 31.12.2018r.	Centrum Integracji Społecznej	2017	2018	370 162,50	152 312,50	0,00	0,00	0,00	0,00
1.1.1.3	Projekt "Naukowy zawrót głowy" - poprawienie dostępności do innowacyjnych technologii w szkołach, rozwijanie zainteresowań uczniów naukami matematyczno-przyrodniczymi i zwiększenie liczby zajęć prowadzonych metodą eksperymentu	Centrum Usług Oświatowych	2017	2018	229 469,75	115 928,69	0,00	0,00	0,00	0,00
1.1.1.4	Projekt "Nasza przyszłość-konsultacje społeczne planów miejscowych na wsi i w małych miastach" - przeprowadzenie konsultacji społecznych dokumentu dotyczącego planowania przyszłości	Urząd Gminy Inowrocław	2017	2018	14 432,00	2 095,00	0,00	0,00	0,00	0,00
1.1.1.5	Projekt "Infostrada Kujaw i Pomorza 2.0" - wsparcie gospodarce i społeczne Województwa Kujawsko Pomorskiego poprzez wdrażanie efektywności działań administracji samorządowej oraz jakości usług publicznych	Urząd Gminy Inowrocław	2017	2021	10 272,00	3 248,00	2 358,00	2 358,00	2 308,00	0,00
1.1.1.6	Utworzenie i funkcjonowanie Środowiskowego Domu Samopomocy w Żalinowie - poprawa dostępu do usług dla 15 osób zagrożonych ubóstwem lub wykluczeniem społecznym, chorých psychicznie, niepełnosprawnych intelektualnie i wykluczających przewlekłe zaburzenia czynności psychicznych, pozwalających na zaspokojenie podstawowych potrzeb życia, poprawę funkcjonowania zmierzającą do usamodzielnienia, zapobieganie izolacji społecznej i umożliwienie integracji ze środowiskiem lokalnym na terenie Gminy Inowrocław do 2020.	Gminny Ośrodek Pomocy Społecznej w Inowrocławiu	2018	2020	1 021 065,60	468 184,80	388 046,40	144 854,40	0,00	0,00
1.1.1.7	Naukowa przygoda - poprawienie dostępności do innowacyjnych technologii w szkołach, rozwijanie zainteresowań uczniów naukami matematyczno - przyrodniczymi i zwiększenie liczby zajęć prowadzonych metodą projektu i eksperymentu oraz wzmocnienie potencjału kadry pedagogicznej w szkołach na terenie Gminy Inowrocław	Centrum Usług Oświatowych	2018	2021	542 265,58	30 250,00	324 195,08	113 170,00	74 647,50	0,00

L.p.	Limit 2023	Limit 2024	Limit 2025	Limit zobowiązań
1	0,00	0,00	0,00	22 795 016,05
1.a	0,00	0,00	0,00	2 111 719,37
1.b	0,00	0,00	0,00	20 683 296,68
1.1	0,00	0,00	0,00	10 957 237,05
1.1.1	0,00	0,00	0,00	2 104 459,37
1.1.1.1	0,00	0,00	0,00	6 100,00
1.1.1.2	0,00	0,00	0,00	182 312,50
1.1.1.3	0,00	0,00	0,00	115 928,69
1.1.1.4	0,00	0,00	0,00	2 095,00
1.1.1.5	0,00	0,00	0,00	10 272,00
1.1.1.6	0,00	0,00	0,00	1 021 085,60
1.1.1.7	0,00	0,00	0,00	542 265,58

L.p.	Nazwa i cel	Jednostka odpowiedzialna lub koordynująca	Okres realizacji		Łączne nakłady finansowe	Limit 2018	Limit 2019	Limit 2020	Limit 2021	Limit 2022
			Od	Do						
1.1.1.8	Rozwój przedszkola szansą na dobry start małego dziecka - oddział w Górze - wyposażenie placówki przedszkolnej na terenie gminy Inowrocław, utworzenie 10 nowych miejsc przedszkolnych oraz realizacja zajęć dodatkowych zwiększających szanse edukacyjne dzieci w okresie 1 sierpnia 2017 - 28 czerwca 2019	Centrum Usług Oświatowych	2018	2019	100 000,00	93 304,00	6 695,00	0,00	0,00	0,00
1.1.1.9	Pogodna Jesień Życia w mieście i gminie Inowrocław - zapewnienie 80 osobom niepełnosprawnym zamieszkałym miasto i gminę Inowrocław łatwiejszego dostępu do przystępnych cenowo, trwałych oraz wysokiej jakości usług opiekuńczych, a także wsparcie procesu aktywizacji społeczno - zawodowej, poprzez działania Centrum Usług Środowiskowych	Gminny Ośrodek Pomocy Społecznej w Inowrocławiu	2017	2019	60 600,00	30 400,00	30 400,00	0,00	0,00	0,00
1.1.1.10	Projekt grantowy "E-Aktywni mieszkańcy województwa kujawsko-pomorskiego i łódzkiego", tytuł projektu "e-świat na wyciągnięcie ręki" - podniesienie poziomu kompetencji cyfrowych niezbędnych do skutecznego korzystania z mediów cyfrowych w celach zawodowych, edukacyjnych i rekreacyjnych wśród osób będących mieszkańcami Gminy Inowrocław	Urząd Gminy Inowrocław	2018	2019	93 600,00	88 920,00	4 680,00	0,00	0,00	0,00
1.1.2	- wydatki majątkowe				10 142 177,68	4 251 794,68	2 604 784,00	1 956 209,00	0,00	0,00
1.1.2.1	Rozbudowa drogi wojewódzkiej nr 251 od km 70+316,00 do km 71+880,00 w zakresie wykonania ciągu pieszo-rowerowego - poprawa bezpieczeństwa ruchu drogowego poprzez oddzielenie ruchu pieszo-rowerowego od drogi wojewódzkiej	Urząd Gminy Inowrocław	2017	2019	659 600,00	45 000,00	564 600,00	0,00	0,00	0,00
1.1.2.2	Rozbudowa drogi wojewódzkiej nr 252 od km 2+713,00 do km 3+327,00 w zakresie wykonania ciągu pieszo-rowerowego - poprawa bezpieczeństwa ruchu drogowego poprzez oddzielenie ruchu pieszo-rowerowego od drogi wojewódzkiej	Urząd Gminy Inowrocław	2017	2018	414 000,00	200 000,00	0,00	0,00	0,00	0,00
1.1.2.3	Budowa ścieżki pieszo - rowerowej na odcinku Tupadły - Krusza Zamkowa wraz z rozbudową oświetlenia - poprawa bezpieczeństwa ruchu drogowego poprzez oddzielenie ruchu pieszo - rowerowego od drogi powiatowej	Urząd Gminy Inowrocław	2017	2018	2 182 650,68	2 182 650,68	0,00	0,00	0,00	0,00
1.1.2.4	Aktywna reintegracja szansą na lepsze życie. Reintegracja społeczno-zawodowa osób zagrożonych wykluczeniem społecznym z terenu Gminy Inowrocław - podniesienie aktywności społecznej i zawodowej 20 osób (15 kobiet i 5 mężczyzn) zagrożonych lub dotkniętych społecznym wykluczeniem oraz wsparcie ich otoczenia w okresie od 1.05.2017r. do 31.12.2018r.	Centrum Integracji Społecznej	2017	2018	30 400,00	0,00	0,00	0,00	0,00	0,00
1.1.2.5	Budowa PSZOK z infrastrukturą dla Gminy Inowrocław w Kruszwcu - zwiększenie poziomu odzysku i recyklingu odpadów komunalnych	Urząd Gminy Inowrocław	2017	2018	1 035 000,00	50 000,00	0,00	0,00	0,00	0,00
1.1.2.6	Projekt "Infostada Kujaw i Pomorza 2.0" - wsparcie gospodarcze i społeczne Województwa Kujawsko Pomorskiego poprzez wdrażanie efektywności działań administracji samorządowej oraz jakości usług publicznych	Urząd Gminy Inowrocław	2017	2021	180 630,00	139 134,00	23 712,00	17 784,00	0,00	0,00
1.1.2.7	Budowa sieci kanalizacyjnej w m. Miechłowice - poprawa jakości życia mieszkańców	Urząd Gminy Inowrocław	2017	2020	5 200 000,00	1 500 000,00	1 711 675,00	1 978 425,00	0,00	0,00

L.p.	Limit 2023	Limit 2024	Limit 2025	Limit zobowiązań
1.1.1.8	0,00	0,00	0,00	100 000,00
1.1.1.9	0,00	0,00	0,00	60 800,00
1.1.1.10	0,00	0,00	0,00	93 600,00
1.1.2	0,00	0,00	0,00	8 852 777,68
1.1.2.1	0,00	0,00	0,00	609 600,00
1.1.2.2	0,00	0,00	0,00	200 000,00
1.1.2.3	0,00	0,00	0,00	2 182 650,68
1.1.2.4	0,00	0,00	0,00	0,00
1.1.2.5	0,00	0,00	0,00	50 000,00
1.1.2.6	0,00	0,00	0,00	180 630,00
1.1.2.7	0,00	0,00	0,00	5 190 000,00

L.p.	Nazwa i cel	Jednostka odpowiedzialna lub koordynująca	Okres realizacji		Łączne nakłady finansowe	Limit 2016	Limit 2019	Limit 2020	Limit 2021	Limit 2022
			Od	Do						
1.1.2.8	Utworzenie i funkcjonowanie Środowiskowego Domu Samopomocy w Żalinowie - poprawa dostępu do usług dla 15 osób zagrożonych ubóstwem lub wykluczeniem społecznym, chorych psychicznie, niepełnosprawnych intelektualnie i wykazujących przewlekłe zaburzenia czynności psychicznych, pozwalających na zaspokojenie podstawowych potrzeb życia, poprawę funkcjonowania zmierzającą do usamodzielnienia, zapobieganie izolacji społecznej i umożliwienie integracji ze środowiskiem lokalnym na terenie Gminy Inowrocław do 2020.	Gminny Ośrodek Pomocy Społecznej w Inowrocławiu	2018	2020	122 000,00	122 000,00	0,00	0,00	0,00	0,00
1.1.2.9	Udosłonepienie terenów inwestycyjnych poprzez budowę ulicy zbiorczej łączącej ul. Maruliwską z ul. Szymborską oraz przebudowę ul. Długiej na terenie Miasta Inowrocław i Gminy Inowrocław - poprawa warunków życia mieszkańców Gminy Inowrocław	Urząd Gminy Inowrocław	2018	2019	317 897,00	13 000,00	304 897,00	0,00	0,00	0,00
1.2	Wydatki na programy, projekty lub zadania związane z umowami partnerswa publiczno-prywatnego, z tego:				0,00	0,00	0,00	0,00	0,00	0,00
1.2.1	- wydatki bieżące				0,00	0,00	0,00	0,00	0,00	0,00
1.2.2	- wydatki majątkowe				0,00	0,00	0,00	0,00	0,00	0,00
1.3	Wydatki na programy, projekty lub zadania pozostałe (inne niż wymienione w pkt 1.1 i 1.2), z tego				12 127 779,00	3 115 630,00	3 354 683,00	3 677 465,00	1 390 000,00	300 000,00
1.3.1	- wydatki bieżące				7 260,00	3 630,00	3 630,00	0,00	0,00	0,00
1.3.1.1	Poprawa jakości wody w stawie w m. Gnojno przy użyciu efektywnych mikroorganizmów w latach 2018-2019 - rewitalizacja akwenu wodnego w m. Gnojno	Urząd Gminy Inowrocław	2018	2019	7 260,00	3 630,00	3 630,00	0,00	0,00	0,00
1.3.2	- wydatki majątkowe				12 120 519,00	3 112 000,00	3 351 053,00	3 677 465,00	1 390 000,00	300 000,00
1.3.2.1	Budowa instalacji PV na budynkach oświatowych - Gospodarka niskoemisyjna	Urząd Gminy Inowrocław	2018	2021	145 600,00	0,00	50 000,00	45 600,00	50 000,00	0,00
1.3.2.2	Przygotowanie koncepcji projektowej i budowa Inkubatora Przetworstwa Lokalnego na dz. nr 132/3 i 195/9 w m. Łojewo - pomoc w rozwoju przedsiębiorczości małych gospodarstw rolnych i ogrodniczych	Urząd Gminy Inowrocław	2016	2019	805 000,00	100 000,00	670 000,00	0,00	0,00	0,00
1.3.2.3	Przygotowanie koncepcji projektowej i budowa Przedszkola Samorządowego na dz. nr 154/1 oraz 154/2 w m. Jacewo - zapewnienie mieszkańcom gminy pełnego dostępu do usług oświaty oraz wyrównanie szans w dostępie do edukacji dla najmłodszych	Urząd Gminy Inowrocław	2016	2020	2 005 000,00	0,00	150 000,00	1 849 000,00	0,00	0,00
1.3.2.4	Przygotowanie projektu funkcjonalno-użytkowego i budowa Ośrodka Sportu na dz. nr 195/4, 195/5, 195/14, 195/15 w m. Łojewo - rozwój kultury poprzez sport	Urząd Gminy Inowrocław	2016	2020	2 005 000,00	450 000,00	200 000,00	1 274 000,00	0,00	0,00
1.3.2.5	Zwiększenie efektywności energetycznej i wzrost udziału OZE w budynkach użyteczności publicznej - Gospodarka niskoemisyjna	Urząd Gminy Inowrocław	2018	2022	1 242 548,00	0,00	50 000,00	252 548,00	640 000,00	300 000,00
1.3.2.6	Zwiększenie efektywności energetycznej i wzrost udziału OZE w sektorze infrastruktury komunalnej - Gospodarka niskoemisyjna	Urząd Gminy Inowrocław	2018	2020	26 318,00	0,00	10 000,00	16 318,00	0,00	0,00
1.3.2.7	Zwiększenie efektywności energetycznej w transporcie drogowym poprzez budowę ścieżek rowerowych - Gospodarka niskoemisyjna	Urząd Gminy Inowrocław	2017	2021	960 000,00	0,00	20 000,00	240 000,00	700 000,00	0,00
1.3.2.8	Budowa kanalizacji sanitarnej wraz z rozbudową sieci wodociągowej w m. Gnojno, gm. Inowrocław - poprawa jakości życia mieszkańców	Urząd Gminy Inowrocław	2016	2018	1 800 000,00	1 662 000,00	0,00	0,00	0,00	0,00
1.3.2.9	Termomodernizacja budynku Centrum Integracji Społecznej w Łojewie oraz budynku Szkoły Podstawowej im. Księża Kardynała Wyszyńskiego w Orłowie - Gospodarka niskoemisyjna	Urząd Gminy Inowrocław	2017	2019	2 331 053,00	100 000,00	2 201 053,00	0,00	0,00	0,00



L.p.	Limit 2023	Limit 2024	Limit 2025	Limit zobowiązań
1.1.2.8	0,00	0,00	0,00	122 000,00
1.1.2.9	0,00	0,00	0,00	317 897,00
1.2	0,00	0,00	0,00	0,00
1.2.1	0,00	0,00	0,00	0,00
1.2.2	0,00	0,00	0,00	0,00
1.3	0,00	0,00	0,00	11 837 779,00
1.3.1	0,00	0,00	0,00	7 266,00
1.3.1.1	0,00	0,00	0,00	7 260,00
1.3.2	0,00	0,00	0,00	11 830 519,00
1.3.2.1	0,00	0,00	0,00	145 600,00
1.3.2.2	0,00	0,00	0,00	770 000,00
1.3.2.3	0,00	0,00	0,00	1 999 000,00
1.3.2.4	0,00	0,00	0,00	1 924 000,00
1.3.2.5	0,00	0,00	0,00	1 242 548,00
1.3.2.6	0,00	0,00	0,00	25 318,00
1.3.2.7	0,00	0,00	0,00	960 000,00
1.3.2.8	0,00	0,00	0,00	1 662 000,00
1.3.2.9	0,00	0,00	0,00	2 301 053,00

Lp.	Nazwa i cel	Jednostka odpowiedzialna lub koordynująca	Okres realizacji		Łączne nakłady finansowe	Limit 2018	Limit 2019	Limit 2020	Limit 2021	Limit 2022
			Od	Do						
1.3.2.10	Przebudowa istniejącej jednostopniowej stacji uzdatniania wody na stację dwustopniowego pompowania wody wraz z trzema zbiornikami i instalacją zestawu hydroforowego w Jaksicach - poprawa jakości życia mieszkańców	Urząd Gminy Inowrocław	2017	2018	800 000,00	800 000,00	0,00	0,00	0,00	0,00

L.p.	Limit 2023	Limit 2024	Limit 2025	Limit zobowiązań
1.3.2.10	0,00	0,00	0,00	600 000,00

SKARBNIK GMINY  
mgr Aldona Szklarska

Wójt  
mgr inż. Tadeusz Kacprzak

## Objaśnienia do Wieloletniej Prognozy Finansowej:

### 1. Dochody

Prognoza obejmuje dochody własne, subwencje ogólne i dotacje celowe z budżetu państwa. W prognozowaniu dochodów na 2018 rok przyjęto następujące kryteria:

- **Dochody własne**

a) dochody z tytułu udziałów we wpływach z podatku dochodowego od osób fizycznych przyjęto na podstawie informacji z dnia 12 października 2017 r. Nr ST3.4750.37.2017 przekazanej przez Ministra Rozwoju i Finansów,

b) wpływy z podatku rolnego – przyjęto cenę 1 kwintala żyta w wysokości 40 zł,

c) wpływy z podatku od nieruchomości, leśnego, od środków transportowych przyjęto na podstawie Zarządzenia Nr 308/2017 Wójta Gminy Inowrocław z dnia 17 sierpnia 2017 roku w sprawie określenia podstawowych parametrów przyjętych do pracy nad projektem budżetu gminy na 2018 rok,

d) wpływy z podatku od działalności gospodarczej osób fizycznych opłacanego w formie karty podatkowej, podatku dochodowego od osób prawnych, od spadków i darowizn, od czynności cywilnoprawnych – przyjęto na poziomie przewidywanego wykonania z Urzędów Skarbowych 2017 roku,

e) wpływy z opłat: skarbowej i eksploatacyjnej – na podstawie przewidywanego wykonania 2017 roku,

f) dochody z majątku gminy:

*W 2018 roku planuje się przeznaczyć do sprzedaży:*

- nieruchomość położoną w miejscowości Łąkocin oznaczoną nr działki 2/5 o powierzchni 0,2000 ha,
- nieruchomość położoną w miejscowości Łojewo oznaczoną nr działki 199/9 o powierzchni 0,0958 ha,
- nieruchomość położoną w miejscowości Marcinkowo oznaczoną nr działki 41/7 o powierzchni 39 m<sup>2</sup> zabudowaną częścią budynku mieszkalnego nr 32 oraz związany z tą nieruchomością udział w wysokości ¼ części wspólnych w działce oznaczonej nr 41/6,

- nieruchomość położoną w miejscowości Jaksiczki – nieruchomości rolne zapisane w księdze wieczystej nr BY 11/00075130/0.

Pozostałe dochody własne gminy ustalono na poziomie przewidywanego wykonania 2017 roku.

- **Dotacje celowe** – wysokość dotacji celowych została określona na podstawie zawiadomienia Wojewody Kujawsko - Pomorskiego z dnia 19 października 2017 r. Nr WFB.I.3110.3.13.2017 i Dyrektora Delegatury Krajowego Biura Wyborczego w Bydgoszczy z dnia 24 października 2017 r. Nr DBD-3120-55/17,
- **Subwencje ogólne** – dochody z tytułu subwencji ogólnej przyjęto na podstawie informacji z dnia 12 października 2017 r. Nr ST3.4750.37.2017 przekazanej przez Ministra Rozwoju i Finansów.

Przy prognozowaniu dochodów na lata 2018 – 2022 uwzględniono wytyczne dotyczące założeń makroekonomicznych na potrzeby wieloletnich prognoz finansowych jednostek samorządu terytorialnego ogłoszone przez Ministra Rozwoju i Finansów 12 października 2017 roku.

Średnioroczny wzrost cen towarów i usług konsumpcyjnych:

2018	2019	2020	2021	2022
prognoza	prognoza	prognoza	prognoza	prognoza
102,3%	102,3%	102,5%	102,5%	102,5%

*W latach 2019-2022 planuje się zbyć nieruchomości mienia komunalnego w następujących miejscowościach i tak:*

*W 2019 roku planuje się przeznaczyć do sprzedaży:*

- nieruchomość położoną w miejscowości Komaszycy oznaczoną nr działki 122 o powierzchni 0,2000 ha,

- nieruchomość położoną w miejscowości Żalinowo oznaczoną nr działki 20/4 o powierzchni 0,2888 ha,
- nieruchomości położone w miejscowości Oporówek oznaczone nr działek: 182 o powierzchni 0,0300 ha, 190/1 o powierzchni 0,0500 ha, 190/2 o powierzchni 0,1000 ha,
- nieruchomość położoną w miejscowości Słońsko zabudowaną budynkiem użytkowym oznaczoną nr działki 103/6 o powierzchni 0,1480ha,
- nieruchomość położoną w miejscowości Latkowo – wysypisko.

*W 2020 roku planuje się przeznaczyć do sprzedaży:*

- nieruchomość położoną w miejscowości Cieślin oznaczoną nr działki 100 o powierzchni 0,4113 ha,
- nieruchomości położone w miejscowości Sławęcinek oznaczone nr działek: 15/10 o powierzchni 0,4100 ha i 14/20 o powierzchni 1,1683 ha,
- nieruchomość położoną w miejscowości Dulsk oznaczoną nr działki 43/2 o powierzchni 3,6690 ha (powierzchnia działki zmniejszyła się w wyniku rozgraniczenia).

*W 2021 roku planuje się przeznaczyć do sprzedaży:*

- lokal mieszkalny znajdujący się w miejscowości Cieślin w budynku Nr 19 wraz z udziałem w nieruchomości wspólnej i działce gruntu oznaczonej nr 88,
- nieruchomości położone w miejscowości Słońsko oznaczone nr działek 4/5 o powierzchni 0,2539 ha, 92/8 o powierzchni 0,1696 ha i 92/9 o powierzchni 0,0868 ha.

*W 2022 roku planuje się przeznaczyć do sprzedaży:*

- nieruchomość położoną w miejscowości Krusza Zamkowa oznaczoną nr działki 58/5 o powierzchni 0,1365 ha,

- nieruchomość położoną w miejscowości Krusza Zamkowa oznaczoną nr działki 69/9 o powierzchni 0,0861 ha,
- nieruchomości położone w miejscowości Komaszycy oznaczone nr działek: 33/64 o powierzchni 0,1372 ha, 33/65 o powierzchni 0,1179 ha, 33/66 o powierzchni 0,1071 ha, 33/67 o powierzchni 0,0941 ha.

## 2. Wydatki

Prognozowanie wydatków oparto na wskaźnikach inflacji ogłoszonych przez Ministra Rozwoju i Finansów uwzględniając politykę rozwoju gminy:

- wynagrodzenia ustalono biorąc pod uwagę wskaźniki inflacji i przewidywany stan zatrudnienia w Gminie,
- wydatki bieżące przedstawiają tendencję zwykłą ponieważ od roku 2011 odsetki od wykonanych inwestycji obciążają wydatki bieżące, które zostały ujęte w klasyfikacji obsługi długu,
- wydatki majątkowe po uwzględnieniu wydatków związanych z umowami zaliczanymi do tytułów dłużnych (wykupy wierzytelności) pozwalają na dalszy rozwój inwestycyjny Gminy.

W związku z tym, że zaplanowane w całym okresie objętym prognozą wydatki majątkowe są wyższe od prognozowanych dochodów majątkowych, źródłem ich pokrycia są dochody majątkowe, dochody bieżące oraz przychody pochodzące z zaciągniętych kredytów.

Prognozowane dochody budżetu gminy na 2018 rok określone zostały w wysokości 56.163.225,76 zł w tym: dochody bieżące 53.351.132,66 zł oraz dochody majątkowe 2.812.093,10 zł, natomiast wydatki budżetu gminy określono w kwocie 64.574.732,40 zł, w tym: wydatki bieżące 49.639.127,53zł oraz wydatki majątkowe 14.935.604,87 zł z deficytem budżetu w wysokości 8.411.506,64 zł. Deficyt budżetu w kwocie 8.411.506,64 zł zostanie sfinansowany przychodami z zaciągniętych kredytów długoterminowych na rynku krajowym na sfinansowanie planowanego deficytu budżetu w kwocie 6.381.728,00 zł, pożyczek zaciągniętych na rynku krajowym w WFOŚiGW w Toruniu w kwocie 1.593.175,29 zł oraz z tytułu wolnych środków jako nadwyżki środków pieniężnych na rachunku bieżącym budżetu w kwocie 436.603,35 zł.

Przychody budżetu zaplanowano w kwocie 9.297.966,64 zł z niżej wymienionych tytułów:

- kredytów i pożyczek na sfinansowanie planowanego deficytu budżetu w kwocie 7.974.903,29 zł
- wolnych środków jako nadwyżki środków pieniężnych na rachunku bieżącym budżetu wynikające z pożyczek i kredytów z lat ubiegłych w kwocie 1.323.063,35zł.

Rozchody budżetu zaplanowano w kwocie 886.460,00 zł z niżej wymienionych tytułów:

- kredytu długoterminowego do BGK w Toruniu 386.460,00 zł
- kredytu długoterminowego do BS w Inowrocławiu 500.000,00 zł.

**Kwota długu na 31.12.2017 rok wynosi 4.933.948,43 zł (zgodnie ze sprawozdaniem RB-Z), w tym z następujących tytułów:**

- kredytu na sfinansowanie deficytu 2014 roku 772.975,00 zł
- kredytu na sfinansowanie deficytu 2017 roku 900.000,00 zł
- wykupów wierzytelności 3.260.973,43 zł

W 2018 roku zaplanowano:

- kredyty i pożyczki na sfinansowanie planowanego deficytu budżetu w kwocie 7.974.903,29 zł z terminem spłaty: 2019 r. – 960.000,00 zł, 2020r. – 1.589.109,29 zł, 2021 r. – 1.589.092,00 zł, 2022 r. – 2.336.702,00 zł, 2023r. - 499.200,00 zł, 2024 r. - 499.200,00 zł i 2025 r. - 501.600,00 zł:

w tym na zadanie:

1. "Budowa kanalizacji sanitarnej wraz z rozbudową sieci wodociągowej w m. Gnojno, gm. Inowrocław" - kredyt 322.093,00 zł, pożyczka WFOŚiGW 1.094.785,25 zł,

2."Przebudowa istniejącej jednostopniowej stacji uzdatniania wody na stację dwustopniowego pompowania wody wraz z trzema zbiornikami i instalacją zestawu hydroforowego w Jaksicach" - kredyt 142.031,00 zł, pożyczka WFOŚiGW 498.390,04 zł,



3. "Budowa kanalizacji sanitarnej wraz z przyłączami w miejscowości Miechowice, gm. Inowrocław - ETAP I" - kredyt 806.604,00 zł,
4. "Przebudowa drogi wewnętrznej stanowiącej dz. Nr 15 i 14 w m. Czyste" - kredyt 532.000,00 zł,
5. "Przebudowa drogi wewnętrznej stanowiącej dz. Nr 173/2 w m. Oporówek" - kredyt 453.000,00 zł,
6. "Przebudowa drogi gminnej nr 150548 C w m. Jacewo" - kredyt 454.000,00 zł,
7. "Przebudowa drogi gminnej nr 150515C w m. Słońsko II etap" - kredyt 457.000,00 zł,
8. "Przebudowa drogi gminnej nr 150549C w m. Dulsk" - kredyt 445.000,00 zł,
9. "Przebudowa drogi gminnej nr 150507C w m. Radłówek II etap" - kredyt 550.000,00 zł,
10. "Przebudowa drogi wewnętrznej stanowiącej dz. nr 208/74 w m. Kruśliwiec" - kredyt 290.000,00 zł,
11. "Zmiana sposobu użytkowania budynku hydroforni na świetlicę w m. Tupadły wraz z ogrzewaniem" - kredyt 430.000,00 zł,
12. "Budowa ścieżki pieszo - rowerowej na odcinku Tupadły - Krusza Zamkowa wraz z rozbudową oświetlenia" - 1.500.000,00 zł.

**Prognozowana kwota długu na lata następne przedstawia się następująco:**

2018 rok w kwocie 9.993.529,97 zł z tytułu:

- kredytu na sfinansowanie deficytu 2014r. 386.515,00 zł
- kredytu na sfinansowanie deficytu 2017 r. 400.000,00 zł
- kredytu na sfinansowanie deficytu 2018 r. 7.974.903,29 zł
- wykupów wierzytelności 1.232.111,68 zł

2019 rok w kwocie 7.157.320,29 zł z tytułu:

- wykupów wierzytelności 142.417,00 zł
- kredytu na sfinansowanie planowanego deficytu 2018 r. 7.014.903,29 zł

2020 rok w kwocie 5.425.794,00 zł z tytułu:

- kredytu na sfinansowanie planowanego deficytu 2018 r. 5.425.794,00 zł

2021 rok w kwocie 3.836.702,00 zł z tytułu:

- kredytu na sfinansowanie planowanego deficytu 2018 r. 3.836.702,00 zł

2022 rok w kwocie 1.500.000,00 zł z tytułu:

- kredytu na sfinansowanie planowanego deficytu 2018 r. 1.500.000,00 zł

2023 rok w kwocie 1.000.800,00 zł z tytułu:

- kredytu na sfinansowanie planowanego deficytu 2018 r. 1.000.800,00 zł

2024 rok w kwocie 501.600,00 zł z tytułu:

- kredytu na sfinansowanie planowanego deficytu 2018 r. 501.600,00 zł

**Splata zadłużenia w poszczególnych latach w zł przedstawia się następująco:**

	Kredyt BGK na pokrycie planowanego deficytu 2014r.	Kredyt na pokrycie planowanego deficytu budżetu 2017r.	Wykupy wierzytelności	Kredyty i pożyczki na pokrycie planowanego deficytu budżetu 2018r.	Razem
2018	386.460,00	500.000,00	2.028.861,75	-	2.915.321,75
2019	386.515,00	400.000,00	1.089.694,68	960.000,00	2.836.209,68
2020	-	-	142.417,00	1.589.109,29	1.731.526,29
2021	-	-	-	1.589.092,00	1.589.092,00
2022	-	-	-	2.336.702,00	2.336.702,00
2023	-	-	-	499.200,00	499.200,00

2024	-	-	-	499.200,00	499.200,00
2025	-	-	-	501.600,00	501.600,00

Budżet spełnia wymogi art. 243 ust. 1 ustawy z dnia 27 sierpnia 2009 roku o finansach publicznych.

### **Objaśnienia do wykazanych przedsięwzięć do WPF**

1. Urząd Marszałkowski Województwa Kujawsko-Pomorskiego w Toruniu – realizacja Projektu pn. „Realizacja systemu innowacyjnej edukacji w województwie kujawsko – pomorskim poprzez zbudowanie systemu dystrybucji treści edukacyjnych” w ramach Osi priorytetowej IV Rozwój Infrastruktury Społeczeństwa Informacyjnego, Działanie 4.2 Rozwój usług i aplikacji dla ludności (Nr RPOWKP 93/IV/4.2/2013). Realizacja w latach 2013-2020. Projekt współfinansowany przez Unię Europejską ze środków Europejskiego Funduszu Rozwoju Regionalnego – łączne nakłady finansowe 9.147,00 zł.

2. Województwo Kujawsko – Pomorskie – realizacja projektu pn. „Aktywna reintegracja szansą na lepsze życie. Reintegracja społeczno – zawodowa osób zagrożonych wykluczeniem społecznym z terenu Gminy Inowrocław”, współfinansowanego z Europejskiego Funduszu Społecznego w ramach Osi priorytetowej 9 Solidarne społeczeństwo Działania 9.2 Włączenie społeczne Poddziałania 9.2.1 Aktywne włączenie społeczne RPO Województwa Kujawsko – Pomorskiego na lata 2014-2020. Celem realizacji przedsięwzięcia jest podniesienie aktywności społecznej i zawodowej 20 osób (15 kobiet i 5 mężczyzn) zagrożonych lub dotkniętych społecznym wykluczeniem oraz wsparcie ich otoczenia w okresie

od 1.05.2017 r. do 31.12.2018 r. Realizacja w latach 2017-2018, łączne nakłady finansowe 400.562,50 zł.

3. Województwo Kujawsko – Pomorskie – realizacja projektu pn. „Naukowy zawrót głowy”, współfinansowanego ze środków Europejskiego Funduszu Społecznego Województwa Kujawsko – Pomorskiego. Celem realizacji przedsięwzięcia jest poprawienie dostępności do innowacyjnych technologii w szkołach, rozwijanie zainteresowań uczniów naukami matematyczno – przyrodniczymi i zwiększenie liczby zajęć prowadzonych metodą eksperymentu. Realizacja w latach 2017-2018, łączne nakłady finansowe 229.469,75 zł.

4. Fundacja Wspomagania Wsi – realizacja projektu pn. „Nasza przestrzeń – konsultacje społeczne planów miejscowych na wsi i w małych miastach”, współfinansowanego z Europejskiego Funduszu Społecznego. Celem realizacji przedsięwzięcia jest przeprowadzenie konsultacji społecznych dokumentu dotyczącego planowania przestrzennego. Realizacja w latach 2017-2018, łączne nakłady finansowe 14.432,00 zł.

5. Województwo Kujawsko – Pomorskie – realizacja projektu pn. „Infostrada Kujaw i Pomorza 2.0”, współfinansowanego przez Europejski Fundusz Rozwoju Regionalnego w ramach Regionalnego Programu Operacyjnego Województwa Kujawsko – Pomorskiego na lata 2014-2020. Celem realizacji przedsięwzięcia jest wsparcie gospodarcze i społeczne Województwa Kujawsko - Pomorskiego poprzez wdrażanie efektywności działań administracji samorządowej oraz jakości usług publicznych. Realizacja w latach 2017-2021, łączne nakłady finansowe 190.902,00zł.

6. Województwo Kujawsko – Pomorskie – realizacja projektu pn. „Rozbudowa drogi wojewódzkiej nr 251 od km 70+316,00 do km 71+880,00 w zakresie wykonania ciągu pieszo-rowerowego”, współfinansowanego ze środków Regionalnego Programu Operacyjnego Województwa Kujawsko – Pomorskiego na lata 2014-2020 w ramach PI 4e – Działanie 3.4 Zrównoważona mobilność miejska i promowanie strategii niskoemisyjnych. Celem realizacji przedsięwzięcia jest poprawa bezpieczeństwa ruchu drogowego poprzez oddzielenie ruchu pieszo – rowerowego od drogi wojewódzkiej. Realizacja w latach 2017-2019, łączne nakłady finansowe 659.600,00 zł.

7. Województwo Kujawsko – Pomorskie – realizacja projektu pn. „Rozbudowa drogi wojewódzkiej nr 252 od km 2+713,00 do km 3+327,00 w zakresie wykonania ciągu pieszo-rowerowego”, współfinansowanego ze środków Regionalnego Programu Operacyjnego Województwa Kujawsko – Pomorskiego na lata 2014-2020 w ramach PI 4e – Działanie 3.4 Zrównoważona mobilność miejska i promowanie strategii niskoemisyjnych. Celem realizacji przedsięwzięcia jest poprawa bezpieczeństwa ruchu drogowego poprzez oddzielenie ruchu pieszo – rowerowego od drogi wojewódzkiej. Realizacja w latach 2017-2018, łączne nakłady finansowe 414.000,00 zł.

8. Województwo Kujawsko – Pomorskie – realizacja projektu pn. „Budowa ścieżki pieszo – rowerowej na odcinku Tupadły – Krusza Zamkowa wraz z rozbudową oświetlenia”, współfinansowanego ze środków Regionalnego Programu Operacyjnego Województwa Kujawsko – Pomorskiego na lata 2014-2020 w ramach Osi priorytetowej 3 Efektywność energetyczna i gospodarka niskoemisyjna w regionie Działania 3.4 Zrównoważona mobilność miejska i promowanie strategii niskoemisyjnych Schemat: Budowa i przebudowa ścieżek rowerowych. Celem

realizacji przedsięwzięcia jest poprawa bezpieczeństwa ruchu drogowego poprzez oddzielenie ruchu pieszo – rowerowego od drogi powiatowej. Realizacja w latach 2017-2018, łączne nakłady finansowe 2.182.650,68 zł.

9. Realizacja zadania pn. "Budowa PSZOK z infrastrukturą dla Gminy Inowrocław w Kruśliwcu". Złożono wniosek o dofinansowanie projektu z Europejskiego Funduszu Rozwoju Regionalnego w ramach Osi Priorytetowej 4. Rejon Przyjazny środowisku Działania 4.2 Gospodarka odpadami, Schemat: Punkty Selektywnego Zbierania Odpadów Komunalnych – Projekt grantowy Regionalnego Programu Operacyjnego Województwa Kujawsko – Pomorskiego na lata 2016-2022 z perspektywą na lata 2023-2028. Celem realizacji przedsięwzięcia jest zwiększenie poziomu odzysku i recyklingu odpadów komunalnych. Realizacja w latach 2017-2018, łączne nakłady finansowe 1.035.000,00 zł.

10. Realizacja zadania pn. "Budowa sieci kanalizacyjnej w m. Miechowice". Celem realizacji przedsięwzięcia jest poprawa jakości życia mieszkańców. Realizacja w latach 2017-2020, łączne nakłady finansowe 5.200.000,00 zł.

11. Realizacja zadania pn. "Przygotowanie koncepcji projektowej i budowa Inkubatora Przetwórstwa Lokalnego na dz. Nr 132/3 i 195/9 w m. Łojewo". Celem realizacji przedsięwzięcia jest pomoc w rozwoju przedsiębiorczości małych gospodarstw rolnych i ogrodniczych. Realizacja w latach 2016-2019, łączne nakłady finansowe 805.000,00 zł.

12. Realizacja zadania pn. "Przygotowanie koncepcji projektowej i budowa Przedszkola Samorządowego na dz. nr 154/1 oraz 154/2 w m. Jacewo". Celem realizacji przedsięwzięcia jest zapewnienie mieszkańcom gminy pełnego dostępu

do usług oświaty oraz wyrównanie szans w dostępie do edukacji dla najmłodszych. Realizacja w latach 2016-2020, łączne nakłady finansowe 2.005.000,00 zł.

13. Realizacja zadania pn. "Przygotowanie projektu funkcjonalno – użytkowego i budowa Ośrodka Sportu na dz. nr 195/4, 195/5, 195/14, 195/15 w m. Łojewo". Celem realizacji przedsięwzięcia jest rozwój kultury poprzez sport. Realizacja w latach 2016-2020, łączne nakłady finansowe 2.005.000,00zł.

14. Realizacja zadania pn. "Budowa kanalizacji sanitarnej wraz z rozbudową sieci wodociągowej w m. Gnojno, gm. Inowrocław". Celem realizacji przedsięwzięcia jest poprawa jakości życia mieszkańców. Realizacja w latach 2016-2018, łączne nakłady finansowe 1.800.000,00 zł.

15. Realizacja zadania pn. „Przebudowa istniejącej jednostopniowej stacji uzdatniania wody na stację dwustopniowego pompowania wody wraz z trzema zbiornikami z instalacją zestawu hydroforowego w Jaksicach”. Celem realizacji przedsięwzięcia jest poprawa jakości życia mieszkańców. Realizacja w latach 2017-2018, łączne nakłady finansowe 800.000,00 zł.

16. Realizacja zadania pn. "Utworzenie i funkcjonowanie Środowiskowego Domu Samopomocy w Żalinowie"- współfinansowanego z Europejskiego Funduszu Społecznego w ramach Osi priorytetowej 9. Solidarne społeczeństwo Działania 9.3 Rozwój usług zdrowotnych i społecznych Poddziałania 9.3.2 Rozwój usług społecznych Regionalnego Programu Operacyjnego Województwa Kujawsko - Pomorskiego na lata 2014-2020. Celem realizacji przedsięwzięcia jest poprawa dostępu do usług dla 15 osób zagrożonych ubóstwem lub wykluczeniem społecznym, chorych psychicznie, niepełnosprawnych intelektualnie i wykazujących przewlekłe zaburzenia czynności psychicznych, pozwalających na

zaspokojenie podstawowych potrzeb życia, poprawę funkcjonowania zmierzającą do usamodzielnienia, zapobieganie izolacji społecznej i umożliwienie integracji ze środowiskiem lokalnym na terenie Gminy Inowrocław do 2020 r. Realizacja w latach 2018-2020, łączne nakłady finansowe 1.143.085,60 zł.

17. Realizacja zadania pn. "Poprawa jakości wody w stawie w m. Gnojno przy użyciu efektywnych mikroorganizmów w latach 2018-2019". Celem realizacji przedsięwzięcia jest rewitalizacja akwenu wodnego w m. Gnojno. Realizacja w latach 2018-2019, łączne nakłady finansowe 7.260,00 zł.

18. Realizacja zadania pn. "Naukowa przygoda" - współfinansowanego z Europejskiego Funduszu Społecznego. Celem realizacji przedsięwzięcia jest poprawienie dostępności do innowacyjnych technologii w szkołach, rozwijanie zainteresowań uczniów naukami matematyczno - przyrodniczymi i zwiększenie liczby zajęć prowadzonych metodą projektu i eksperymentu oraz wzmocnienie potencjału kadry pedagogicznej w szkołach na terenie Gminy Inowrocław. Realizacja w latach 2018-2021, łączne nakłady finansowe 542.265,58 zł (w tym wkład własny 27.113,28 zł).

19. Realizacja zadania pn. "Rozwój przedszkola szansą na dobry start małego dziecka - oddział w Górze" - współfinansowanego z Europejskiego Funduszu Społecznego. Celem realizacji przedsięwzięcia jest wyposażenie placówki przedszkolnej na terenie gminy Inowrocław, utworzenie 10 nowych miejsc przedszkolnych oraz realizacja zajęć dodatkowych zwiększających szanse edukacyjne dzieci w okresie 1 sierpnia 2017 - 28 czerwca 2019. Realizacja w latach 2018-2019, łączne nakłady finansowe 100.000,00 zł (w tym wkład własny 15.000,00 zł).



20. Realizacja zadania pn. "Pogodna Jesień Życia w mieście i gminie Inowrocław" - współfinansowanego z Europejskiego Funduszu Społecznego. Celem realizacji projektu jest zapewnienie 80 osobom niesamodzielnym zamieszkującym miasto i gminę Inowrocław łatwiejszego dostępu do przystępnych cenowo, trwałych oraz wysokiej jakości usług opiekuńczych, a także wsparcie procesu aktywizacji społeczno - zawodowej, poprzez działania Centrum Usług Środowiskowych". Realizacja w latach 2017-2019, łączne nakłady finansowe 60.800,00 zł.

21. Realizacja zadania pn. "Udostępnienie terenów inwestycyjnych poprzez budowę ulicy zbiorczej łączącej ul. Marulewską z ul. Szymborską oraz przebudowę ul. Długiej na terenie Miasta Inowrocław i Gminy Inowrocław". Celem realizacji przedsięwzięcia jest poprawa warunków życia mieszkańców Gminy Inowrocław. Realizacja w latach 2018-2019, łączne nakłady finansowe 317.897,00 zł.

22. Realizacja projektu grantowego pn.: "E-Aktywni mieszkańcy województwa Kujawsko - Pomorskiego i Łódzkiego", tytuł projektu "e-świat na wyciągnięcie ręki", finansowanego ze środków Europejskiego Funduszu Rozwoju Regionalnego. Celem realizacji projektu jest podniesienie poziomu kompetencji cyfrowych niezbędnych do skutecznego korzystania z mediów cyfrowych w celach zawodowych, edukacyjnych i rekreacyjnych wśród osób będących mieszkańcami Gminy Inowrocław. Realizacja w latach 2018-2019, łączne nakłady finansowe 93.600,00 zł.

**Gospodarka niskoemisyjna**

Zgodnie z planem Gospodarki Niskoemisyjnej dla Gminy Inowrocław ujęto zadania inwestycyjne na łączną kwotę 4.705.519,00 zł (stanowiących wkład własny), których realizacja obejmuje lata 2016-2022.

1. Budowa instalacji PV na budynkach oświatowych – Gospodarka niskoemisyjna. Realizacja w latach 2018-2021, łączne nakłady finansowe 145.600,00 zł.

2. Zwiększenie efektywności energetycznej i wzrost udziału OZE w budynkach użyteczności publicznej - Gospodarka niskoemisyjna. Realizacja w latach 2018-2022, łączne nakłady finansowe 1.242.548,00 zł.

3. Zwiększenie efektywności energetycznej i wzrost udziału OZE w sektorze infrastruktury komunalnej - Gospodarka niskoemisyjna. Realizacja w latach 2018-2020, łączne nakłady finansowe 26.318,00 zł.

4. Termomodernizacja budynku Centrum Integracji Społecznej w Łojewie oraz budynku Szkoły Podstawowej im. Księdza Kardynała Wyszyńskiego w Orłowie – Gospodarka niskoemisyjna. Realizacja w latach 2017-2019, łączne nakłady finansowe 2.331.053,00 zł.

5. Zwiększenie efektywności energetycznej w transporcie drogowym poprzez budowę ścieżek rowerowych - Gospodarka niskoemisyjna. Realizacja w latach 2017-2021, łączne nakłady finansowe 960.000,00 zł.

Przewodniczący  
Rady Gminy Inowrocław

Augustyn Korona

SKARBNIK GMINY  
*mgr Aldona Sulimowska*

WÓJT  
*mgr inż. Tadeusz Kacprzak*

Projekt

z dnia 18 października 2018 r.

Zatwierdzony przez .....

**UCHWAŁA NR /2018  
RADY GMINY INOWROCŁAW**

z dnia ..... 2018 r.

**w sprawie obniżenia średniej ceny skupu żyta przyjmowanej jako podstawa obliczania podatku rolnego na rok podatkowy 2019 na obszarze Gminy Inowrocław.**

Na podstawie art. 6 ust. 3 ustawy z dnia 15 listopada 1984r. o podatku rolnym (Dz. U. z 2017r. poz. 1892 z późn.zm.<sup>1)</sup>) oraz art. 18 ust. 2 pkt 8 ustawy z dnia 8 marca 1990r. o samorządzie gminnym (Dz. U. z 2018r. poz. 994 z późn.zm.<sup>2)</sup>) uchwala się, co następuje:

§ 1. Obniża się średnią cenę skupu żyta ogłoszoną w Komunikacie Prezesa Głównego Urzędu Statystycznego z dnia 18 października 2018r. w sprawie średniej ceny skupu żyta za 11 kwartałów poprzedzających kwartał poprzedzający rok podatkowy 2019 ( M.P. poz. ) przyjmowaną jako podstawa obliczania podatku rolnego na rok podatkowy 2019 na obszarze Gminy Inowrocław z kwoty 54,36 zł za 1 dt (q) do kwoty 40,00 zł za 1 dt (q).

§ 2. Wykonanie uchwały powierza się Wójtowi Gminy.

§ 3. Uchwała podlega ogłoszeniu w Dzienniku Urzędowym Województwa Kujawsko-Pomorskiego i wchodzi w życie z dniem 1 stycznia 2019 r.

Przewodniczący Rady Gminy  
Inowrocław

**Augustyn Korona**

<sup>1)</sup>Zmiany tekstu jednolitego wyżej wymienionej ustawy zostały ogłoszone w Dz.U.z 2018 r. poz. 1588 i 1669

<sup>2)</sup>Zmiany tekstu jednolitego wyżej wymienionej ustawy zostały ogłoszone w Dz. U. z 2018 r. poz. 1000, 1349 i 1432

## Uzasadnienie

Podstawą naliczania podatku rolnego na 2019 rok jest średnia cena skupu żyta za okres 11 kwartałów poprzedzających kwartał poprzedzający rok podatkowy, która wynosi 54,36 zł za 1 q (Monitor Polski z 2018r. poz.).

Podatek rolny ustalony jest na cały rok podatkowy.

1. Podstawą naliczenia jest równowartość pieniężna **2,5 q żyta od 1 hektara przeliczeniowego** gruntów, o których mowa w art. 4 ust. 1 pkt. 1 ustawy o podatku rolnym.

2. Podstawą naliczenia jest równowartość pieniężna **5 q żyta od 1 hektara** gruntów, o których mowa w art. 4 ust. 1 pkt 2 ustawy o podatku rolnym.

Proponuje się cenę 1 q żyta do naliczenia podatku w kwocie **40,00 zł**.

Zgodnie z komunikatem Prezesa GUS średnia cena skupu żyta wynosi :

<b>2018 rok</b>	<b>2019 rok</b>
<b>52,49 zł</b>	<b>54,36 zł</b>
<b>równowartość 2,5 q żyta</b>	<b>równowartość 2,5 q żyta</b>
<b>131,225 zł</b>	<b>135,90 zł</b>
<b>równowartość 5,00 q żyta</b>	<b>równowartość 5,00 q żyta</b>
<b>262,45 zł</b>	<b>271,80 zł</b>
<b>Rada Gminy 2018 rok</b>	<b>Rada Gminy 2019 rok</b>
<b>38,00 zł</b>	<b>40,00 zł</b>
<b>95,00 zł z ha przeliczeniowego</b>	<b>100,00 zł z ha przeliczeniowego</b>
<b>190,00 z ha fizycznego</b>	<b>200,00 zł z ha fizycznego</b>

W dniu 25 września 2018 r. Wójt Gminy Inowrocław wystąpił do Kujawsko Pomorskiej Izby Rolniczej w Przysieku o zaopiniowanie projektu Uchwały Rady Gminy Inowrocław w sprawie obniżenia ceny skupu żyta dla wymiaru podatku rolnego w 2019 r. Zarząd Kujawsko-Pomorskiej Izby Rolniczej w piśmie z dnia ..... r. zaopiniował ..... przedłożony projekt uchwały w sprawie obniżenia średniej ceny skupu żyta dla wymiaru podatku rolnego w 2019 r.

**WÓJT**

*mgr inż. Tadeusz Kacprzak*

Przewodniczący Rady Gminy  
Inowrocław

**Augustyn Korona**

**RADCA PRAWNY**

*Natalia Falbotaska-Wierczińska*  
BO/1083

poniedziałek:  
iżanie Kowalczyk

Projekt

z dnia 18 października 2018 r.

Zatwierdzony przez .....

**UCHWAŁA NR /2018  
RADY GMINY INOWROCLAW**

z dnia ..... 2018 r.

**w sprawie określenia stawek podatku od nieruchomości na 2019 r.**

Na podstawie art. 5 ustawy z dnia 12 stycznia 1991r. o podatkach i opłatach lokalnych (Dz. U. z 2018r. poz. 1445 z późn. zm.<sup>1)</sup>), art. 18 ust. 2 pkt 8 ustawy z dnia 8 marca 1990r. o samorządzie gminnym (Dz. U. z 2018r. poz. 994 z późn.zm.<sup>2)</sup>) oraz obwieszczenia Ministra Finansów z dnia 25 lipca 2018r. w sprawie górnych granic stawek kwotowych podatków i opłat lokalnych w 2019r. (M.P. z 2018. poz. 745) uchwała się, co następuje:

§ 1. Ustala się stawki podatku od nieruchomości na 2019 r. obowiązujące na terenie Gminy Inowrocław:

1) od budynków lub ich części:

- a) od 1 m<sup>2</sup> powierzchni użytkowej budynków mieszkalnych - 0,50 zł,
- b) od 1 m<sup>2</sup> powierzchni użytkowej budynków związanych z prowadzeniem działalności gospodarczej oraz od budynków mieszkalnych lub ich części zajętych na prowadzenie działalności gospodarczej - 17,00 zł,
- c) od 1 m<sup>2</sup> powierzchni użytkowej budynków zajętych na prowadzenie działalności gospodarczej w zakresie obrotu kwalifikowanym materiałem siewnym - 8,40 zł,
- d) od 1 m<sup>2</sup> powierzchni użytkowej budynków związanych z udzielaniem świadczeń zdrowotnych w rozumieniu przepisów o działalności leczniczej, zajętych przez podmioty udzielające tych świadczeń - 4,00 zł,
- e) od 1 m<sup>2</sup> powierzchni użytkowej budynków pozostałych, w tym zajętych na prowadzenie odpłatnej statutowej działalności pożytku publicznego przez organizacje pożytku publicznego - 4,00 zł;

2) od budowli - 2% ich wartości określonej na podstawie art.4 ust.1 pkt 3 i ust 3-7 ustawy o podatkach i opłatach lokalnych;

3) od gruntów :

- a) od 1 m<sup>2</sup> powierzchni gruntów związanych z prowadzeniem działalności gospodarczej, bez względu na sposób zakwalifikowania w ewidencji gruntów i budynków - 0,70 zł,
- b) od 1 ha powierzchni pod wodami powierzchniowymi stojącymi lub wodami powierzchniowymi płynącymi jezior i zbiorników sztucznych - 4,71 zł,
- c) od 1 m<sup>2</sup> powierzchni gruntów pozostałych, w tym zajętych na prowadzenie odpłatnej statutowej działalności pożytku publicznego przez organizacje pożytku publicznego - 0,16 zł,
- d) od 1 m<sup>2</sup> powierzchni niezabudowanych objętych obszarem rewitalizacji, o którym mowa w ustawie z dnia 9 października 2015r. o rewitalizacji (Dz. U. z 2018r. poz. 1398), i położonych na terenach, dla których miejscowy plan zagospodarowania przestrzennego przewiduje przeznaczenie pod zabudowę mieszkaniową, usługową albo zabudowę o przeznaczeniu mieszanym obejmującym wyłącznie te rodzaje zabudowy, jeżeli od dnia wejścia w życie tego planu w odniesieniu do tych gruntów upłynął okres 4 lat, a w tym czasie nie zakończono budowy zgodnie z przepisami prawa budowlanego - 3,09 zł.

§ 2. Wykonanie uchwały powierza się Wójtowi Gminy.

<sup>1)</sup>Zmiany tekstu jednolitego wyżej wymienionej ustawy zostały ogłoszone w Dz. U. z 2018 r. poz. 1588, 1669, 1693 i poz. 1722

<sup>2)</sup>Zmiany tekstu jednolitego wyżej wymienionej ustawy zostały ogłoszone w Dz. U. z 2018 r. poz. 1000, 1349 i 1432

§ 3. Uchwała podlega ogłoszeniu w Dzienniku Urzędowym Województwa Kujawsko-Pomorskiego i wchodzi w życie z dniem 1 stycznia 2019r.

Przewodniczący Rady Gminy

**Augustyn Korona**

RADCA PRAWNY  
*Natalia Falkowska-Wierzeńska*  
BD-1083

---

## Uzasadnienie

Zgodnie z art. 5 ustawy o podatkach i opłatach lokalnych Rady Gminy zostały upoważnione przez ustawodawcę do określenia stawek podatku od nieruchomości na terenie Gminy z tym, że stawki te nie mogą przekraczać górnych granic stawek kwotowych ustalonych w drodze ustawy z dnia 12 stycznia 1991r. o podatkach i opłatach lokalnych, (Dz. U. z 2018 r. poz. 1445 z późn. zm.). Górne granice stawek na rok podatkowy 2019 ogłoszono w Monitorze Polskim z 2018. poz. 745 i proponowane stawki kształtują się poniżej stawek maksymalnych.

W obwieszczeniu zrealizowano dyspozycję przewidzianą w art. 20 ust. 2 ustawy z dnia 12 stycznia 1991r. o podatkach i opłatach lokalnych, zgodnie z którym minister właściwy do spraw finansów publicznych ogłasza w drodze obwieszczenia, w Dzienniku Urzędowym Rzeczypospolitej Polskiej „Monitor Polski”, górne granice stawek kwotowych podatku od nieruchomości (art. 5 ust. 1).

Stawki te corocznie podlegają podwyższeniu na następny rok podatkowy, z uwzględnieniem wskaźnika wzrostu cen detalicznych towarów i usług konsumpcyjnych i są zaokrąglane w górę do pełnych groszy.

Wskaźnik wzrostu cen ustala się na poziomie komunikatu Prezesa Głównego Urzędu Statystycznego ogłaszanego w Dzienniku Urzędowym Rzeczypospolitej Polskiej „Monitor Polski” w terminie 20 dni po upływie pierwszego półrocza (art. 20 ust. 3 ustawy o podatkach i opłatach lokalnych). Zgodnie z komunikatem Prezesa Głównego Urzędu Statystycznego z dnia 13 lipca 2018r. opublikowanym w Monitorze Polskim z 2018r. poz. 702, wskaźnik cen towarów i usług konsumpcyjnych w pierwszym półroczu 2018r. w stosunku do pierwszego półrocza 2017r. wyniósł 101,60 (wzrost cen o 1,6 %).

Niżej przedstawia się porównanie stawek proponowanych na rok 2019 z rokiem 2018.

	Min. Fin. 2018	Rada Gminy 2018	Min. Fin. 2019	Rada Gminy 2019
1. od 1 m <sup>2</sup> powierzchni użytkowej budynków mieszkalnych lub ich części	0,77	0,50	0,79	0,50
2. od 1 m <sup>2</sup> powierzchni użytkowej budynków lub ich części związanych z prowadzeniem działalności gospodarczej oraz od budynków mieszkalnych lub ich części zajętych na prowadzenie działalności gospodarczej	23,10	17,00	23,47	17,00
3. od 1 m <sup>2</sup> powierzchni użytkowej budynków lub ich części zajętych na prowadzenie działalności gospodarczej w zakresie obrotu kwalifikowanym materiałem siewnym	10,80	8,40	10,98	8,40
4. od 1 m <sup>2</sup> powierzchni użytkowej budynków związanych z udzielaniem świadczeń zdrowotnych w rozumieniu przepisów o działalności leczniczej, zajętych przez podmioty udzielające tych świadczeń	4,70	4,00	4,78	4,00
5. od 1 m <sup>2</sup> powierzchni użytkowej budynków pozostałych, w tym zajętych na prowadzenie odpłatnej statutowej działalności pożytku publicznego przez organizacje pożytku publicznego	7,77	4,00	7,90	4,00
6. od budowli	2 %	2%	2%	2%
7. od 1 m <sup>2</sup> powierzchni gruntów związanych z prowadzeniem działalności gospodarczej bez względu na sposób zakwalifikowania w ewidencji gruntów i budynków	0,91	0,70	0,93	0,70
8. od 1 ha powierzchni pod wodami powierzchniowymi stojącymi lub wodami powierzchniowymi płynącymi jezior i zbiorników sztucznych	4,63	4,63	4,71	4,71
9. od 1 m <sup>2</sup> powierzchni gruntów pozostałych, w tym zajętych na prowadzenie odpłatnej statutowej działalności pożytku publicznego przez organizacje pożytku publicznego	0,48	0,16	0,49	0,16
10. od 1 m <sup>2</sup> powierzchni niezabudowanych objętych obszarem rewitalizacji, o którym mowa w ustawie z dnia 9 października 2015r. o rewitalizacji (Dz. U. z 2018r. poz. 1398), i położonych na terenach, dla których miejscowy plan zagospodarowania przestrzennego przewiduje przeznaczenie pod zabudowę mieszkaniową, usługową albo zabudowę o przeznaczeniu mieszanym obejmującym wyłącznie te rodzaje zabudowy, jeżeli od dnia wejścia w życie tego planu w odniesieniu do tych gruntów upłynął okres 4 lat, a w tym czasie nie zakończono budowy zgodnie z przepisami prawa budowlanego	3,04	3,04	3,09	3,09

*Ustalając stawki od nieruchomości na 2019r. proponuje się utrzymanie stawek na poziomie roku 2018 z wyjątkiem gruntów pod wodami powierzchniowymi stojącymi lub wodami powierzchniowymi płynącymi jezior i zbiorników sztucznych oraz gruntów niezabudowanych objętych obszarem rewitalizacji.*

Przewodniczący Rady Gminy

**Augustyn Korona**

**WÓJT**

*mgr inż. Tadeusz Kacprzak*

**RADCA PRAWNY**

*Natalia Falkowska-Wierzeńska*  
BP-1083

*Ogłoszenie:  
Katarzyna Karamela*



**Projekt**

z dnia 18 października 2018 r.

Zatwierdzony przez .....

**UCHWAŁA NR /2018  
RADY GMINY INOWROCŁAW**

z dnia ..... 2018 r.

**w sprawie wprowadzenia zwolnień od podatku od nieruchomości na 2019 r.**

Na podstawie art. 7 ust. 3 ustawy z dnia 12 stycznia 1991r. o podatkach i opłatach lokalnych (Dz. U. z 2018r. poz. 1445 z późn.zm.<sup>1)</sup>) oraz art. 18 ust. 2 pkt 8 ustawy z dnia 8 marca 1990r. o samorządzie gminnym (Dz. U. z 2018r. poz. 994 z późn. zm. <sup>2)</sup>) uchwała się, co następuje:

§ 1. Zwalnia się od podatku od nieruchomości na 2019r. : grunty, budynki lub ich części i budowle przeznaczone pod działalność oświatowo-kulturalną, działalność przeciwpożarową, służące celom ochrony środowiska oraz zaopatrzenia w wodę.

§ 2. Wykonanie uchwały powierza się Wójtowi Gminy.

§ 3. Uchwała podlega ogłoszeniu w Dzienniku Urzędowym Województwa Kujawsko-Pomorskiego i wchodzi w życie z dniem 1 stycznia 2019 r.

Przewodniczący Rady Gminy

**Augustyn Korona**

<sup>1)</sup> Zmiany tekstu jednolitego wyżej wymienionej ustawy zostały ogłoszone w Dz. U. z 2018 r. poz.1588, 1669, 1693 i 1722

<sup>2)</sup> Zmiany tekstu jednolitego wyżej wymienionej ustawy zostały ogłoszone w Dz. U. z 2018 r. poz. 1000, 1349 i 1432

### Uzasadnienie

Rada Gminy zgodnie z art. 7 ust. 3 ustawy z dnia 12 stycznia 1991r. o podatkach i opłatach lokalnych może wprowadzić inne zwolnienia przedmiotowe.

Zwolnienia, o których mowa w § 1 uchwały dotyczą zwolnień gruntów, budynków lub ich części i budowli przeznaczonych pod działalność oświatowo-kulturalną, działalność przeciwpożarową, służących celom ochrony środowiska oraz zaopatrzenia w wodę.

Przewodniczący Rady Gminy

**Augustyn Korona**

W O J T

*mgr inż. Tadeusz Kasprzak*

*Wzrostki:  
Katarzyna Deimierz*

~~RADCA PRAWNY~~  
~~Natalia Falhowska-Wierczewska~~  
BD-1083

**UCHWAŁA NR /2018  
RADY GMINY INOWROCŁAW**

z dnia października 2018 r.

**w sprawie ustalenia stawek podatku od środków transportowych na 2019r.**

Na podstawie art. 10 ust. 1 ustawy z dnia 12 stycznia 1991 r. o podatkach i opłatach lokalnych (Dz. U. z 2018 r. poz. 1445<sup>1</sup> z późn. zm.), art. 18 ust. 2 pkt 8 ustawy z dnia 8 marca 1990 r. o samorządzie gminnym (Dz. U. z 2018 r. poz. 994<sup>2</sup> z późn. zm.), obwieszczenia Ministra Finansów z dnia ----- w sprawie stawek podatku od środków transportowych obowiązujących w 2019 r. (M.P. z-----) oraz obwieszczenia Ministra Finansów z dnia 25 lipca 2018 r. w sprawie górnych granic stawek kwotowych podatków i opłat lokalnych na rok 2019 r. (M.P. z 2018 r. poz. 745) uchwała się, co następuje:

§ 1. Ustala się stawki podatku od środków transportowych na 2019 r. obowiązujące na terenie Gminy Inowrocław w następujących wysokościach:

- 1) od samochodów ciężarowych o dopuszczalnej masie całkowitej powyżej 3,5 tony i poniżej 12 ton:

Dopuszczalna masa całkowita (w tonach)		Stawka podatku (w złotych)
powyżej 3,5	do 5,5 włącznie	444
powyżej 5,5	do 9 włącznie	552
powyżej 9	poniżej 12	660

- 2) od samochodów ciężarowych o dopuszczalnej masie całkowitej równej lub wyższej niż 12 ton:

Liczba osi i dopuszczalna masa całkowita (w tonach)		Stawka podatku w (złotych)	
nie mniej niż	mniej niż	oś jezdna (osie jezdne) z zawieszeniem pneumatycznym lub uznanym za równoważne	inne systemy zawieszenia osi jezdnych
<b>Dwie osie</b>			
12	13	1.008	1.380
13	14	1.008	1.380
14	15	1.008	1.380
15		1.596	1.824
<b>Trzy osie</b>			
12	17	828	1.008
17	19	828	1.008
19	21	1.548	1.764
21	23	1.548	1.764
23	25	1.548	1.824
25		2.040	2.376

1 Zmiany tekstu jednolitego wyżej wymienionej ustawy zostały ogłoszone w Dz. U. z 2018r.poz.1693,1722,1669,1588

2 Zmiany tekstu jednolitego wyżej wymienionej ustawy zostały ogłoszone w Dz. U. z 2018r. poz.1000, poz.1349 i poz.1432

**RADCA PRAWNY**

Natalia Falbajska-Witczewska  
BD-1083

Cztery osie i więcej			
12	25	1.332	1.548
25	27	1.332	1.548
27	29	1.992	2.736
29	31	1.992	2.820
31		1.992	2.820

3) od ciągników siodłowych i balastowych przystosowanych do używania łącznie z naczepą lub przyczepą o dopuszczalnej masie całkowitej zespołu pojazdów od 3,5 tony i poniżej 12 ton:

Dopuszczalna masa całkowita (w tonach)		Stawka podatku ( w złotych)	
od 3,5	poniżej 12	552	

4) od ciągników siodłowych i balastowych przystosowanych do używania łącznie z naczepą lub przyczepą o dopuszczalnej masie całkowitej zespołu pojazdów równej lub wyższej niż 12 ton:

Liczba osi i dopuszczalna masa całkowita zespołu pojazdów: ciągnik siodłowy + naczepa, ciągnik balastowy + przyczepa (w tonach)		Stawka podatku (w złotych)	
nie mniej niż	mniej niż	oś jezdna (osie jezdne) z zawieszeniem pneumatycznym lub uznanym za równoważne	inne systemy zawieszenia osi jezdnych
Dwie osie			
12	18	828	1.008
18	25	1.572	2.160
25	31	1.572	2.160
31		1.620	2.232
Trzy osie i więcej			
12	40	1.440	1.980
40		1.980	2.928

5) od przyczep i naczep, które łącznie z pojazdem silnikowym posiadają dopuszczalną masę całkowitą od 7 ton i poniżej 12 ton, z wyjątkiem związanych wyłącznie z działalnością rolniczą prowadzoną przez podatnika podatku rolnego:

Dopuszczalna masa całkowita zespołu pojazdów: naczepa/przyczepa + pojazd silnikowy (w tonach)		Stawka podatku (w złotych)	
od 7	poniżej 12	120	

6) od przyczep i naczep, które łącznie z pojazdem silnikowym posiadają dopuszczalną masę całkowitą równą lub wyższą niż 12 ton, z wyjątkiem związanych wyłącznie z działalnością rolniczą prowadzoną przez podatnika podatku rolnego:

Liczba osi i dopuszczalna masa całkowita zespołu pojazdów: naczepa/ przyczepa + pojazd silnikowy (w tonach)		Stawka podatku (w złotych)	
nie mniej niż	mniej niż	oś jezdna (osie jezdne) z zawieszeniem pneumatycznym lub uznanym za	inne systemy zawieszenia osi jezdnych

		równoważne	
Jedna oś			
12	18	168	228
18	25	360	636
25		372	648
Dwie osie			
12	28	252	360
28	33	948	1.440
33	38	972	1.488
38		1.320	1.956
Trzy osie i więcej			
12	38	780	1.080
38		1.080	1.476

7) od autobusów, w zależności od liczby miejsc do siedzenia poza miejscem kierowcy:

Liczba miejsc	Stawka podatku (w złotych)
mniejszej niż 22 miejsca	660
równej lub większej niż 22 miejsca	1.332

§ 2. Wykonanie uchwały powierza się Wójtowi Gminy.

§ 3. Uchwała wchodzi w życie z dniem 1 stycznia 2019 r. i podlega ogłoszeniu w Dzienniku Urzędowym Województwa Kujawsko-Pomorskiego.

Przewodniczący Rady  
Gminy Inowrocław

Augustyn Korona

RADCA PRAWNY  
Natalia Falkowska-Wierczyńska  
ED-1063

## Uzasadnienie

Zgodnie z art. 10 ust. 1 ustawy o podatkach i opłatach lokalnych Rady Gmin zostały upoważnione przez ustawodawcę do określenia stawek podatku od środków transportowych na terenie Gminy z tym, że stawki te nie mogą przekroczyć górnych granic stawek kwotowych ustalonych w drodze ustawy z dnia 12 stycznia 1991 r. o podatkach i opłatach lokalnych (Dz. U. z 2018 r. Poz. 1445 z późn.zm. ). Górne granice stawek na rok podatkowy 2019 ogłoszono w Monitorze Polskim, poz. 745 z dnia 25 lipca 2018 r. Stawki nie mogą być też niższe od stawek minimalnych zgodnie z załącznikami 1-3 do obwieszczenia z dnia .....

Projektowane obwieszczenie stanowi wykonanie delegacji dla Ministra Finansów zawartej w art. 20 ust 2 ustawy z dnia 12 stycznia 1991 r. o podatkach i opłatach lokalnych. Zgodnie z tym przepisem minister właściwy do spraw finansów publicznych ogłasza, w drodze obwieszczenia, w Dzienniku Urzędowym Rzeczypospolitej Polskiej „Monitor Polski”, górne granice stawek kwotowych określonych w art. 10 ust. 1 ustawy tj. stawek podatku od środków transportowych. Stawki te corocznie podlegają podwyższeniu na następny rok podatkowy, z uwzględnieniem wskaźnika wzrostu cen towarów i usług konsumpcyjnych i są zaokrąglane w górę do pełnych groszy.

Wskaźnik cen ustala się na podstawie komunikatu Prezesa Głównego Urzędu Statystycznego ogłoszonego w Dzienniku Urzędowym Rzeczypospolitej Polskiej „Monitor Polski” w terminie 20 dni po upływie pierwszego półrocza (art. 20 ust. 3 ustawy o podatkach i opłatach lokalnych).

Zgodnie z komunikatem Prezesa Głównego Urzędu Statystycznego z dnia 13 lipca 2018 r. opublikowanym w Monitorze Polskim z dnia 17 lipca 2018 r., poz. 702, wskaźnik cen towarów i usług konsumpcyjnych w I półroczu 2018 r. w stosunku do I półrocza 2017 r. wyniósł 101,6 % (wzrost cen o 1,6 %).

Stawki kształtują się poniżej stawek maksymalnych, co przedstawia poniższe zestawienie:

Liczba osi i dopuszczalna masa całkowita (w tonach)		Górne stawki na 2019 rok (w złotych)	Minimalne stawki na 2019 rok (w złotych)	Rada Gminy 2018 rok (w złotych)	Rada Gminy 2019 rok (w złotych)
1	2	3	4	5	6
1) od samochodów ciężarowych o dopuszczalnej masie całkowitej powyżej 3,5 tony i poniżej 12 ton:					
powyżej 3,5 do 5,5 włącznie		832,71	0,00	444	444
powyżej 5,5 do 9 włącznie		1.389,14	0,00	552	552
powyżej 9 poniżej 12		1.666,96	0,00	660	660
2 a) od samochodów ciężarowych z zawieszeniem pneumatycznym lub zawieszeniem uznanym za równoważne o dopuszczalnej masie całkowitej równej lub wyższej niż 12 ton:					
Dwie osie					
12	13	3.181,00	0,00	1.008	1.008
13	14	3.181,00	138,95	1.008	1.008
14	15	3.181,00	383,99	1.008	1.008
15		3.181,00	540,96	1.596	1.596
Trzy osie					
12	17	3.181,00	138,95	828	828
17	19	3.181,00	241,69	828	828
19	21	3.181,00	495,77	1.548	1.548
21	23	3.181,00	643,73	1.548	1.548
23	25	3.181,00	991,52	1.548	1.548
25		3.181,00	991,52	2.040	2.040
Cztery osie i więcej					
12	25	3.181,00	643,73	1.332	1.332
25	27	3.181,00	652,76	1.332	1.332
27	29	3.181,00	1.018,62	1.992	1.992
29	31	3.181,00	1.617,14	1.992	1.992
31		3.181,00	1.617,14	1.992	1.992



2 b) od samochodów ciężarowych z innym systemem zawieszenia osi jezdnych o dopuszczalnej masie całkowitej równej lub wyższej niż 12 ton:					
Dwie osie					
12	13	3.181,00	138,95	1.380	1.380
13	14	3.181,00	383,99	1.380	1.380
14	15	3.181,00	540,96	1.380	1.380
15		3.181,00	1.224,18	1.824	1.824
Trzy osie					
12	17	3.181,00	241,69	1.008	1.008
17	19	3.181,00	495,77	1.008	1.008
19	21	3.181,00	643,73	1.764	1.764
21	23	3.181,00	991,52	1.764	1.764
23	25	3.181,00	1.541,49	1.824	1.824
25		3.181,00	1.541,49	2.376	2.376
Cztery osie i więcej					
12	25	3.181,00	652,76	1.548	1.548
25	27	3.181,00	1.018,62	1.548	1.548
27	29	3.181,00	1.617,14	2.736	2.736
29	31	3.181,00	2.398,61	2.820	2.820
31		3.181,00	2.398,61	2.820	2.820
3) od ciągników siodłowych i balastowych przystosowanych do używania łącznie z naczepą lub przyczepą o dopuszczalnej masie całkowitej zespołu pojazdów od 3,5 tony i poniżej 12 ton:					
od 3,5	poniżej 12	1.944,76	0,00	552	552
4 a) od ciągników siodłowych i balastowych przystosowanych do używania łącznie naczepą lub przyczepą z zawieszeniem pneumatycznym lub z zawieszeniem uznanym za równoważne o dopuszczalnej masie całkowitej zespołu pojazdów równej lub wyższej niż 12 ton:					
Dwie osie					
12	18	2.458,70	0,00	828	828
18	25	2.458,70	259,78	1.572	1.572
25	31	2.458,70	547,73	1.572	1.572
31		2.458,70	1.381,13	1.620	1.620
Trzy osie i więcej					
12	40	3.181,00	1.218,53	1.440	1.440
40		3.181,00	1.684,91	1.980	1.980
4 b) od ciągników siodłowych i balastowych przystosowanych do używania łącznie z naczepą lub przyczepą z innym systemem zawieszenia osi jezdnych o dopuszczalnej masie całkowitej zespołu pojazdów równej lub wyższej niż 12 ton:					
Dwie osie					
12	18	2.458,70	37,29	1.008	1.008
18	25	2.458,70	469,81	2.160	2.160
25	31	2.458,70	898,94	2.160	2.160
31		2.458,70	1.894,94	2.232	2.232
Trzy osie i więcej					
12	40	3.181,00	1.684,91	1.980	1.980
40		3.181,00	2.492,33	2.928	2.928
5) od przyczep i naczep, które łącznie z pojazdem silnikowym posiadają dopuszczalną masę całkowitą od 7 ton i poniżej 12 ton, z wyjątkiem związanych wyłącznie z działalnością rolniczą prowadzoną przez podatnika podatku rolnego:					
od 7	poniżej 12	1.666,96	0,00	120	120
6 a) od przyczep i naczep z zawieszeniem pneumatycznym lub z zawieszeniem uznanym za równoważne, które łącznie z pojazdem silnikowym posiadają dopuszczalną masę całkowitą równą lub wyższą niż 12 ton, z wyjątkiem związanych wyłącznie z działalnością rolniczą prowadzoną przez podatnika podatku rolnego:					
Jedna oś					
12	18	1.944,76	0,00	168	168

18	25	1.944,76	173,93	360	360
25		1.944,76	312,84	372	372
Dwie osie					
12	28	1.944,76	205,57	252	252
28	33	1.944,76	599,67	948	948
33	38	2.458,70	831,18	972	972
38		2.458,70	1.123,66	1.320	1.320
Trzy osie i więcej					
12	38	2.458,70	661,79	780	780
38		2.458,70	921,50	1.080	1.080
6 b) od przyczep i naczep z innym systemem zawieszenia osi jezdnych, które łącznie z pojazdem silnikowym posiadają dopuszczalną masę całkowitą równą lub wyższą niż 12 ton, z wyjątkiem związanych wyłącznie z działalnością rolniczą prowadzoną przez podatnika podatku rolnego:					
Jedna oś					
12	18	1.944,76	24,89	228	228
18	25	1.944,76	312,84	636	636
25		1.944,76	548,86	648	648
Dwie osie					
12	28	1.944,76	302,69	360	360
28	33	1.944,76	831,18	1.440	1.440
33	38	2.458,70	1.262,56	1.488	1.488
38		2.458,70	1.662,33	1.956	1.956
Trzy osie i więcej					
12	38	2.458,70	921,50	1.080	1.080
38		2.458,70	1.252,40	1.476	1.476
7) od autobusów, w zależności od liczby miejsc do siedzenia poza miejscem kierowcy:					
mniejszej niż 22 miejsca		1.968,37	0,00	660	660
równej lub większej niż 22 miejsca		2.488,56	0,00	1.332	1.332

Przewodniczący Rady Gminy  
Inowrocław

Augustyn Korona

WÓJT

mgr inż. Tadeusz Kacprzak

Sporządziła:  
Magdalena Jaskulska



projekt

**UCHWAŁA NR \_\_\_\_\_**  
**RADY GMINY INOWROCŁAW**  
**z dnia \_\_\_\_\_ 2018 r.**

w sprawie uchwalenia Wieloletniego programu współpracy Gminy Inowrocław z organizacjami pozarządowymi oraz podmiotami wymienionymi w art. 3. ust. 3 ustawy z dnia 23 kwietnia 2003 r. o działalności pożytku publicznego i o wolontariacie na lata 2019-2023

Na podstawie art. 7 ust.1 pkt 19 oraz art.18 ust. 2 pkt 15 ustawy z 8 marca 1990 r. o samorządzie gminnym (Dz. U. z 2018 r. poz. 994 z późn. zm.<sup>1)</sup>) oraz art. 5a ust. 2 i 5 ustawy z dnia 24 kwietnia 2003 r. o działalności pożytku publicznego i o wolontariacie (Dz.U. z 2018 r. poz. 450 z późn. zm.<sup>2</sup>.) uchwała się, co następuje:

§ 1. Przyjmuje się Wieloletni program współpracy Gminy Inowrocław z organizacjami pozarządowymi oraz podmiotami wymienionymi w art. 3. ust. 3 ustawy z dnia 23 kwietnia 2003 r. o działalności pożytku publicznego i o wolontariacie na lata 2019-2023, stanowiący załącznik do niniejszej uchwały.

§ 2. Wykonanie uchwały powierza się Wójtowi Gminy Inowrocław.

§ 3. Uchwała wchodzi w życie z dniem podjęcia.

*Przewodniczący  
Rady Gminy Inowrocław*

*Augustyn Korona*

<sup>1)</sup> Zmiany tekstu jednolitego wymienionej ustawy zostały ogłoszone w Dz. U. z 2018 r. poz. 1000, poz.1349 i poz.1432.

<sup>2)</sup> Zmiany tekstu jednolitego wymienionej ustawy zostały ogłoszone w Dz. U. z 2018 r. poz. 650, poz. 723 i poz. 1365

## UZASADNIENIE

Zgodnie z art. 5 a ust. 2 ustawy z dnia 24 kwietnia 2003 r. o działalności pożytku publicznego i o wolontariacie organ stanowiący jednostki samorządu terytorialnego może uchwalić wieloletni program współpracy z organizacjami pozarządowymi oraz podmiotami wymienionymi w art. 3 ust. 3 ustawy. Wieloletni program współpracy uchwała się po konsultacjach z organizacjami pozarządowymi oraz podmiotami wymienionymi w art. 3 ust. 3 ustawy w terminie do dnia 30 listopada roku poprzedzającego okres obowiązywania programu.

Projekt wieloletniego programu współpracy Gminy Inowrocław z organizacjami pozarządowymi oraz podmiotami wymienionymi w art. 3. ust. 3 ustawy z dnia 23 kwietnia 2003 r. o działalności pożytku publicznego i o wolontariacie na lata 2019-2023 został skonsultowany z organizacjami pozarządowymi zgodnie z Zarządzeniem Nr 431/2018 Wójta Gminy Inowrocław z dnia 13 września 2018 r. w sprawie przeprowadzenia konsultacji społecznych projektu Wieloletniego programu współpracy Gminy Inowrocław z organizacjami pozarządowymi oraz podmiotami wymienionymi w art. 3. ust. 3 ustawy z dnia 23 kwietnia 2003 r. o działalności pożytku publicznego i o wolontariacie na lata 2019-2023 oraz zgodnie z Uchwałą Nr XLVII/268/2010 Rady Gminy Inowrocław dnia 16 sierpnia 2010 r. w sprawie określenia szczegółowego sposobu konsultowania z organizacjami pozarządowymi i innymi podmiotami lub gminną radą działalności pożytku publicznego projektów aktów prawa miejscowego w dziedzinach dotyczących działalności statutowej tych organizacji.

Wieloletni program współpracy Gminy Inowrocław z organizacjami pozarządowymi oraz podmiotami wymienionymi w art. 3. ust. 3 ustawy z dnia 23 kwietnia 2003 r. o działalności pożytku publicznego i o wolontariacie na lata 2019-2023 wyznacza kierunki i ramy współpracy Gminy Inowrocław z organizacjami pozarządowymi, tworząc warunki dla rozwoju społeczeństwa obywatelskiego oraz wspierając budowę partnerskich relacji między Gminą, a sektorem pozarządowym.

Wobec powyższego podjęcie niniejszej uchwały jest zasadne.

Wójt  
Gminy Inowrocław

Tadeusz Kacprzak

Sporządziła: Wiesława Wanta-Eich

RADCA PRAWNY  
Natalia Falkowska-Wierciewska  
BE-1083



Załącznik  
do Uchwały Nr \_\_\_\_\_  
Rady Gminy Inowrocław  
z dnia \_\_\_\_\_ 2018 r.

projekt

**WIELOLETNI PROGRAM  
WSPÓŁPRACY GMINY INOWROCŁAW Z ORGANIZACJAMI  
POZARZĄDOWYMI ORAZ PODMIOTAMI WYMIIENIONYMI W ART.  
3 UST. 3 USTAWY Z DNIA 24 KWIECZNIA 2003 R. O DZIAŁALNOŚCI  
POŻYTKU PUBLICZNEGO I O WOLONTARIACIE  
NA LATA 2019 – 2023**

**WPROWADZENIE**

Wieloletni program współpracy Gminy Inowrocław z organizacjami pozarządowymi oraz podmiotami wymienionymi w art. 3. ust. 3 ustawy z dnia 24 kwietnia 2003 r. o działalności pożytku publicznego i o wolontariacie na lata 2019-2023 wyznacza kierunki i ramy współpracy Gminy Inowrocław z organizacjami pozarządowymi, tworząc warunki dla rozwoju społeczeństwa obywatelskiego oraz wspierając budowę partnerskich relacji między Gminą, a sektorem pozarządowym.

Ileokroć w Wieloletnim programie współpracy Gminy Inowrocław z organizacjami pozarządowymi na lata 2019 - 2023, zwanym dalej „Programem” jest mowa o:

- Gminie – należy przez to rozumieć Gminę Inowrocław, będące gminą w rozumieniu ustawy o samorządzie gminnym;
- ustawie o działalności pożytku publicznego i o wolontariacie - należy przez to rozumieć ustawę z dnia 24 kwietnia 2003 r. o działalności pożytku publicznego i o wolontariacie (Dz. U. z 2018 r. poz. 450 z późn. zm.);
- organizacjach pozarządowych – należy przez to rozumieć organizacje pozarządowe oraz inne podmioty o których mowa w art. 3 ust. 3 ustawy z dnia 24 kwietnia 2003 r. o działalności pożytku publicznego i o wolontariacie (Dz. U. z 2018 r. poz. 450 z późn. zm.).

**I. CEL GŁÓWNY I CELE SZCZEGÓŁOWE PROGRAMU**

1. Celem głównym Programu jest budowanie partnerstwa pomiędzy Gminą Inowrocław, a organizacjami pozarządowymi, służącego rozpoznawaniu i zaspokajaniu potrzeb mieszkańców oraz wzmocnieniu aktywności obywatelskiej w realizacji priorytetów rozwoju Gminy i rozwiązywaniu problemów lokalnych.

2. Celami szczegółowymi Programu są:

- 1) wspieranie aktywności społeczności lokalnej;
- 2) umacnianie w świadomości społecznej poczucia odpowiedzialności za siebie i Gminę;

- 3) tworzenie warunków dla powstawania inicjatyw na rzecz społeczności lokalnej;
- 4) zwiększanie udziału sektora obywatelskiego w kreowaniu polityki społecznej Gminy;
- 5) wprowadzanie nowatorskich działań na rzecz mieszkańców;
- 6) integrację podmiotów polityki lokalnej;
- 7) zmniejszanie kosztów ponoszonych przez budżet Gminy na wykonywanie usług publicznych przy utrzymaniu standardów świadczonych usług;
- 8) poprawę jakości życia mieszkańców poprzez zaspokajanie potrzeb społecznych;
- 9) otwarcie na innowacyjność i konkurencyjność poprzez umożliwienie organizacjom pozarządowym indywidualnego wystąpienia z ofertą realizacji projektów konkretnych zadań publicznych, które prowadzone są przez samorząd;
- 10) polepszanie współpracy Gminy z organizacjami pozarządowymi.

3. Cele szczegółowe Programu wynikają z realizowanych przez Gminę Inowrocław strategii i programów rozwojowych.

4. Współpraca organizacji pozarządowych oparta na zasadach partnerstwa ma na celu efektywniejsze wykonywanie zadań Gminy Inowrocław poprzez możliwie pełne wykorzystanie potencjału organizacji pozarządowych.

## **II. ZAKRES PRZEDMIOTOWY WSPÓŁPRACY**

1. Przedmiotem współpracy Gminy Inowrocław z organizacjami pozarządowymi jest realizacja zadań publicznych wymienionych w art. 4 ust. 1 ustawy z dnia 24 kwietnia 2003 r. o działalności pożytku publicznego i o wolontariacie (Dz. U. z 2018 r. poz. 450 z późn. zm.), należących do zadań własnych Gminy.

2. Gmina wspierać będzie działalność organizacji pozarządowych w szczególności w zakresie:

- 1) pomocy społecznej, w tym pomocy rodzinom i osobom w trudnej sytuacji życiowej oraz wyrównywania szans tych rodzin i osób,
- 2) ochrony i promocji zdrowia,
- 3) nauki, szkolnictwa wyższego, edukacji, oświaty i wychowania,
- 4) kultury, sztuki, ochrony dóbr kultury i dziedzictwa narodowego,
- 5) wspierania i upowszechniania kultury fizycznej,
- 6) turystyki i krajoznawstwa,
- 7) ratownictwa i ochrony ludności

3. Program obejmuje współpracę z organizacjami pozarządowymi działającymi na rzecz Gminy Inowrocław i jej mieszkańców.

## **III. OKRES REALIZACJI PROGRAMU**

Program współpracy Gminy Inowrocław z organizacjami pozarządowymi obowiązuje w okresie od 1 stycznia 2019 roku do 31 grudnia 2023 roku.

#### IV. SPOSÓB REALIZACJI PROGRAMU

1. Zlecenie organizacjom pozarządowym realizacji zadań publicznych na zasadach określonych w ustawie o działalności pożytku publicznego i o wolontariacie, jako zadań zleconych w rozumieniu art. 127 ust. 1 pkt. 1 lit. e, art. 151 ust. 1 oraz art. 221 ustawy z dnia 27 sierpnia 2009 r. o finansach publicznych (Dz. U. 2017, poz. 2077 z późn. zm.), może mieć formy:

- 1) powierzenia wykonywania zadań publicznych wraz z udzieleniem dotacji na finansowanie ich realizacji,
- 2) wspierania wykonywania zadań publicznych wraz z udzieleniem dotacji na dofinansowanie ich realizacji.

2. Samorząd Gminy Inowrocław będzie:

- 1) wspierać w sferach, o których mowa w dziale II, realizację zadań publicznych przez organizacje pozarządowe, prowadzące działalność statutową w danej dziedzinie;
- 2) powierzać w sferach, o których mowa w dziale II, realizację zadań publicznych przez organizacje pozarządowe prowadzące działalność statutową w danej dziedzinie.

3. Wspieranie oraz powierzenie zadań, o których mowa w pkt. 1, odbywa się po przeprowadzeniu otwartego konkursu ofert, lub w trybach określonych w ustawie z dnia 24 kwietnia 2003 r. o działalności pożytku publicznego i o wolontariacie.

4. W otwartym konkursie ofert, o którym mowa w pkt. 3, uczestniczą organizacje pozarządowe oraz podmioty wymienione w art. 3 ust. 3 ustawy z dnia 24 kwietnia 2003 r. o działalności pożytku publicznego i o wolontariacie.

5. Zlecenie realizacji zadań publicznych w trybach, o których mowa w pkt. 3, następuje w sposób zapewniający wysoką jakość wykonania danego zadania.

6. Na podstawie oferty organizacji pozarządowej Wójt Gminy Inowrocław może zlecić organizacji, z pominięciem otwartego konkursu ofert, realizację zadania publicznego o charakterze lokalnym lub regionalnym, jeśli spełnione są łącznie następujące warunki:

- 1) wysokość dofinansowania lub finansowania zadania publicznego nie przekracza kwoty 10.000 zł;
- 2) zadanie publiczne ma być realizowane w okresie nie dłuższym niż 90 dni.

7. Łączna kwota środków finansowych przekazanych przez Wójta Gminy Inowrocław w trybie o którym mowa w pkt. 6 - tej samej organizacji pozarządowej w danym roku kalendarzowym nie może przekroczyć kwoty 20.000 zł.

8. Wysokość środków finansowych przyznanych przez Wójta Gminy Inowrocław w trybie, o którym mowa w pkt. 6 nie może przekroczyć 20% dotacji planowanych w roku budżetowym na realizację zadań publicznych przez organizacje pozarządowe.

9. Zlecenie przez Gminę organizacjom pozarządowym realizacji zadań publicznych o charakterze ciągłym może mieć charakter wieloletniej współpracy na czasokreślony nie dłuższy niż 3 lata.

10. Umowa o wsparcie realizacji zadania publicznego lub o powierzenie realizacji zadania publicznego może być zawarta na czas realizacji zadania lub na czasokreślony, nie dłuższy niż 3 lata.

## **V. WYSOKOŚĆ ŚRODKÓW PLANOWANYCH NA REALIZACJĘ PROGRAMU**

Finansowanie zadań publicznych zleconych do realizacji organizacjom pozarządowym odbywa się w ramach budżetu Gminy Inowrocław, określonego dla każdego roku obowiązywania Programu, przy czym planowana wysokość środków budżetowych przeznaczonych na ten cel zostanie określona każdorazowo w rocznym programie współpracy z organizacjami pozarządowymi.

## **VI. ROCZNY PROGRAM WSPÓŁPRACY GMINY INOWROCLAW Z ORGANIZACJAMI POZARZĄDOWYMI**

Corocznie w trybie określonym ustawą o działalności pożytku publicznego i o wolontariacie, Rada Gminy Inowrocław uchwała program współpracy Gminy Inowrocław z organizacjami pozarządowymi na rok kolejny.

## **VII. SPOSÓB OCENY REALIZACJI PROGRAMU**

1. Monitorowaniem współpracy z organizacjami pozarządowymi zajmuje się Sekretarz Gminy Inowrocław.
2. Bieżącym monitoringiem w zakresie realizacji Programu zajmuje się Referat Spraw Społecznych oraz gminne jednostki organizacyjne właściwe merytorycznieze względu na rodzaj zadania publicznego.
3. Referat Spraw Społecznych Urzędu Gminy Inowrocław oraz gminne jednostki organizacyjne przekazują Sekretarzowi Gminy Inowrocław roczną informację o sposobie realizacji Programu współpracy z organizacjami pozarządowymi, w zakresie swojej działalności.
4. Wójt Gminy Inowrocław, w terminie określonym w ustawie o działalności pożytku publicznego i o wolontariacie składa co roku Radzie Gminy Inowrocław sprawozdanie z realizacji Programu współpracy z organizacjami pozarządowymi za rok poprzedni.
5. Sprawozdanie podlega publikacji w Biuletynie Informacji Publicznej, na stronie internetowej Urzędu Gminy Inowrocław [www.gminainowroclaw.eu](http://www.gminainowroclaw.eu) oraz na tablicy ogłoszeń w Urzędzie Gminy w Inowrocławiu.

Wójt  
Gminy Inowrocław  
Tadeusz Kacprzak

Sporządziła: Wiesława Wanta-Eich

RADCA PRAWNY  
Wiesława Bilkowska-Wierzędzka  
BD/1083

projekt

UCHWAŁA NR \_\_\_\_\_  
RADY GMINY INOWROCŁAW  
z dnia \_\_\_\_\_ 2018 r.

**w sprawie uchwalenia Programu współpracy Gminy Inowrocław z organizacjami pozarządowymi oraz podmiotami wymienionymi w art. 3 ust. 3 ustawy z dnia 24 kwietnia 2003 r. o działalności pożytku publicznego i o wolontariacie na 2019 rok.**

Na podstawie art. 7 ust. 1 pkt 19 oraz art. 18 ust. 2 pkt 15 ustawy z dnia 8 marca 1990 r. o samorządzie gminnym (Dz. U. z 2018 r. poz. 994 z późn. zm.<sup>1)</sup>) oraz art. 5a ust. 1 i 4 ustawy z dnia 24 kwietnia 2003 r. o działalności pożytku publicznego i o wolontariacie (Dz. U. z 2018 r. poz. 450 z późn. zm.<sup>2)</sup>) w związku z Uchwałą Nr XLVII/268/2010 Rady Gminy Inowrocław dnia 16 sierpnia 2010 r. w sprawie określenia szczegółowego sposobu konsultowania z organizacjami pozarządowymi i innymi podmiotami lub gminną radą działalności pożytku publicznego projektów aktów prawa miejscowego w dziedzinach dotyczących działalności statutowej tych organizacji uchwała się, co następuje:

§ 1. Uchwala się Program współpracy Gminy Inowrocław z organizacjami pozarządowymi oraz podmiotami wymienionymi w art. 3 ust. 3 ustawy z dnia 24 kwietnia 2003 r. o działalności pożytku publicznego i o wolontariacie na 2019 rok, stanowiący załącznik do niniejszej uchwały.

§ 2. Wykonanie uchwały powierza się Wójtowi Gminy Inowrocław.

§ 3. Uchwała wchodzi w życie z dniem podjęcia.

*Przewodniczący  
Rady Gminy Inowrocław*

*Augustyn Korona*

<sup>1)</sup> Zmiany tekstu jednolitego wymienionej ustawy zostały ogłoszone w Dz. U. z 2018 r. poz. 1000, poz. 1349 i poz. 1432.

<sup>2)</sup> Zmiany tekstu jednolitego wymienionej ustawy zostały ogłoszone w Dz. U. z 2018 r. poz. 650, poz. 723 i poz. 1365.

## UZASADNIENIE

Zgodnie z art. 5 a ust. 1 ustawy z dnia 24 kwietnia 2003 r. o działalności pożytku publicznego i o wolontariacie (Dz. U. z 2018 r. poz. 450 z późn. zm.) organ stanowiący jednostki samorządu terytorialnego zobowiązany jest do uchwalenia rocznego programu współpracy z organizacjami pozarządowymi oraz podmiotami wymienionymi w art. 3 ust. 3 ustawy.

Roczny program współpracy uchwała się po konsultacjach z organizacjami pozarządowymi oraz podmiotami wymienionymi w art. 3 ust. 3 do dnia 30 listopada roku poprzedzającego okres obowiązywania programu.

Projekt uchwały w sprawie uchwalenia rocznego programu współpracy został skonsultowany z organizacjami pozarządowymi zgodnie w Zarządzeniem Nr 432/2018 Wójta Gminy Inowrocław z dnia 13 września 2018 r. w sprawie przeprowadzenia konsultacji społecznych projektu uchwały w sprawie uchwalenia Programu współpracy Gminy Inowrocław z organizacjami pozarządowymi oraz podmiotami wymienionymi w art. 3 ust. 3 ustawy z dnia 24 kwietnia 2003 r. o działalność pożytku publicznego i o wolontariacie na 2019 rok oraz zgodnie z Uchwałą Nr XLVII/268/2010 Rady Gminy Inowrocław dnia 16 sierpnia 2010 r. w sprawie określenia szczegółowego sposobu konsultowania z organizacjami pozarządowymi i innymi podmiotami lub gminną radą działalności pożytku publicznego projektów aktów prawa miejscowego w dziedzinach dotyczących działalności statutowej tych organizacji.

Sprawozdanie z przebiegu i wyników konsultacji zostało przedłożone Radzie Gminy Inowrocław wraz z projektem uchwały.

Wobec powyższego podjęcie przedmiotowej uchwały jest konieczne.

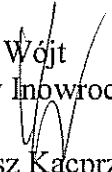
Wójt  
Gminy Inowrocław  
  
Tadeusz Kacprzak

Sporządziła: Hanna Polak

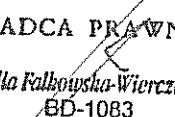
RADCA PRAWNY  
  
Natalia Falbouska-Wierczewska  
6D-1083



Załącznik do  
Uchwały Nr \_\_\_\_\_  
Rady Gminy Inowrocław  
z dnia \_\_\_\_\_ 2018 r.

**p r o j e k t**

### **PROGRAM WSPÓLPRACY**

**Gminy Inowrocław z organizacjami pozarządowymi oraz podmiotami wymienionymi w art. 3 ust. 3 ustawy z dnia 24 kwietnia 2003 r. o działalności pożytku publicznego i o wolontariacie na 2019 rok.**

#### **Wstęp**

Priorytetowym zadaniem Gminy Inowrocław jest jej rozwój oraz poprawa jakości życia mieszkańców.

Prowadzenie aktywnej współpracy z organizacjami pozarządowymi stanowi jeden z elementów sprawnego i efektywnego zarządzania Gminą.

Program współpracy Gminy Inowrocław z organizacjami pozarządowymi oraz podmiotami wymienionymi w art. 3 ust. 3 ustawy z dnia 24 kwietnia 2003 r. o działalności pożytku publicznego i o wolontariacie na 2019 rok jest realizacją zapisu art. 5a ust. 1 i 4 ustawy z dnia 24 kwietnia 2003 roku o działalności pożytku publicznego i o wolontariacie (Dz. U. z 2018 r. poz. 450 z późn. zm.).

Organizacje pozarządowe podejmujące działania na rzecz społeczności lokalnej, są ważnym ogniwem wspólnoty samorządowej, jaką stanowi gmina, Działania podejmowane przez organizacje pozarządowe sprawiają, iż rośnie ich rola w kreowaniu pozytywnych zmian w środowisku lokalnym, co ma również wpływ na rozwój i promocję gminy. Organizacje pobudzają aktywność obywatelską, uczą dialogu społecznego, są łącznikiem pomiędzy obywatelami, a władzą.

Przyjmując program współpracy gminy Inowrocław z organizacjami pozarządowymi na 2019 rok Rada Gminy Inowrocław wyraża wolę budowania dialogu obywatelskiego, stwarzania warunków do realizacji inicjatyw służących mieszkańcom Gminy i deklaruje ścisłe współdziałanie z organizacjami pozarządowymi w realizacji zadań ustawowych gminy.

Dlatego w programie ujęto liczne formy współpracy gminy z organizacjami oraz katalog wspieranych i powierzanych zadań.

Adresatami programu są:

- organizacje pozarządowe,
- inne podmioty wymienione w art. 3 ust. 3 ustawy z dnia 24 kwietnia 2003 r. o działalności pożytku publicznego i o wolontariacie (Dz. U. z 2018 r. poz. 450 z późn. zm.)

## I. Postanowienia ogólne

Współpraca z organizacjami pozarządowymi i innymi podmiotami wymienionymi w art. 3 ust. 3 ustawy o działalności pożytku publicznego i o wolontariacie należy do zadań własnych Gminy określonych w art. 7 ust. 1 pkt 19 i art. 9 ust. 1 ustawy z dnia 8 marca 1990 r. o samorządzie gminnym (Dz. U. z 2018 r. poz. 994 z późn. zm).

2. Podstawą opracowania Programu współpracy Gminy Inowrocław z organizacjami pozarządowymi oraz podmiotami wymienionymi w art. 3 ust. 3 ustawy z dnia 24 kwietnia 2003 r. o działalności pożytku publicznego i o wolontariacie na 2019 rok jest art. 5 a ust. 1 i 4 ustawy z dnia 24 kwietnia 2003 r. o działalności pożytku publicznego i o wolontariacie (Dz. U. z 2018 r. poz. 450 z późn. zm.).

Ileć w Programie jest mowa o:

- 1) organizacjach pozarządowych – rozumie się przez to organizacje pozarządowe oraz podmioty wymienione w art. 3 ust. 2 i 3 ustawy z dnia 24 kwietnia 2003 r. o działalności pożytku publicznego i o wolontariacie (Dz. U. z 2018 r. poz. 450 z późn. zm.),
- 2) Gminie – rozumie się przez to Gminę Inowrocław,
- 3) koordynatorze – rozumie się Sekretarza Gminy Inowrocław,
- 4) ustawie – rozumie się przez to ustawę z dnia 24 kwietnia 2003 r. o działalności pożytku publicznego i o wolontariacie (Dz. U. z 2018 r. poz. 450 z późn. zm.),
- 5) dotacji – rozumie się przez to dotacje w rozumieniu art. 127 ust. 1 pkt 1 lit. e oraz art. 221 ustawy z dnia 27 sierpnia 2009 r. o finansach publicznych (Dz. U. z 2017 r. poz. 2077 z późn. zm.),
- 6) programie – rozumie się przez to Programu współpracy Gminy Inowrocław z organizacjami pozarządowymi oraz podmiotami wymienionymi w art. 3 ust. 3 ustawy z dnia 24 kwietnia 2003 r. o działalności pożytku publicznego i o wolontariacie na 2019 rok.

## II. Cel główny i cele szczegółowe Programu

1. Celem głównym współpracy jest budowanie partnerstwa pomiędzy Gminą Inowrocław, a organizacjami pozarządowymi, służącego rozpoznaniu i zaspokojeniu potrzeb mieszkańców oraz wzmacnianiu aktywności obywatelskiej w realizacji priorytetów rozwoju Gminy i rozwiązywaniu problemów lokalnych.

2. Celami szczegółowymi Programu są:

- 1) wspieranie aktywności społeczności lokalnej;
- 2) umacnianie w świadomości społecznej poczucia odpowiedzialności za siebie i Gminę;
- 3) tworzenie warunków dla powstawania inicjatyw na rzecz społeczności lokalnej;
- 4) zwiększanie udziału sektora obywatelskiego w kreowaniu polityki społecznej Gminy;
- 5) wprowadzanie nowatorskich działań na rzecz mieszkańców;
- 6) integrację podmiotów polityki lokalnej;
- 7) zmniejszanie kosztów ponoszonych przez budżet Gminy na wykonywanie usług publicznych przy utrzymaniu standardów świadczonych usług;
- 8) poprawę jakości życia mieszkańców poprzez zaspokajanie potrzeb społecznych;
- 9) otwarcie na innowacyjność i konkurencyjność poprzez umożliwienie organizacjom pozarządowym indywidualnego wystąpienia z ofertą realizacji projektów konkretnych zadań publicznych, które prowadzone są przez samorząd;
- 10) polepszanie współpracy Gminy z organizacjami pozarządowymi.

3. Cele szczegółowe Programu wynikają z realizowanych przez Gminę Inowrocław strategii i programów rozwojowych.



4. Współpraca organizacji pozarządowych oparta na zasadach partnerstwa ma na celu efektywniejsze wykonywanie zadań Gminy Inowrocław poprzez możliwie pełne wykorzystanie potencjału organizacji pozarządowych.

### III. Zasady współpracy

1. Współpraca Gminy Inowrocław z organizacjami pozarządowymi w roku 2019 realizowana będzie przy poszanowaniu zasad: pomocniczości, efektywności, uczciwej konkurencji, jawności, partnerstwa, suwerenności stron i wzajemnego poszanowania interesów partnerów współpracy:

a) **zasada pomocniczości** jest zasadą o charakterze ustrojowym oznacza uporządkowanie wzajemnych relacji oraz podział zadań między sektorem publicznym, a sektorem obywatelskim ukierunkowany na rozwój współuczestnictwa obywateli, ich wspólnot i organizacji,

b) **zasada efektywności** polega na spójnym dążeniu do osiągnięcia najlepszych efektów w realizacji zadań publicznych,

c) **zasada uczciwej konkurencji oraz zasada jawności** polegają na kształtowaniu przejrzystych zasad współpracy, opartych na równych i jawnych kryteriach wyboru realizatora zadania publicznego oraz na zapewnieniu równego dostępu do informacji,

d) **zasada partnerstwa** oznacza, iż strony podejmują współpracę w identyfikowaniu i definiowaniu problemów i zadań, wypracowaniu najlepszych sposobów ich realizacji, traktując się wzajemnie jako podmioty równoprawne,

e) **zasada suwerenności** stron polega na tym, iż strony mają prawo do niezależności i odrębności w samodzielnym definiowaniu i poszukiwaniu sposobów rozwiązywania problemów i zadań.

### IV. Zakres przedmiotowy

1. Przedmiotem współpracy Gminy z organizacjami pozarządowymi jest realizacja zadań publicznych wymienionych w art. 4 ust. 1 ustawy z dnia 24 kwietnia 2003 r. o działalności pożytku publicznego i o wolontariacie (Dz. U. z 2018 r. poz. 450 z późn. zm.), należących do zadań własnych Gminy;

2. Gmina będzie wspierać działalność organizacji pozarządowych w szczególności w zakresie:

**1) pomocy społecznej, w tym pomoc rodzinom i osobom w trudnej sytuacji życiowej oraz wyrównywanie szans tych rodzin i osób:**

- a) kompleksowe prowadzenie Domu Dziennego Pobytu „Senior +” w Żalinowie,
- b) kompleksowe prowadzenie Środowiskowego Domu Samopomocy w Żalinowie,

**2) ochrony i promocji zdrowia:**

- a) prowadzenie działań z zakresu profilaktyki i promocji zdrowia mających na celu utrzymanie i poprawę zdrowia oraz związanej z nim jakości życia mieszkańców Gminy,
- b) promocja świadomego rodzicielstwa, wszechstronne przygotowanie rodziców do narodzin dziecka, jego pielęgnacji oraz budowa więzi emocjonalnych rodziców z dzieckiem,
- c) podniesienie bezpieczeństwa wśród dzieci i młodzieży szkół prowadzonych przez Gminę w zakresie pierwszej pomocy przedmedycznej, zminimalizowanie ofiar nieszczęśliwych zdarzeń,
- d) działalność na rzecz rozwoju krwiodawstwa i krwiolecznictwa oraz pozyskiwanie honorowych dawców krwi,

**3) wspierania i upowszechniania kultury fizycznej:**

- a) organizacja imprez rekreacyjno-sportowych, turystycznych i różnych form wypoczynku,

umożliwiających mieszkańcom Gminy realizację potrzeb w zakresie aktywności ruchowej i zdrowego stylu życia oraz wychowania poprzez sport, popularyzacja różnych dyscyplin sportu wśród mieszkańców Gminy,

b) organizacja przedsięwzięć, programów oraz realizacja zadań w kraju i zagranicą w zakresie usportowienia dzieci i młodzieży poprzez prowadzenie zajęć w różnych dyscyplinach sportu, mających na celu przygotowanie ich do rywalizacji sportowej,

**4) kultury, sztuki, ochrony dóbr kultury i dziedzictwa narodowego:**

a) wspieranie wszystkich zadań w zakresie kultury z traktowaniem priorytetowo przedsięwzięć z udziałem dzieci i młodzieży,

b) organizacja integracyjnych imprez kulturalnych dla dzieci, młodzieży i osób niepełnosprawnych,

c) organizacja przedsięwzięć promocyjnych o charakterze gminnym w zakresie rozwoju kultury i ochrony dziedzictwa kulturowego, promocji twórczości, edukacji i oświaty,

**5) nauki, szkolnictwa wyższego, edukacji, oświaty i wychowania:**

a) wspieranie wszystkich zadań edukacyjnych skierowanych do dzieci i młodzieży,

b) wspieranie inicjatyw, które służą wychowaniu w duchu patriotyzmu i poszanowania dziedzictwa narodowego, umacniają wśród dzieci i młodzieży poczucie tożsamości narodowej oraz przygotowują do świadomego korzystania z zasad demokracji w życiu ich społeczności,

c) wspieranie inicjatyw i działań, które kształtują wśród młodych ludzi szacunek dla drugiego człowieka i historii oraz postawy, przekonania i umiejętności umożliwiające współistnienie w społeczności międzynarodowej,

d) aktywizacja osób starszych poprzez edukację,

**6) turystyki i krajoznawstwa:**

a) wspieranie działań na rzecz rozwoju i upowszechniania turystyki o zasięgu regionalnym i ogólnopolskim takich jak: organizacja imprez turystycznych (rajdy, spływy, spotkania, olimpiady i konkursy turystyczne, festyny turystyczne, zloty, itp.) oraz form wypoczynku letniego i zimowego (obozy, biwaki, itp.), wyznaczanie i odnawianie szlaków turystycznych, wydawnictwa promocyjne, organizacja imprez promocyjnych,

**7) ratownictwa i ochrony ludności:**

a) zapewnienie bezpieczeństwa nad jeziorem Szarlejskim w Gminie Inowrocław.

## V. Formy współpracy

1. Gmina prowadzi działalność w sferze zadań publicznych, o której mowa w art. 4 ust.1 ustawy we współpracy z organizacjami pozarządowymi, prowadzącymi odpowiednio do terytorialnego zakresu działania Gminy działalność pożytku publicznego w zakresie odpowiadającym zadaniom tych organów.

2. Podstawowym kryterium decydującym o współpracy Gminy z organizacjami pozarządowymi jest realizacja przez nie zadań statutowych na rzecz Gminy i jej mieszkańców.

3. Współpraca Gminy z organizacjami pozarządowymi może odbywać się w następujących formach:

1) zlecenia organizacjom pozarządowym oraz podmiotom wymienionym w art. 3 ust. 3 realizacji zadań publicznych na zasadach określonych w ustawie;



- 2) wzajemnego informowania się o planowanych kierunkach działalności;
- 3) konsultowania z organizacjami pozarządowymi oraz podmiotom wymienionym w art. 3 ust. 3 projektów aktów normatywnych w dziedzinach dotyczących działalności statutowej tych organizacji;
- 4) konsultowania projektów aktów normatywnych dotyczących sfery zadań publicznych, o której mowa w art. 4 ustawy z radą działalności pożytku publicznego, w przypadku jej utworzenia;
- 5) tworzenia wspólnych zespołów o charakterze doradczym i inicjatywnym, złożonych z przedstawicieli organizacji pozarządowych oraz podmiotów wymienionych w art. 3 ust. 3 ustawy i przedstawicieli właściwych organów Gminy;
- 6) umowy o wykonanie inicjatywy lokalnej na zasadach określonych w ustawie;
- 7) umowy partnerskiej określonej w art. 28a ust.1 ustawy z dnia 6 grudnia 2016 r, o zasadach prowadzenia polityki rozwoju oraz porozumienia albo umowy o partnerstwie określonym w art. 33 ust. 1 ustawy z dnia 11 lipca 2014 o zasadach realizacji programów w zakresie polityki spójności finansowanych w perspektywie finansowej 2014-2020.

4. Samorząd Gminy Inowrocław w miarę możliwości i potrzeb będzie wspierał ekonomię społeczną.

5. Współpraca, o której mowa w pkt. 3 odbywać się będzie na zasadach pomocniczości, suwerenności stron, partnerstwa, efektywności, uczciwej konkurencji i jawności.

6. Zlecenie realizacji zadań publicznych, jako zadań zleconych w rozumieniu ustawy z dnia 27 sierpnia 2009 r. o finansach publicznych (Dz. U. z 2017 r. poz. 2077 z późn. zm.) może mieć formy:

- 1) powierzenia wykonania zadań publicznych, wraz z udzieleniem dotacji na finansowanie ich realizacji,
- 2) wspierania wykonania zadań publicznych, wraz z udzieleniem dotacji na dofinansowanie ich realizacji,

Wspieranie oraz powierzenie odbywa się po przeprowadzeniu otwartego konkursu ofert lub w trybach określonych w art. 11a-11c lub 19 a ustawy.

7. Na podstawie oferty organizacji pozarządowej Wójt Gminy Inowrocław może zlecić organizacji, z pominięciem otwartego konkursu ofert, realizację zadania publicznego o charakterze lokalnym lub regionalnym, jeśli spełnione są łącznie następujące warunki:

- 1) wysokość dofinansowania lub finansowania zadania publicznego nie przekracza kwoty 10.000 zł;
- 2) zadanie publiczne ma być realizowane w okresie nie dłuższym niż 90 dni.

8. Łączna kwota środków finansowych przekazanych przez Wójta Gminy Inowrocław w trybie o którym mowa w pkt. 7 tej samej organizacji pozarządowej w danym roku kalendarzowym nie może przekroczyć kwoty 20.000 zł.

9. Wysokość środków finansowych przyznanych przez Wójta Gminy Inowrocław w trybie, o którym mowa w pkt. 7 nie może przekroczyć 20% dotacji planowanych w roku budżetowym na realizację zadań publicznych przez organizacje pozarządowe.

10. Pozafinansowe formy współpracy Gminy z organizacjami pozarządowymi dotyczą sfer:  
1. informacyjnej:

- 1) prowadzenie serwisu informacyjnego na stronach internetowych Gminy [www.gminainowroclaw.eu](http://www.gminainowroclaw.eu), poświęconego organizacjom pozarządowym, zawierającego bazę danych o organizacjach pozarządowych prowadzących działania statutowe na rzecz Gminy

i jej mieszkańców,

- 2) organizowanie spotkań organizacji pozarządowych współpracujących z Gminą w celu zbierania opinii i wniosków na temat stanu współpracy, a w szczególności realizacji Programu oraz wzajemnego informowania się o planowanych kierunkach działalności,
- 3) konsultowania projektów uchwał Rady Gminy Inowrocław w dziedzinach dotyczących działalności statutowej organizacji pozarządowych,
- 4) udostępnienie organizacjom pozarządowym materiałów promujących Gminę,
- 5) umieszczenie na stronach internetowych Gminy konkursów ofert dla organizacji pozarządowych ogłaszanych w 2019 roku,

## 2. organizacyjnej:

- 1) inicjowanie działań integrujących organizacje pozarządowe,
- 2) tworzenie wspólnych zespołów o charakterze inicjatywnym i doradczym w celach:
  - a) definiowania i opiniowania priorytetowych dla Gminy obszarów problemowych, w rozwiązywanie których organizacje pozarządowe mogą się włączyć jako potencjalni realizatorzy zadania,
  - b) opiniowanie ofert konkursowych poprzez udział przedstawicieli organizacji pozarządowych w komisjach konkursowych do spraw opiniowania ofert.
- 3) udostępnienie organizacjom pozarządowym pomieszczeń Urzędu Gminy w Inowrocławiu na spotkania związane z realizacją Programu,
- 4) działania na rzecz wzmocnienia instytucjonalnego organizacji pozarządowych, np. informowanie o możliwościach doradztwa prawnego i organizacyjnego dla organizacji pozarządowych, uczestnictwa w szkoleniach, konsultacjach i konferencjach,
- 5) promowanie działalności promocyjnej i informacyjnej wspólnych przedsięwzięć Gminy i organizacji pozarządowych,
- 6) merytoryczną pomoc w nawiązywaniu kontaktów z organizacjami pozarządowymi spoza Gminy i w nawiązywaniu kontaktów międzynarodowych,
- 7) pomoc w pozyskiwaniu środków finansowych na realizację zadań publicznych z innych źródeł, niż budżet Gminy poprzez informowanie o potencjalnych źródłach finansowania i udzielanie rekomendacji w przypadkach ubiegania się przez organizacje pozarządowe o środki ze źródeł zewnętrznych,
- 8) pomoc w pozyskiwaniu lokalu na działalność statutową organizacji, na potrzeby realizacji projektów na preferencyjnych warunkach określonych w odrębnym Zarządzeniu Wójta Gminy Inowrocław.

## 3. szkoleniowej:

- 1) informowanie, inicjowanie lub współorganizowanie szkoleń dla organizacji pozarządowych,
- 2) angażowanie organizacji pozarządowych do wymiany doświadczeń i prezentacji osiągnięć,

## 4. pozostałej:

- 1) wydawanie opinii o działalności organizacji pozarządowych oraz udzielenie rekomendacji na ich wnioski,
- 2) możliwość objęcia patronatem Wójta Gminy Inowrocław przedsięwzięć realizowanych przez organizacje pozarządowe na rzecz mieszkańców Gminy,
- 3) możliwość wspólnej realizacji projektów współfinansowanych ze środków pozabudżetowych,
- 4) współdziałanie z organizacjami pozarządowymi prowadzącymi statutową działalność w sferze pożytku publicznego,
- 5) wsparcie merytoryczne i organizacyjne dla tworzenia i rozwoju organizacji pozarządowych,
- 6) zgłaszanie przez organizacje pozarządowe potrzeb społeczności lokalnej i wspólne planowanie działań służących zaspokojeniu potrzeb społecznych.

## VI. Priorytetowe zadania publiczne

Do priorytetowych zadań publicznych w 2019 roku należą:

- 1) pomoc społeczna, w tym pomoc rodzinom i osobom w trudnej sytuacji życiowej oraz wyrównywanie szans tych rodzin i osób.
- 2) ochrona i promocja zdrowia;
- 3) wspieranie i upowszechnianie kultury fizycznej;
- 4) kultura, sztuka, ochrona dóbr kultury i dziedzictwa narodowego;
- 5) nauka, szkolnictwo wyższe, edukacja, oświata i wychowanie;
- 6) turystyka i krajoznawstwo;
- 7) ratownictwo i ochrona ludności.

## VII. Okres realizacji Programu

Gmina Inowrocław realizuje zadania publiczne we współpracy z podmiotami prowadzącymi działalność pożytku publicznego na podstawie rocznego Programu współpracy i działania te obejmują rok kalendarzowy 2019.

## VIII. Sposób realizacji Programu

Podmiotami uczestniczącymi w realizacji Programu są:

- 1) **Rada Gminy Inowrocław** – w zakresie wyznaczania kierunków współpracy Gminy z organizacjami pozarządowymi oraz określenia wysokości środków przeznaczonych na wspieranie lub powierzanie zadań publicznych realizowanych przez organizacje pozarządowe.
- 2) **Wójt Gminy Inowrocław** – w zakresie bieżącej współpracy z organizacjami pozarządowymi, a w szczególności:
  - a) ogłaszania otwartych konkursów ofert na realizację zadań publicznych,
  - b) ustalania i powoływania składu komisji konkursowych,
  - c) wybierania najkorzystniejszych ofert realizacji zadań publicznych na podstawie rekomendacji komisji konkursowych,
  - d) konsultowania z organizacjami pozarządowymi i innymi podmiotami lub gminną radą działalności pożytku publicznego projektów aktów prawa miejscowego w dziedzinach dotyczących działalności statutowej organizacji pozarządowych.
- 3) **organizacje pozarządowe** prowadzące odpowiednio do terytorialnego zakresu działania Gminy działalność pożytku publicznego w zakresie odpowiadającym zadaniom tych organów oraz realizują zadania statutowe na rzecz Gminy i jej mieszkańców.
- 4) **Gminna Rada Działalności Pożytku Publicznego w sytuacji jej powołania.**

## IX. Wysokość środków planowanych na realizację Programu

Na realizację Programu w 2019 r. planuje się przeznaczyć nie mniej niż **750.000,- zł**, w tym na realizację zadań w zakresie:

- 1) pomocy społecznej, w tym pomoc rodzinom i osobom w trudnej sytuacji życiowej oraz wyrównywanie szans tych rodzin i osób.- **670.000,- zł**
- 2) ochrony i promocja zdrowia w wysokości **15.000,- zł;**
- 3) wspierania i upowszechniania kultury fizycznej w wysokości **13.000,- zł;**
- 4) kultury, sztuki, ochrony dóbr kultury i dziedzictwa narodowego w wysokości **30.000,- zł;**

- 5) nauki, szkolnictwa wyższego, edukacji, oświaty i wychowania w wysokości **6.000,- zł.**;
- 6) turystyki i krajoznawstwa w wysokości **13.000,-zł.**;
- 7) ratownictwa i ochrony ludności w wysokości **3.000,- zł.**

## **X. Sposób oceny realizacji Programu**

1. Miernikami efektywności realizacji Programu w danym roku będą informacje dotyczące w szczególności:
  - 1) liczby ogłoszonych otwartych konkursów ofert;
  - 2) liczby ofert, które wpłynęły od organizacji pozarządowych;
  - 3) liczby umów zawartych z organizacjami pozarządowymi na realizację zadań publicznych w ramach środków finansowych przekazanych organizacjom pozarządowym przez Gminę;
  - 4) wysokość środków finansowych przeznaczonych z budżety Gminy na realizację zadań publicznych przez organizacje pozarządowe;
  - 5) liczby osób, które były adresatami zadań publicznych realizowanych przez organizacje pozarządowe;
  - 6) liczby wspólnych przedsięwzięć podejmowanych przez organizacje pozarządowe i Gminę;
  - 7) stopnia zgodności realizowanych przez organizacje pozarządowe zadań publicznych z priorytetami przyjętymi w niniejszym Programie.
2. Monitorowaniem współpracy z organizacjami pozarządowymi zajmuje się Sekretarz Gminy Inowrocław.
3. Bieżącym monitoringiem w zakresie realizacji Programu zajmuje się Referat Spraw Społecznych Urzędu Gminy w Inowrocławiu oraz gminne jednostki organizacyjne właściwe merytorycznie ze względu na rodzaj zadania publicznego.
4. Referat Spraw Społecznych Urzędu Gminy w Inowrocławiu oraz gminne jednostki organizacyjne przekazują Sekretarzowi Gminy Inowrocław roczną informację o sposobie realizacji Programu współpracy z organizacjami pozarządowymi, w zakresie swojej działalności.
5. Wójt Gminy Inowrocław, w terminie określonym w ustawie o działalności pożytku publicznego i o wolontariacie składa co roku Radzie Gminy Inowrocław sprawozdanie z realizacji Programu współpracy z organizacjami pozarządowymi za rok poprzedni.
6. Sprawozdanie podlega publikacji w Biuletynie Informacji Publicznej, na stronie internetowej Urzędu Gminy Inowrocław [www.gminainowroclaw.eu](http://www.gminainowroclaw.eu) oraz na tablicy ogłoszeń w Urzędzie Gminy w Inowrocławiu.

## **XI. Informacja o sposobie tworzenia Programu oraz o przebiegu konsultacji**

1. Projekt Programu współpracy Gminy Inowrocław z organizacjami pozarządowymi na 2019 rok powstał na bazie Programu współpracy na rok 2018 z uwzględnieniem opinii wyrażonych przez organizacje pozarządowe.
2. Przygotowany projekt uchwały w sprawie uchwalenia Programu został skierowany do konsultacji społecznych z organizacjami pozarządowymi, poprzez upublicznienie w Biuletynie Informacji Publicznej [www.bip.gminainowroclaw.eu](http://www.bip.gminainowroclaw.eu), na stronie internetowej Urzędu Gminy [www.gminainowroclaw.eu](http://www.gminainowroclaw.eu) i wywieszenie na tablicy ogłoszeń w Urzędzie Gminy w Inowrocławiu.

Z inicjatywy Wójta Gminy Inowrocław zorganizowano w dniu 26 września 2018 r. w Urzędzie Gminy w Inowrocławiu spotkanie z organizacjami pozarządowymi w celu omówienia i konsultowania projektu uchwały.

Konsultacje trwały w okresie od dnia 14 września 2018 r. do dnia 28 września 2018 r.





2. Sprawozdanie z przebiegu i wyników konsultacji zostało opublikowane na stronie internetowej Urzędu Gminy w Inowrocławiu [www.gminainowroclaw.eu](http://www.gminainowroclaw.eu), w Biuletynie Informacji Publicznej [www.bip.gminainowroclaw.eu](http://www.bip.gminainowroclaw.eu) oraz wywieszono na tablicy ogłoszeń w siedzibie Urzędu Gminy w Inowrocławiu.

## **XII. Tryb powoływania i zasady działania Komisji Konkursowych do opiniowania ofert w otwartych konkursach ofert**

1. Do oceny ofert złożonych przez organizacje pozarządowe powołane zostaną Komisje konkursowe odrębnym zarządzeniem Wójta Gminy Inowrocław. Skład komisji zostanie opublikowany na stronie internetowej Urzędu Gminy w Inowrocławiu [www.gminainowroclaw.eu](http://www.gminainowroclaw.eu), w Biuletynie Informacji Publicznej [www.bip.gminainowroclaw.eu](http://www.bip.gminainowroclaw.eu) oraz wywieszony na tablicy ogłoszeń w siedzibie Urzędu Gminy w Inowrocławiu.
2. W skład komisji wchodzi:
  - 1) przedstawiciele organu wykonawczego Gminy,
  - 2) reprezentanci organizacji pozarządowych, z wyłączeniem osób reprezentujących organizacje pozarządowe biorące udział w konkursie.
3. W pracach Komisji konkursowej mogą uczestniczyć także, z głosem doradczym osoby posiadające specjalistyczną wiedzę w dziedzinie obejmującej zakres zadań publicznych, których konkurs dotyczy.
4. Ocena ofert odbywa się na podstawie kryteriów oceny wniosków zawartych w warunkach konkursowych.
5. Komisja konkursowa przy rozpatrywaniu ofert:
  - 1) ocenia możliwość realizacji zadania przez organizacje pozarządowe;
  - 2) ocenia przedstawioną kalkulację kosztów realizacji zadania, w tym w odniesieniu do zakresu rzeczowego zadania;
  - 3) uwzględnia wysokość środków publicznych przeznaczonych na realizację zadania;
  - 4) ocenia proponowaną jakość wykonania zadania i kwalifikacje osób przy udziale, których wnioskodawca będzie realizował zadanie publiczne;
  - 5) uwzględnia planowany przez organizację pozarządową udział środków własnych lub środków pochodzących z innych źródeł na realizację zadania publicznego;
  - 6) uwzględnia planowany przez organizację pozarządową wkład rzeczowy, osobowy, w tym świadczenia wolontariuszy i pracę społeczną członków;
  - 7) uwzględnia analizę i ocenę realizacji zleconych zadań publicznych w przypadku organizacji pozarządowych, które w latach poprzednich realizowały zlecone zadania publiczne, biorąc pod uwagę rzetelność i terminowość oraz sposób rozliczenia otrzymanych na ten cel środków.
6. Przyznanie środków finansowych nastąpi w drodze Zarządzenia Wójta Gminy Inowrocław.
7. O środki w ramach współpracy mogą ubiegać się wyłącznie organizacje pozarządowe prowadzące działania statutowe na rzecz mieszkańców Gminy Inowrocław, które zaspakajają ich ważne potrzeby. Podstawowym kryterium decydującym o udzielaniu przez Gminę wsparcia dla organizacji pozarządowych jest działalność statutowa na rzecz Gminy i jej mieszkańców.

## **XIII. Postanowienia końcowe**

1. Program ma charakter otwarty, zakłada możliwość uwzględnienia nowych form współpracy i doskonalenia tych, które już zostały określone.

2. Zmiany w Programie mogą być dokonywane w trybie ustawy z dnia 24 kwietnia 2003 r. o działalności pożytku publicznego i o wolontariacie (Dz. U. z 2018 r. poz. 450 z późn. zm.), oraz uchwały Nr XLVII/268/2010 Rady Gminy Inowrocław z dnia 16 sierpnia 2010 w sprawie określenia szczegółowego sposobu konsultowania z organizacjami pozarządowymi i innymi podmiotami lub gminną radą działalności pożytku publicznego projektów aktów prawa miejscowego w dziedzinach dotyczących działalności statutowej tych organizacji.

Wójt  
Gminy Inowrocław  
Tadeusz Kłaczak

Sporządziła: Hanna Polak

~~RADCA PRAWNY  
Natalia Falkowska-Wierczewska  
ED-1083~~

## Projekt

UCHWAŁA NR \_\_\_\_\_  
RADY GMINY INOWROCŁAW  
z dnia \_\_\_\_\_ 2018 r.

**w sprawie przyjęcia Gminnego programu opieki nad zabytkami dla Gminy Inowrocław na lata 2018 - 2021**

Na podstawie art. 18 ust. 2 pkt 15 ustawy z dnia 8 marca 1990 r. o samorządzie gminnym (Dz. U. z 2018 r. poz. 994 z późn. zm.<sup>1)</sup>) w związku z art. 87 ust. 1, 3 i 4 ustawy z dnia 23 lipca 2003 r. o ochronie zabytków i opiece nad zabytkami (Dz. U. z 2017 r. poz. 2187 z późn. zm.<sup>2)</sup>) uchwala się, co następuje:

§ 1. Przyjmuje się Gminny programu opieki nad zabytkami dla Gminy Inowrocław na lata 2018 – 2021, stanowiący załącznik do niniejszej uchwały.

§ 2. Wykonanie uchwały powierza się Wójtowi Gminy Inowrocław.

§ 3. Uchwała wchodzi w życie po upływie 14 dni od dnia ogłoszenia w Dzienniku Urzędowym Województwa Kujawsko - Pomorskiego.

*Przewodniczący  
Rady Gminy Inowrocław*

*Augustyn Korona*

<sup>1)</sup> Zmiany tekstu jednolitego wymienionej ustawy zostały ogłoszone w Dz. U. z 2018 r. poz. 1000, poz.1349 i poz.1432.

<sup>2)</sup> Zmiany tekstu jednolitego wymienionej ustawy zostały ogłoszone w Dz. U. z 2018 r. poz. 10 i poz.1669.

RADCA PRAWNY  
*Natalia Falkowska-Wierciewska*  
BD-1083

## UZASADNIENIE

Zgodnie z art. 7 ust. 1 pkt 9 ustawy z dnia 8 marca 1990 r. o samorządzie gminnym do zadań własnych gminy należą sprawy dotyczące ochrony zabytków i opieki nad zabytkami.

Artykuł 87 ust. 1 ustawy z dnia 23 lipca 2003 r. o ochronie zabytków i opiece nad zabytkami nakłada na Wójta gminy obowiązek sporządzenia na okres 4 lat gminnego programu opieki nad zabytkami, natomiast artykuł 87 ust. 3 stanowi, iż gminny program opieki nad zabytkami przyjmuje rada gminy po uzyskaniu pozytywnej opinii wojewódzkiego konserwatora zabytków.

Gminny program opieki nad zabytkami dla Gminy Inowrocław na lata 2018-2021 uzyskał w dniu 14 lipca 2018 r. pozytywną opinię Wojewódzkiego Urzędu Ochrony Zabytków w Toruniu Delegatura w Bydgoszczy Nr WUOZ.DB.RDZ.5121.4.2018.HM.

Niniejszy program określa kierunki działań i zadania, które zostaną podjęte w zakresie opieki nad zabytkami na terenie Gminy Inowrocław w latach 2018-2021.

Z realizacji programu Wójt Gminy sporządza co 2 lata sprawozdanie, które przedstawia Radzie Gminy.

Wobec powyższego podjęcie przedmiotowej uchwały jest konieczne.

Wójt  
Gminy Inowrocław  
Tadeusz Kacprzak

Sporządziła: Hanna Polak

RADCA PRAWNY  
*Natalia Falborska-Wierczewska*  
BD-1683

**PROJEKT**

**UCHWAŁA NR .....  
RADY GMINY INOWROCŁAW  
z dnia .....**

**w sprawie przystąpienia do sporządzenia miejscowego planu zagospodarowania przestrzennego dla terenu położonego w części miejscowości Tupadły, gmina Inowrocław.**

Na podstawie art. 18 ust. 2 pkt 5 ustawy z dnia 8 marca 1990r. o samorządzie gminnym (Dz. U. z 2018r. poz. 994 z późn. zm. <sup>1</sup>) oraz art. 14 ust. 1, 2 i 4 ustawy z dnia 27 marca 2003r. o planowaniu i zagospodarowaniu przestrzennym (Dz. U. z 2018r. poz. 1945) uchwala się, co następuje:

§ 1. Przystąpić do sporządzenia miejscowego planu zagospodarowania przestrzennego dla terenu położonego w części miejscowości Tupadły, gmina Inowrocław.

§ 2. Granice obszaru objętego projektem planu określa załącznik graficzny nr 1 do niniejszej uchwały.

§ 3. Wykonanie uchwały powierza się Wójtowi Gminy Inowrocław.

§ 4. Uchwała wchodzi w życie z dniem podjęcia.

**Przewodniczący  
Rady Gminy Inowrocław**

**Augustyn Korona**

---

<sup>1</sup> Zmiany tekstu jednolitego wymienionej ustawy zostały ogłoszone w Dz. U. z 2018 r. poz. 1000, poz. 1349 oraz poz. 1432.

**RADCA PRAWNY**  
*Natalia Pałkowska-Wieczorek*  
BD-1083

## UZASADNIENIE

### UCHWAŁA NR ..... RADY GMINY INOWROCŁAW z dnia .....

O przystąpieniu do sporządzenia miejscowego planu zagospodarowania przestrzennego zgodnie z art. 14 ust. 1 ustawy z dnia 27 marca 2003r. o planowaniu i zagospodarowaniu przestrzennym (Dz. U. z 2018r. poz. 1945) rozstrzyga rada gminy w drodze uchwały.

Uchwała Rady Gminy Inowrocław w sprawie przystąpienia do sporządzenia miejscowego planu zagospodarowania przestrzennego dla terenu położonego w części miejscowości Tupadły rozpocznie tryb formalno-prawny sporządzenia planu, stosownie do zapisów powołanej wcześniej ustawy.

Projektowany plan miejscowy umożliwi lokalizację nowej zabudowy mieszkaniowej i usługowej.

Podjęcie uchwały o przystąpieniu do sporządzenia planu miejscowego, zgodnie z art. 14 ust. 5 ustawy z dnia 27 marca 2003 r. o planowaniu i zagospodarowaniu przestrzennym, zostało poprzedzone szeregiem analiz m.in. o charakterze funkcjonalnym, przestrzennym i terenowo-prawnym, które potwierdzają zasadność przystąpienia do sporządzenia w/w planu. Ponadto stwierdza się, że wykonano analizę dotyczącą stopnia zgodności przewidywanych rozwiązań planu miejscowego z ustaleniami Studium Uwarunkowań i Kierunków Zagospodarowania Przestrzennego Gminy Inowrocław.

W związku z powyższym wywołanie niniejszej uchwały jest uzasadnione.

W O J T

*mgr inż. Tadeusz Kacprzak*

**Przewodniczący  
Rady Gminy Inowrocław**

**Augustyn Korona**

RADCA PRAWNA

*Natalia Falkowska-Wierczomska*  
65-1003

ZALĄCZNIK NR 1  
DO UCHWAŁY NR .....  
RADY GMINY INOWROCŁAW  
Z DNIA .....

95/10  
WOJT

*mgr inż. Tadeusz Kacprzak*

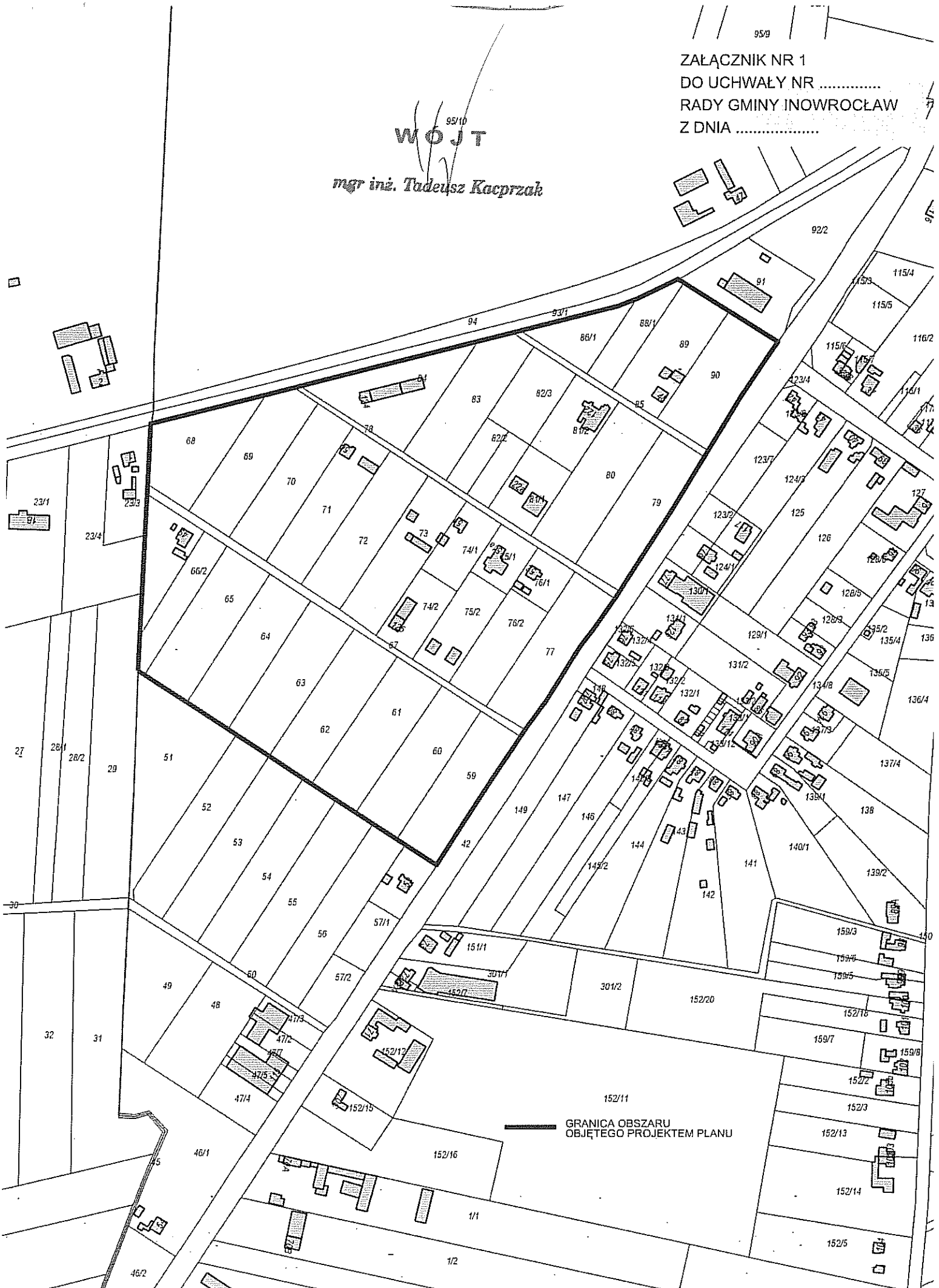

GRANICA OBSZARU  
OBJĘTEGO PROJEKTEM PLANU

**Projekt**

z dnia 17 października 2018 r.  
Zatwierdzony przez .....

**UCHWAŁA NR .....  
RADY GMINY INOWROCŁAW**

z dnia 15 października 2018 r.

**w sprawie określenia zasad udzielania przez gminę Inowrocław dotacji celowej na dofinansowanie kosztów inwestycji polegających na likwidacji źródeł tzw. niskiej emisji**

Na podstawie art. 403 ust. 5 ustawy z dnia 27 kwietnia 2001 r. - Prawo ochrony środowiska (Dz. U. z 2018r. poz. 799 z późn.zm.)<sup>1)</sup> uchwala się, co następuje:

§ 1. Określa się zasady udzielania przez Gminę Inowrocław dotacji celowej na dofinansowanie kosztów inwestycji polegających na likwidacji źródeł tzw. niskiej emisji poprzez działania, o których mowa w § 6, dla osób fizycznych posiadających tytuł prawny do nieruchomości, na której znajduje się budynek, wynikający z prawa własności, współwłasności lub użytkowania wieczystego i wykorzystuje nieruchomość wyłącznie na cele mieszkaniowe.

§ 2. Ilekroć w uchwale jest mowa o:

- 1) dotacji - należy przez to rozumieć dotację celową, o której mowa w § 1;
- 2) Wnioskodawcy – należy przez to rozumieć osobę fizyczną będącą właścicielem, współwłaścicielem lub użytkownikiem wieczystym nieruchomości na terenie Gminy Inowrocław stanowiącej budynek mieszkalny, na której chce dokonać realizacji inwestycji;
- 3) budynku mieszkalnym jednorodzinnym - należy przez to rozumieć budynek mieszkalny jednorodzinny, o którym mowa w art. 3 pkt 2a ustawy z dnia 7 lipca 1994 r. – Prawo budowlane (Dz. U. z 2018 r. poz. 1202 z późn. zm.);
- 4) Wójcie Gminy - należy przez to rozumieć Wójta Gminy Inowrocław;
- 5) źródle ogrzewania opalonym paliwem stałym - należy przez to rozumieć instalacje ogrzewania, w tym piece i kotły, opalane węglem lub koksem;
- 6) inwestycji – należy przez to rozumieć wymianę starego źródła ciepła na nowe źródło ciepła;
- 7) kosztach kwalifikowanych – należy przez to rozumieć koszty, które kwalifikują się do refundacji w ramach udzielonego dofinansowania i zostały poniesione przez Wnioskodawcę (tj. zakup, montaż i uruchomienie źródła ciepła);
- 8) kosztach niekwalifikowanych – należy przez to rozumieć zakup przenośnych urządzeń grzewczych, kotłów, pieców dla których instalacja użytkownika dopuszcza stosowanie węgla jako dodatkowego paliwa, np. kotły na biomasę z możliwością palenia również węglem;
- 9) nowym źródle ciepła – należy przez to rozumieć wysokosprawne i ekologiczne źródło ciepła spełniające kryteria określone w § 5 i 6;

§ 3. Dofinansowaniem objęte są inwestycje związane z wymianą niespełniającego wymagań § 5 niniejszej uchwały źródła ciepła zasilanego paliwem stałym na:

- 1) kotły na paliwa stałe, o których mowa w § 5,
- 2) kotły gazowe, o których mowa w § 6,
- 3) kotły olejowe, o których mowa w § 6,

<sup>1)</sup> Zmiany tekstu jednolitego wymienionej ustawy zostały ogłoszone w Dz. U. z 2018r. poz.1356, poz. 1479, poz. 1564, poz. 1590, poz. 1592, poz. 1648. i poz. 1722



4) kotły elektryczne (piece zasilane prądem elektrycznym).

§ 4. Materiały oraz urządzenia użyte do realizacji inwestycji muszą być fabrycznie nowe oraz spełniać wymagania obowiązujących norm.

§ 5. Kotły na paliwa stałe muszą spełniać w odniesieniu do ogrzewania pomieszczeń wymagania:

- a) klasy 5, określone w normie PN- EN 303 – 5:2012 „Kotły grzewcze – Część 5: Kotły grzewcze na paliwa stałe z ręcznym i automatycznym zasypem paliwa o mocy nominalnej do 500 kw – Terminologia, wymagania, badania i oznakowanie” lub
- b) klasy efektywności energetycznej minimum A (kotły na biomasę), minimum B (kotły na paliwa kopalne), określone w Rozporządzeniu delegowanym Komisji (UE) 2015/1187 z dnia 27 kwietnia 2015r., uzupełniającym dyrektywę Parlamentu Europejskiego i Rady 2010/30/UE w odniesieniu do etykiet efektywności energetycznej dla kotłów na paliwo stałe, ogrzewacze dodatkowe, regulatory temperatury i urządzenia słoneczne oraz
- c) Rozporządzenia Ministra Rozwoju i Finansów z dnia 1 sierpnia 2017 r. w sprawie wymagań dla kotłów na paliwo stałe (Dz.U.z 2017, poz. 1690), w szczególności w zakresie zakazu stosowania w konstrukcji kotłów rusztu awaryjnego.

§ 6. Kotły na paliwa olejowe i gazowe muszą spełniać w odniesieniu do ogrzewania pomieszczeń wymagania klasy efektywności energetycznej minimum A, określone w Rozporządzeniu delegowanym Komisji (UE) NR 811/2013 z dnia 18 lutego 2013 r., oraz w Rozporządzeniu Parlamentu Europejskiego i Rady (UE) 2017/1369 z dnia 4 lipca 2017 r. ustanawiającym ramy etykietowania energetycznego i uchylającym dyrektywę 2010/30/UE.

§ 7. Wymagania, o których mowa w § 4-6, muszą zostać udokumentowane w formie:

- 1) certyfikatu zgodności lub
- 2) świadectwa/zaświadczenia badań.

§ 8. Na jeden budynek mieszkalny jednorodzinny może być udzielone jedno dofinansowanie. Dofinansowanie nie przysługuje, jeżeli w budynku mieszkalnym obok ogrzewania węglowego istnieje już inne alternatywne ekologiczne źródło ciepła (np. piec na gaz).

§ 9. Dotacji podlegają koszty kwalifikowane na zakup, montaż i uruchomienie źródła ciepła w wysokości 3.000,00 zł (słownie: trzy tysiące złotych 00/100), które zostaną poniesione przez Wnioskodawcę po podpisaniu ważnej umowy z Gminą Inowrocław.

§ 10. Warunki niezbędne do uzyskania dotacji to:

- 1) zrealizowanie inwestycji zgodnie z powszechnie obowiązującym prawem, w szczególności przepisami ustawy z dnia 7 lipca 1994 r. – Prawo budowlane (Dz. U. z 2018 r. poz. 1202 z późn. zm.) oraz przepisami wykonawczymi tej ustawy;
- 2) trwała likwidacja wszystkich dotychczasowych źródeł ogrzewania opalanych paliwem stałym znajdujących się w budynku mieszkalnym jednorodzinny (lub jego części), przy czym warunek ten nie musi być spełniony w przypadku występowania pieca kaflowego – pod warunkiem trwałego usunięcia połączenia pieca z przewodem kominowym, poświadczonego opinią kominiarską;
- 3) złożenie przez Wnioskodawcę kompletnego i prawidłowo wypełnionego wniosku na formularzu, który można pobrać w siedzibie Urzędu Gminy Inowrocław lub na stronie internetowej wraz z załącznikami i oświadczeniami;
- 4) złożenie kompletnego i prawidłowo wypełnionego wniosku w okresie trwania naboru w biurze podawczym Urzędu Gminy Inowrocław lub pocztą tradycyjną na adres Urzędu Gminy Inowrocław, ul. Królowej Jadwigi 43, 88-100 Inowrocław; w przypadku przesyłki pocztowej decyduje data wpływu do Urzędu Gminy Inowrocław.

§ 11. Nabór wniosków będzie prowadzony od 1 maja 2019 r. do 31 maja 2019 r. i każdego kolejnego roku w godzinach pracy Urzędu Gminy Inowrocław. O przyjęciu i rozpatrzeniu wniosku decyduje data i godzina złożenia wniosku.

§ 12. Po upływie terminu naboru, wnioski zostaną poddane weryfikacji formalnej według kolejności ich złożenia, w ramach środków finansowych przewidzianych w budżecie Gminy Inowrocław na dany rok.

§ 13. Lista podstawowa, osób zakwalifikowanych do uzyskania dotacji będzie sporządzona do dnia 1 lipca 2019 r. oraz każdego kolejnego roku. Pozostali Wnioskodawcy zostaną ujęci na liście rezerwowej.

§ 14. Złożenie wniosku o dotację nie jest tożsame z otrzymaniem dofinansowania.

§ 15. W przypadku rezygnacji Wnioskodawcy będącego na liście podstawowej, o której mowa w § 13, dotację mogą otrzymać kolejni wnioskodawcy z listy rezerwowej.

§ 16. 1. Wzór przykładowego wniosku, stanowi załącznik nr 1 do niniejszej uchwały.

2. Do wniosku, o którym mowa w § 10 pkt 3 przedmiotowej należy dołączyć:

- 1) oświadczenie, że w budynku mieszkalnym jednorodzinnym posadowionym na nieruchomości gruntowej stanowiącym część składową tej nieruchomości, budynku mieszkalnym trwale z gruntem związanym lub części takiego budynku (lokal mieszkalny), które z mocy przepisów szczególnych stanowią odrębny od gruntu przedmiot własności, nie jest prowadzona działalność gospodarcza;
- 2) oświadczenie, że nieruchomość, o której mowa we wniosku, użytkowana jest w całości na własne potrzeby mieszkaniowe oraz całoroczne (nie jest domem letniskowym);
- 3) oświadczenie, że nie korzystam i nie będę korzystał/ła z innych środków publicznych w celu finansowania zadania objętego niniejszym wnioskiem;
- 4) oświadczenie, że mam świadomość, iż wniosek nie jest jednoznaczny z otrzymaniem dotacji, a dotacja zostanie wypłacona po rozliczeniu zadania;
- 5) oświadczenie, że wnioskowana dotacja nie jest objęta przepisami dotyczącymi pomocy de minimis;
- 6) oświadczenie o wyrażeniu zgody na przeprowadzenie koniecznej kontroli w ramach wykonywania zadania publicznego przed jego realizacją oraz po jego zakończeniu, oraz wyrażenie zgody na przeprowadzenie kontroli na terenie swojej nieruchomości w zakresie danych objętych wnioskiem, od daty złożenia wniosku do daty rozliczenia się z zadania z Gminą;
- 7) zgodę wszystkich współwłaścicieli nieruchomości na realizację inwestycji oraz o posiadaniu przez wszystkich współwłaścicieli wiedzy co do zakresu i rodzaju planowanych prac;
- 8) oświadczenie o spełnieniu lub zamiarze spełnienia warunków określonych w § 10 pkt 1 i 2;
- 9) oświadczenie, że wskazana nieruchomość jest użytkowana zgodnie z przepisami Prawa budowlanego;
- 10) oświadczenie, o posiadaniu zainstalowanego i pracującego starego źródła ciepła oraz zobowiązanie do zlikwidowania starego źródła ciepła;
- 11) oświadczenie, że nieruchomość, o której mowa we wniosku, ogrzewana jest obecnie przy pomocy źródła na paliwo stałe, a koszty związane z zakupem, montażem i uruchomieniem nowego źródła ciepła zostaną poniesione po zawarciu ważnej umowy z Gminą o udzielenie dofinansowania;
- 12) oświadczenie, że jest znana odpowiedzialność karna za przedłożenie fałszywych lub stwierdzających nieprawdę dokumentów albo nierzetelnego oświadczenia dotyczącego okoliczności mających istotne znaczenie dla uzyskania dofinansowania wynikająca z ustawy z dnia 6 czerwca – Kodeks karny (Dz. U. z 2018r. poz. 1600 t.j.);
- 13) oświadczenie, że znana jest wnioskodawcy treść Uchwały Rady Gminy Inowrocław w sprawie określenia zasad udzielania przez Gminę Inowrocław dotacji celowej na dofinansowanie kosztów inwestycji polegających na likwidacji źródeł tzw. niskiej emisji.

§ 17. Z osobą, której przyznano dotację, Wójt Gminy zawiera umowę o udzielenie dotacji.

§ 18. 1. Po wykonaniu zadania Wnioskodawca przedkłada do Urzędu Gminy Inowrocław wniosek o rozliczenie dotacji wraz z załącznikami oraz wszystkie wymagane dokumenty, zgodnie z zapisami umowy.

2. Do rozliczenia dotacji Wnioskodawca przedkłada:

- 1) oryginał/y faktur/y VAT/rachunku/ów potwierdzający/ch poniesione wydatki na realizację inwestycji, na których jako nabywca wskazany będzie Wnioskodawca (oryginały zostaną zwrócone Wnioskodawcy po rozliczeniu zadania);
- 2) protokół odbioru instalacji nowego źródła ciepła, sporządzony pomiędzy Wnioskodawcą a Wykonawcą inwestycji ;



3) oświadczenie o likwidacji dotychczasowego źródła ciepła;

3. Do rozliczenia należy załączyć również następujące dokumenty, w zależności od rodzaju nowego źródła ciepła:

- 1) dokument potwierdzający spełnienie wymagań określonych w § 5 lub § 6 niniejszej uchwały poprzez załączenie stosownych certyfikatów lub etykiet klasy energetycznej;
- 2) opinię kominiarską dotyczącą stanu technicznego przewodów kominowych oraz prawidłowości podłączeń paleniskowych i wentylacyjnych w budynku (jeśli jest wymagana do odbioru).

4. Przekazanie Wnioskodawcy dotacji nastąpi w ciągu 30 dni od daty podpisania protokołu z wykonania inwestycji, co nastąpi po przeprowadzeniu oględzin wykonania inwestycji pod kątem zgodności z Umową na dotację.

5. W nieprzewidzianych przypadkach ostateczne rozliczenie inwestycji nastąpi do 15 listopada 2019 r. i każdego kolejnego roku.

6. Dotacje będą udzielane aż do wyczerpania limitu środków na dotacje określonego w budżecie Gminy Inowrocławia w danym roku budżetowym; wnioskodawca, który nie zmieści się w limicie nie otrzyma dotacji.

§ 19. Wnioskodawca nie otrzyma dotacji w przypadku:

- 1) podania we wniosku nieprawidłowych danych;
- 2) nieprzestrzegania warunków uchwały i umowy;
- 3) niekompletnego złożenia wniosku o rozliczenie dotacji;
- 4) uzyskania negatywnych opinii z oględzin przeprowadzonych w miejscu realizacji inwestycji przed rozpoczęciem inwestycji oraz po jej zakończeniu.

§ 20. Rozliczenie udzielonej dotacji dokonywane będzie zgodnie z przepisami ustawy z dnia 27 sierpnia 2009 r. o finansach publicznych (Dz. U. z 2017 r. poz. 2077).

§ 21. Wykonanie uchwały powierza się Wójtowi Gminy Inowrocław.

§ 22. Uchwała wchodzi w życie po upływie 14 dni od jej ogłoszenia w Dzienniku Urzędowym Województwa Kujawsko - Pomorskiego.

Przewodniczący Rady Gminy  
Inowrocław

Augustyn Korona



RADCA PRAWNY  
Natalia Falkowska-Wierczewska  
BD-1083

## Uzasadnienie

Zasadniczym celem wywołania niniejszej uchwały jest dotowanie proekologicznych zamiennych źródeł ogrzewania, co przyczynia się do ograniczenia tzw. niskiej emisji zanieczyszczeń powietrza na terenie gminy Inowrocław.

Zgodnie z art. 403 ust. 4 ustawy z dnia 27 kwietnia 2001 r. - Prawo ochrony środowiska finansowanie ochrony środowiska i gospodarki wodnej może polegać na udzielaniu dotacji celowej w rozumieniu przepisów ustawy z dnia 27 sierpnia 2009 r. o finansach publicznych z budżetu gminy lub budżetu powiatu na finansowanie lub dofinansowanie kosztów inwestycji:

1) podmiotów niezaliczonych do sektora finansów publicznych, w szczególności: osób fizycznych, wspólnot mieszkaniowych, osób prawnych, przedsiębiorców;

2) jednostek sektora finansów publicznych będących gminnymi lub powiatowymi osobami prawnymi.

W myśl art. 403 ust. 5 ustawy Prawo ochrony środowiska zasady udzielania dotacji celowej, obejmujące w szczególności kryteria wyboru inwestycji do finansowania lub dofinansowania oraz tryb postępowania w sprawie udzielania dotacji i sposób jej rozliczania określa odpowiednio rada gminy albo rada powiatu w drodze uchwały.

Projekt uchwały, zgodnie z art. 7 ust. 3 ustawy z dnia 30 kwietnia 2004 r. o postępowaniu w sprawach dotyczących pomocy publicznej, został zgłoszony Prezesowi Urzędu Ochrony Konkurencji i Konsumentów.

W tej sytuacji wywołanie uchwały jest uzasadnione. Inicjatorem wprowadzenia uchwały jest Wójt Gminy Inowrocław.

Przewodniczący Rady  
Gminy Inowrocław

**Augustyn Korona**

WÓJT  
*mgr inż. Tadeusz Kacprzak*

*Natalia Falkowska-Wierczewska*  
RADCA PRAWNY  
Natalia Falkowska-Wierczewska  
BD-1083

**Uchwała Nr \_\_\_\_\_**  
**Rady Gminy Inowrocław**  
z dnia 26 października 2018 roku

**w sprawie przekazania do Wojewódzkiego Sądu Administracyjnego w Bydgoszczy skargi Prokuratora Rejonowego w Inowrocławiu na uchwałę Nr XL/320/2018 Rady Gminy Inowrocław z dnia 7 lutego 2018 r., w sprawie przyjęcia „Programu opieki nad zwierzętami bezdomnymi oraz zapobiegania bezdomności zwierząt na terenie Gminy Inowrocław” oraz udzielenia odpowiedzi na skargę.**

Na podstawie art.18 ust. 2 pkt 15 ustawy z dnia 08 marca 1990r. o samorządzie gminnym (Dz. U. z 2018 r., poz. 994 z późn. zm.)<sup>1</sup> oraz art. 54 § 2 ustawy z dnia 30 sierpnia 2002 r. Prawo o postępowaniu przed sądami administracyjnymi (Dz. U. z 2018 r., poz.1302), Rada Gminy Inowrocław uchwała, co następuje:

- § 1. Przekazuje się do Wojewódzkiego Sądu Administracyjnego w Bydgoszczy skargę Prokuratora Rejonowego w Inowrocławiu wniesioną pismem z dnia 11 października 2018 r. na uchwałę Nr XL/320/2018 Rady Gminy Inowrocław z dnia 7 lutego 2018 r., w sprawie przyjęcia „Programu opieki nad zwierzętami bezdomnymi oraz zapobiegania bezdomności zwierząt na terenie Gminy Inowrocław” – stanowiącą załącznik nr 1 do niniejszej uchwały oraz kopię zaskarżonej uchwały – stanowiącą załącznik nr 2 do niniejszej uchwały.
- § 2. Udziela się odpowiedzi na skargę, o której mowa w §1 – stanowiącą załącznik nr 3 do niniejszej uchwały.
- § 3. Wykonanie uchwały powierza się Wójtowi Gminy Inowrocław.
- § 4. Uchwała wchodzi w życie z dniem podjęcia.

*Przewodniczący  
Rady Gminy Inowrocław*

*Augustyn Korona*

---

<sup>1</sup> Zmiany tekstu jednolitego wymienionej ustawy zostały ogłoszone w Dz. U. z 2018, poz. 994, poz. 1000, poz. 1349 i poz. 1432.

**Uzasadnienie do Uchwały Nr \_\_\_\_\_**  
**Rady Gminy Inowrocław**  
z dnia 26 października 2018 roku

Pismem z dnia 11 października 2018 r. (doręczonym w dniu 12 października 2018 r.) Prokurator Rejonowy w Inowrocławiu skierował do Wojewódzkiego Sądu Administracyjnego w Bydgoszczy za pośrednictwem Rady Gminy Inowrocław, skargę na uchwałę Nr XL/320/2018 Rady Gminy Inowrocław z dnia 7 lutego 2018 r., w sprawie przyjęcia „Programu opieki nad zwierzętami bezdomnymi oraz zapobiegania bezdomności zwierząt na terenie Gminy Inowrocław”, w której zaskarżył przedmiotową uchwałę w całości i wniósł o stwierdzenie jej nieważności.

Zgodnie z art. 54 ustawy z dnia 30 sierpnia 2002 r. Prawo o postępowaniu przed sądami administracyjnymi (Dz. U. 2018 r., poz. 1302) skarga do sądu administracyjnego wnoszona jest za pośrednictwem organu, którego działanie lub bezczynność są przedmiotem skargi.

Organ, którego skarga dotyczy zobowiązany jest do przekazania skargi sądowi administracyjnemu wraz z aktami sprawy i odpowiedzią na skargę w terminie 30 dni od dnia jej wniesienia.

W przypadku nie zastosowania się do powyższych obowiązków, sąd na wniosek skarżącego może orzec o wymierzeniu organowi grzywny (art. 55 ustawy).

Z uwagi na powyższe podjęcie niniejszej uchwały jest niezbędne celem wypełnienia obowiązków nałożonych na organ gminy w/w ustawą.

*Przewodniczący*  
*Rady Gminy Inowrocław*

*Augustyn Korona*

W O O T

*mgr inż. Tadeusz Kacprzak*

RADCA PRAWNY  
*Natalia Falkowska-Wierciewska*  
BD-1083

Prokuratura Rejonowa  
ul. Roosevelta 23  
88-100 Inowrocław  
tel. 052 353 25 10 (11)

Inowrocław, dnia 11.10.2018

PR Pa 95.2018

Wojewódzki Sąd Administracyjny  
w Bydgoszczy

za pośrednictwem

Rady Gminy  
Inowrocław

Skarżący:

Prokurator Rejonowy w Inowrocławiu

Organ, którego działania skarga dotyczy:

Rada Gminy Inowrocław

## SKARGA

Na podstawie art. 50 § 1, art. 52 § 1, art. 53 § 3 i art. 54 ustawy z dnia 30.08.2002r. Prawo o postępowaniu przed sądami administracyjnymi (t.j. Dz. U. 2018.1302), zaskarżam w całości uchwałę nr XL/320/2018 Rady Gminy Inowrocław z dnia 07.02.2018r. w sprawie przyjęcia „Programu opieki nad zwierzętami bezdomnymi oraz zapobieganiu bezdomności zwierząt na terenie Gminy Inowrocław” (Kujaw2018.1073).

Zaskarżonej uchwale zarzucam naruszenie przepisów art. 11a ust.1, 2 i 5 ustawy z dnia 21.08.1997r. o ochronie zwierząt (t.j. Dz. U. 2017.1840, zm.) poprzez zaniechanie uregulowania w uchwale kwestii zawartych w art. 11a ust. 2 pkt 3) - 6), to jest odławiania bezdomnych zwierząt, obowiązkowej sterylizacji lub kastracji zwierząt w schronisku dla zwierząt, poszukiwania właścicieli dla bezdomnych zwierząt i usypiania ślepych miotów oraz w art. 11 a ust. 5 w/w ustawy poprzez odstępianie od wskazania wysokości środków finansowych przeznaczonych na realizację Programu oraz sposobu ich wydatkowania.

Na podstawie art. 147 § 1 Prawa o postępowaniu przed sądami administracyjnymi wnoszę o stwierdzenie nieważności zaskarżonej uchwały.

## UZASADNIENIE

Uchwałą nr XL/320/2018 z dnia 07.02.2018r., opublikowaną w Dzienniku Urzędowym Województwa Kujawsko-Pomorskiego z dnia 05.03.2018r., poz. 1073, Rada Gminy Inowrocław

określiła „Program opieki nad zwierzętami bezdomnymi oraz zapobiegania bezdomności zwierząt na terenie Gminy Inowrocław”.

Obowiązek uchwalenia programu przez rady gmin wynika z art. 11 ust.1 w zw. z art. 11a ust.1 ustawy z dnia 21.08.1997r. o ochronie zwierząt (t.j. DzU.2017r. Nr 236.1840, zm.), zgodnie z którymi zapobieganie bezdomności zwierząt i zapewnienie opieki bezdomnym zwierzętom oraz ich wyłapywanie należy do zadań własnych gmin, wypełniających go poprzez określenie w drodze uchwały, corocznie do dnia 31. marca, programu opieki nad zwierzętami bezdomnymi oraz zapobiegania bezdomności zwierząt.

Program opieki nad zwierzętami uchwalony na podstawie przytoczonych wyżej przepisów stanowi akt prawa miejscowego w rozumieniu art. 87 ust.2 Konstytucji RP w zw. art. 40 ust.1 ustawy z dnia 08.03.1990r. o samorządzie gminnym (t.j. Dz.U. 2018.994, zm.) - zgodnie z ugruntowanym już aktualnie stanowiskiem (zajętym m.in. przez Naczelną Sąd Administracyjny w wyroku z dnia 12.10.2016r. sygn. II OSK 3245/14).

Art. 11a ust.2 w/w ustawy (w brzmieniu obowiązującym od dnia 06.01.2017r.) stanowi, że „program, o którym mowa w ust.1 obejmuje w szczególności:

- 1) zapewnienie bezdomnym zwierzętom miejsca w schronisku dla zwierząt;
- 2) opiekę nad wolno zyjącymi kotami, w tym ich dokarmianie;
- 3) odławianie bezdomnych zwierząt;
- 4) obowiązkową sterylizację albo kastrację zwierząt w schroniskach dla zwierząt;
- 5) poszukiwanie właścicieli dla bezdomnych zwierząt;
- 6) usypianie ślepych miotów;
- 7) wskazanie gospodarstwa rolnego w celu zapewnienia miejsca dla zwierząt gospodarskich;
- 8) zapewnienie całodobowej opieki weterynaryjnej w przypadkach zdarzeń drogowych z udziałem zwierząt”.

Art. 11 a ust. 5 przedmiotowej ustawy źródłowej stanowi z kolei obowiązek zawarcia w w/w programie wysokości środków finansowych przeznaczonych na jego realizację.

Przyjąć zatem należy, że katerygryczne brzmienie powyższego przepisu nałożyło na Radę Gminy wymóg skonkretyzowania w „Programie” wszystkich wyszczególnionych kwestii. Analiza treści zaskarżonej uchwały wskazuje, że została ona podjęta w tym zakresie z naruszeniem prawa.

Programem nie zostały objęte zagadnienia zawarte w art. 11a ust.2 pkt. od 3) do 6). Trudno przyjąć, by wymogowi temu czynił zadość § 6 Programu stanowiący powtórzenie ust.2 art. 11a ustawy źródłowej nawet ze sprecyzowaniem, że dotyczy konkretnej Gminy, Schroniska i Gospodarstwa. Pojęcia: „organizacja odławiania zwierzęcia, odebranie zwierzęcia” i „nowy właściciel”, pojawiają się jedynie hasłowo w „Schemacie graficznym postępowania w przypadku zwierzęcia pozostającego bez opieki (w tym rannego lub chorego)” stanowiącym załącznik do § 9 uchwały, lecz wbrew intencji ustawodawcy nie zostały w żaden sposób sprecyzowane.

Ponadto o części tych zagadnień jest mowa w § 10 Programu stanowiącym, że:

1. W budżecie gminy Inowrocław przeznaczono odpowiednią kwotę na realizację założeń Programu. Większość planowanych środków (75%) przeznaczonych zostanie na odławianie zwierząt bezdomnych, ich utrzymanie w Schronisku, zapewnienie całodobowej opieki w przypadku zdarzeń drogowych z udziałem zwierząt oraz zapewnienie opieki zwierzętom gospodarskim. Koszty będą wynikały z realizacji w/w zadań.



2. Pozostałe środki, tj. 25% przeznaczone zostaną na inne nieprzewidziane wydatki, m.in. zakup sprzętu do identyfikacji zwierząt i przeprowadzenie znakowania.
3. Gminne środki przeznaczone na odłowienie zwierząt bezdomnych oraz zapewnienie im opieki, zawierające koszty obligatoryjne zabiegów sterylizacji/kastracji nowo przyjętych zwierząt do Schroniska, wynikają z umowy Gminy Inowrocław ze Schroniskiem dla zwierząt”.

W przytoczonym fragmencie uchwały trudno dopatrzeć się sprecyzowania zakresu planu w sposób wynikający z art. 11a ust. 2 uchwały. Ponadto wskazać należy, że w art. 11a ust.5 ustawy mowa jest o obowiązku wskazania w programie wysokości środków finansowych, tymczasem jedynym zawartym w niej odnośnikiem w tym zakresie jest pojęcie „odpowiednia kwota”.

Postanowienia uchwały niewypełniając istotnych treści ustawy źródłowej skutkują koniecznością stwierdzenia, że akt ten jest - nieważny. Podobne stanowisko zajął m.in. Wojewódzki Sąd Administracyjny w Krakowie w wyroku z dnia 27.04.2018r. sygn. II SA/Kr 336/18 stwierdzając, że program podejmowany na podstawie art. 11a ust.2 ustawy powinien zawierać konkretne i jednoznaczne regulacje, dostosowane do warunków lokalnych a spełnienie swej roli przez uchwałę jest niemożliwe w wypadku zbyt dużego stopnia ogólności zawartych w niej zapisów.

Mając na uwadze zakres i rangę podniesionych zarzutów wnoszę o stwierdzenie nieważności zaskarżonej uchwały.

**Prokurator Rejonowy**  
**Robert Szelański**

ZAAŁĄCZNIK nr 2  
DO UCHWAŁY NR \_\_\_\_\_  
RADY GMINY INOWROCŁAW  
Z DNIA 26 PAŹDZIERNIKA 2018 R.

**UCHWAŁA NR XL/320/2018  
RADY GMINY INOWROCŁAW**

z dnia 7 lutego 2018 r.

**w sprawie przyjęcia „Programu opieki nad zwierzętami bezdomnymi oraz zapobiegania bezdomności zwierząt na terenie Gminy Inowrocław na 2018r.”**

Na podstawie art. 18 ust. 2 pkt 15 ustawy z dnia 8 marca 1990 r. o samorządzie gminnym (Dz. U. z 2017 r., poz. 1875 z późn. zm.<sup>1)</sup>) oraz art. 11a ustawy z dnia 21 sierpnia 1997 r. o ochronie zwierząt (Dz. U. z 2017 r. poz. 1840) po zaopiniowaniu przez powiatowego lekarza weterynarii, organizacje społeczne oraz dzierżawców i zarządców obwodów łowieckich, działających na obszarze Gminy Inowrocław uchwala się, co następuje:

§ 1. Przyjmuje się „Program opieki nad zwierzętami bezdomnymi oraz zapobiegania bezdomności zwierząt na terenie Gminy Inowrocław na 2018 r.”.

§ 2. Wykonanie uchwały powierza się Wójtowi Gminy Inowrocław.

§ 3. Traci moc uchwała Nr XXIV/215/2017 Rady Gminy Inowrocław z dnia 23 lutego 2017 r. w sprawie przyjęcia „Programu opieki nad zwierzętami bezdomnymi oraz zapobiegania bezdomności zwierząt na terenie Gminy Inowrocław” zmieniona Uchwałą Nr XXXIII/266/2017 z dnia 24 sierpnia 2017 r.

§ 4. Uchwała wchodzi w życie po upływie 14 dni od ogłoszenia w Dzienniku Urzędowym Województwa Kujawsko-Pomorskiego.

Przewodniczący Rady  
Gminy Inowrocław

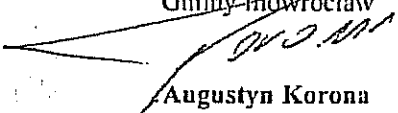
  
Augustyn Korona

<sup>1)</sup> Zmiany tekstu jednolitego ustawy zostały ogłoszone w Dz. U. z 2017 r. poz. 2232 oraz z 2018 r. poz. 130

### Uzasadnienie

Zgodnie z art. 11a ustawy z dnia 21 sierpnia 1997r. o ochronie zwierząt, Rada Gminy ma obowiązek określić w drodze uchwały, corocznie do dnia 31 marca, program opieki nad zwierzętami bezdomnymi oraz zapobiegania bezdomności zwierząt.

Głównym celem niniejszego programu jest opieka nad zwierzętami bezdomnymi oraz przeciwdziałanie bezdomności zwierząt na obszarze Gminy Inowrocław w roku 2018, a jego cel realizowany będzie poprzez podejmowanie odpowiednich działań, będących przedmiotem kolejnych rozdziałów Programu. Program jest więc wyrazem wypełnienia obowiązku prawnego nałożonego na gminy. Obejmuje on swoim zakresem realizację takich zadań jak:

- 1) zapewnienie bezdomnym zwierzętom miejsca w schronisku dla zwierząt;
- 2) opiekę nad wolno żyjącymi kotami, w tym ich dokarmianie;
- 3) odławianie bezdomnych zwierząt;
- 4) obowiązkowa sterylizacja albo kastracja zwierząt w schroniskach dla zwierząt;
- 5) poszukiwanie właścicieli dla bezdomnych zwierząt;
- 6) usypianie ślepych miotów;
- 7) wskazanie gospodarstwa rolnego w celu zapewnienia miejsca dla zwierząt gospodarskich;
- 8) zapewnienie całodobowej opieki weterynaryjnej w przypadkach zdarzeń drogowych z udziałem zwierząt.

Zgodnie z art. 11a ust. 7 ustawy o ochronie zwierząt projekt programu został przekazany do zaopiniowania właściwemu powiatowemu lekarzowi weterynarii, organizacjom społecznym, których statutowym celem działania jest ochrona zwierząt oraz dzierzawcom i zarządcom obwodów łowieckich, działających na obszarze Gminy Inowrocław.

W związku z powyższym wywołanie uchwały jest zasadne.

Inicjatorem wywołania uchwały jest Wójt Gminy Inowrocław.

Przewodniczący  
Rady Gminy Inowrocław

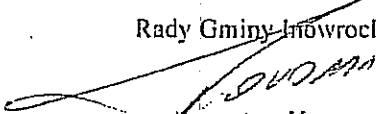

Augustyn Korona

ZAŁĄCZNIK DO UCHWAŁY Nr XL/320/2018

RADY GMINY INOWROCŁAW

z dnia 7 lutego 2018 r.

---

**Program opieki nad zwierzętami bezdomnymi oraz  
zapobiegania bezdomności zwierząt  
na terenie Gminy Inowrocław na 2018 r.**

---



**GMINA INOWROCŁAW  
POWIAT INOWROCŁAWSKI  
WOJEWÓDZTWO KUJAWSKO-POMORSKIE**

---

**INOWROCŁAW 2018**

PROGRAM OPIEKI NAD ZWIERZĘTAMI BEZDOMNYMI ORAZ ZAPOBIEGANIA BEZDOMNOŚCI ZWIERZĄT  
NA TERENIE GMINY INOWROCŁAW

---

Spis treści

WPROWADZENIE	3
ROZDZIAŁ I	3
POSTANOWIENIA OGÓLNE .....	3
ROZDZIAŁ II	4
CELE ORAZ WYKONAWCY PROGRAMU .....	4
ROZDZIAŁ III	4
ZADANIA W RAMACH PROGRAMU .....	4
ROZDZIAŁ IV	7
PLAN WYDATKOWANIA ŚRODKÓW .....	7
DANE TELEADRESOWE JEDNOSTEK	8

## WPROWADZENIE

Podstawą prawną do podjęcia przez Radę Gminy Inowrocław uchwały w sprawie „Programu opieki nad zwierzętami bezdomnymi oraz zapobiegania bezdomności zwierząt na terenie Gminy Inowrocław”, zwanego dalej *Programem* jest art. 11a ust. 1, ustawy z dnia 21 sierpnia 1997 r. o ochronie zwierząt (Dz. U. z 2017 r. poz. 1840).

Program dotyczy zapewnienia opieki oraz przeciwdziałania bezdomności zwierząt domowych, a w szczególności psów i kotów oraz zwierząt gospodarskich.

## ROZDZIAŁ I

### POSTANOWIENIA OGÓLNE

§ 1. Ilekroć w niniejszym Programie pojawia się odniesienie do:

- 1) **Gminy** – należy przez to rozumieć Gminę Inowrocław,
- 2) **Wójta** – należy przez to rozumieć Wójta Gminy Inowrocław,
- 3) **Urzędu Gminy** – należy przez to rozumieć Urząd Gminy w Inowrocławiu,
- 4) **Schroniska dla Zwierząt** – należy przez to rozumieć Schronisko dla Zwierząt Inowrocławskiej Gospodarki Komunalnej i Mieszkaniowej Sp. z o. o. (IGKiM Sp. z o.o.), przy ul. Toruńskiej 165 w Inowrocławiu,
- 5) **Gospodarstwa rolnego** - należy przez to rozumieć gospodarstwo rolne, posiadające warunki do przyjęcia bezdomnych zwierząt gospodarskich, z którymi Gmina Inowrocław zawarła stosowną umowę, tj. Sławomirem Gronostaj, ul. Długa 5, 88-133 Dąbrowa Biskupia,
- 6) **Przedstawiciela Organizacji Społecznej** – należy przez to rozumieć osobę, która działa i sprawuje opiekę nad zwierzęciem lub zwierzętami z upoważnienia Organizacji Społecznej, której statutowym celem działania jest ochrona zwierząt,
- 7) **Gabinetu weterynaryjnego** – należy przez to rozumieć gabinet, z którym Gmina Inowrocław podpisała stosowną umowę, tj. Gabinet Weterynaryjny Wiesław Borkowski, lekarz weterynarii, ul. 800-lecia 17 A, 88-100 Inowrocław,
- 8) **Ustawy** – należy przez to rozumieć ustawę z dnia 21 sierpnia 1997r. o ochronie zwierząt (Dz. U. z 2017 r. poz. 1840).

§ 2. Koordynatorem Programu jest Wójt Gminy Inowrocław.

## ROZDZIAŁ II

### CELE ORAZ WYKONAWCY PROGRAMU

§ 3. Głównym celem Programu jest opieka nad zwierzętami bezdomnymi oraz przeciwdziałanie bezdomności zwierząt na obszarze Gminy. Program jest wyrazem wypełnienia obowiązku prawnego nałożonego na gminy, a jego cel realizowany jest poprzez podejmowanie odpowiednich działań, będących przedmiotem kolejnych rozdziałów Programu.

## ROZDZIAŁ III

### ZADANIA W RAMACH PROGRAMU

§ 4. Program opieki nad zwierzętami bezdomnymi oraz zapobiegania bezdomności zwierząt wprowadzany jest do gminnego porządku corocznie w formie uchwały. Programem objęte są zwierzęta bezdomne, w szczególności psy i koty, przebywające w granicach administracyjnych Gminy.

§ 5. Realizacja działań w zakresie opieki nad zwierzętami bezdomnymi i przeciwdziałania bezdomności zwierząt odbywa się przy wzajemnej współpracy:

- 1) Urzędu Gminy,
- 2) Powiatowego Lekarza Weterynarii,
- 3) Policji,
- 4) Schroniska dla Zwierząt,
- 5) Upoważnionego Przedstawiciela Organizacji Społecznej.

§ 6. Opieka nad zwierzętami bezdomnymi oraz zapobieganie bezdomności zwierząt na terenie Gminy polega w szczególności na:

- 1) zapewnieniu bezdomnym zwierzętom miejsca w Schronisku dla Zwierząt,
- 2) sprawowaniu opieki nad kotami wolno żyjącymi oraz ich dokarmianie,
- 3) odławianiu bezdomnych zwierząt z terenu Gminy,
- 4) przeprowadzaniu zabiegów sterylizacji lub kastracji zwierząt przebywających w Schronisku dla Zwierząt,
- 5) poszukiwaniu nowych właścicieli dla zwierząt bezdomnych,
- 6) usypianiu ślepych miotów,
- 7) wyznaczeniu Gospodarstwa rolnego, które zapewni miejsce dla zwierząt gospodarskich,

8) zapewnieniu całodobowej opieki weterynaryjnej w przypadkach zdarzeń drogowych z udziałem zwierząt.

§ 7. Miejsce dla bezdomnych zwierząt z terenu gminy Inowrocław zapewniają:

- 1) Schronisko dla Zwierząt wymienione w § 1,
- 2) Gospodarstwo rolne wymienione w § 1.

§ 8. Opiekę nad kotami wolno żyjącymi, w tym ich dokarmianie realizuje Schronisko dla Zwierząt wymienione w § 1 poprzez:

- 1) zakup i wydawanie karmy opiekunom kotów wolno żyjących,
- 2) podejmowanie interwencji w sprawach kotów wolno żyjących.

§ 9.1. W przypadkach zdarzeń drogowych z udziałem zwierząt opiekę całodobową zapewniać będzie Schronisko dla Zwierząt wymienione w § 1 oraz Gabinet weterynaryjny wymieniony w § 1., które będą również odpowiedzialne w przypadku konieczności wyjazdu w celu uzasadnionego uspienia zwierzęcia oraz wyjazdów do zwierząt gospodarskich.

2. Przedstawia się następujący schemat postępowania w przypadku zdarzeń ze zwierzętami bezdomnymi, rannymi lub chorymi:



**SCHEMAT GRAFICZNY POSTĘPOWANIA W PRZYPADKU ZWIERZĘCIA POZOSTAJĄCEGO BEZ OPIEKI  
(W TYM RANNEGO LUB CHOREGO)**

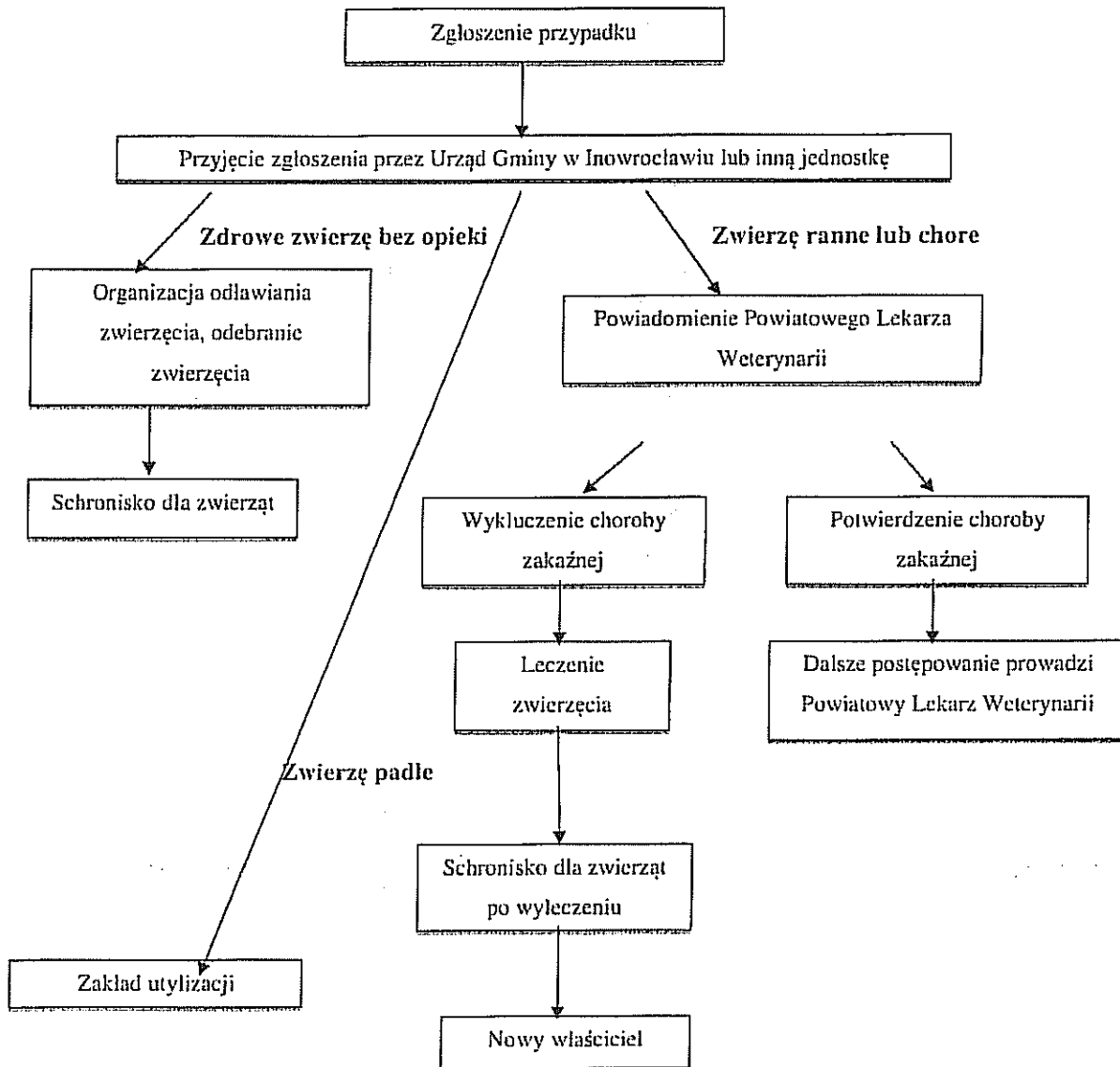

## ROZDZIAŁ IV

### PLAN WYDATKOWANIA ŚRODKÓW

§ 10.1. W budżecie Gminy Inowrocław przeznaczono odpowiednią kwotę na realizację założeń Programu. Większość planowanych środków (75%) przeznaczonych zostanie na odławianie zwierząt bezdomnych, ich utrzymanie w Schronisku, zapewnienie całodobowej opieki w przypadku zdarzeń drogowych z udziałem zwierząt oraz zapewnienie opieki zwierzętom gospodarskim. Koszty będą wynikały z realizacji ww. zadań.

2. Pozostałe środki tj. 25% przeznaczone zostaną na inne nieprzewidziane wydatki m. in. zakup sprzętu do identyfikacji zwierząt i przeprowadzenie znakowania.

3. Gminne środki przeznaczone na odłowienie zwierząt bezdomnych oraz zapewnienie im opieki, zawierające koszty obligatoryjnych zabiegów sterylizacji/kastracji nowo przyjętych zwierząt do Schroniska, wynikają z umowy Gminy Inowrocław ze Schroniskiem dla Zwierząt.

## DANE TELEADRESOWE JEDNOSTEK

1. Urząd Gminy Inowrocław: (52) 35 55 813, (52) 35 55 843
2. Komenda Powiatowa Policji w Inowrocławiu, ul. Toruńska 15, 88 - 100 Inowrocław, tel.: (52) 56 65 210; Pogotowie Policji 997 lub 112 (z telefonu komórkowego)
3. Inspekcja Weterynaryjna, Powiatowy Lekarz Weterynarii w Inowrocławiu Pan Andrzej Domagałski, ul. Szosa Bydgoska 1, 88-100 Inowrocław, tel.: (52) 357 52 68
4. Inowrocławski Klub Przyjaciół Zwierząt „Animals”: ul. Szarych Szeregów 2/81, 88-100 Inowrocław
5. Związek Kynologiczny, ul. Dworcowa 25, 88-100 Inowrocław
6. Fundacja Kocia Dolina, ul. Szarych Szeregów 3, 88-100 Inowrocław
7. Schronisko dla Zwierząt w Inowrocławiu, ul. Toruńska 165, 88-100 Inowrocław, tel./fax. (52) 357 23 20 (pn-pt 7.00-15.00) , Lekarz Weterynarii Wiesław Borkowski, tel. 501 37 37 35, 666 35 29 62
8. Wojskowe Koło Łowieckie nr 228 „Cyranka” w Inowrocławiu, 88-100 Inowrocław, ul. Topolowa 16 (obwód 185)
9. Koło Łowieckie Nr 150 „Rys” Mierogoniewice 8, 88-111 Rojewo (obwód 186)
10. Koło Łowieckie Nr 12 „Dzik” w Bydgoszczy, 88-180 Złotniki Kujawskie, ul. Jęczmienna 1 (obwód 187)
11. Kujawskie Koło Łowieckie Nr 52 w Inowrocławiu, 88-181 Jaksice, ul. Szkolna 15 (obwód 202 i 204)
12. Koło Łowieckie Nr 46 „Sokół” w Inowrocławiu, 85-869 Bydgoszcz, ul. Nowowiejskiego 3/123 (obwód 203)
13. Koło Łowieckie Nr 48 „Samura” w Woli Wapowskiej, 88-150 Kruszwica, Wola Wapowska 3 (obwód 220)
14. Ośrodek Hodowli Zwierzyny ZG PZŁ w Warszawie, 88-150 Kruszwica, Roźniaty (obwód 221)
15. Koło Łowieckie Nr 47 „Diana” w Inowrocławiu, 88-100 Inowrocław, Toruńska 73 (obwód 222)

Załącznik nr 3  
do uchwały Nr \_\_\_\_\_  
Rady Gminy Inowrocław  
z dnia 26 października 2018 roku

Inowrocław, dnia \_\_\_ października 2018 r.

**WOJEWÓDZKI SĄD ADMINISTRACYJNY  
w Bydgoszczy  
ul. Jana Kazimierza 5  
85-035 Bydgoszcz**

**Sygn. akt Pa 95.2018**

Skarżący: Prokurator Rejonowy w Inowrocławiu  
ul. Roosevelta 23, 88-100 Inowrocław

Organ administracji: RADA GMINY Inowrocław  
ul. Królowej Jadwigi 43, 88-100 Inowrocław

**Odpowiedź na skargę  
wniesioną przez Prokuratora Rejonowego w Inowrocławiu pismem z dnia 11  
października 2018 r. (doręczoną w dniu 12 października 2018 r.) na uchwałę Nr  
XL/320/2018 Rady Gminy Inowrocław z dnia 7 lutego 2018 r., w sprawie przyjęcia  
„Programu opieki nad zwierzętami bezdomnymi oraz zapobiegania bezdomności  
zwierząt na terenie Gminy Inowrocław” w sprawie sygn. akt Pa 95.2018**

W odpowiedzi na skargę Rada Gminy Inowrocław niniejszym uwzględnia w całości  
zawarte w niej zarzuty i wnosi o:

- 1.-umorzenie postępowania na podstawie art. 161 § 1 pkt. 3 ustawy z dnia 30 sierpnia 2002 r.  
o postępowaniu przed sądami administracyjnymi (dalej zwaną ppsa);
- 2.-odstąpienie od obciążania zaskarżonego organu kosztami postępowania;
- 3.-przeprowadzenie rozprawy także pod nieobecność przedstawiciela zaskarżonego organu  
lub jego pełnomocnika.

**Uzasadnienie**

Na sesji w dniu 7 lutego 2018 r. Rada Gminy Inowrocław podjęła uchwałę Nr  
XL/320/2018 Rady Gminy Inowrocław z dnia 7 lutego 2018 r., w sprawie przyjęcia  
„Programu opieki nad zwierzętami bezdomnymi oraz zapobiegania bezdomności zwierząt na  
terenie Gminy Inowrocław”.

Organ nadzoru w stosunku do w/w uchwały nie wydał rozstrzygnięcia nadzorczego.

Prokurator Rejonowy w Inowrocławiu pismem z dnia 11 października 2018 r.  
zaskarżył przedmiotową uchwałę w całości i wniósł o stwierdzenie jej nieważności zarzucając  
istotne naruszenie prawa – art.11a ust.1, 2 i 5 ustawy z dnia 21 sierpnia 1997 r. o ochronie  
zwierząt (Dz. U. z 2017 r., poz.1840 z późn. zm.).

W ocenie Organu ze względu na aktualną linię orzecznictwa skarga zasługuje na  
uwzględnienie, gdyż argumenty skarżącego są słuszne i zasadne. Jednakże Organ wnosi

o umorzenie postępowania w sprawie jako bezprzedmiotowego, ponieważ jak wyżej przyznaje skargę uznaje za słuszną.

W związku z powyższym Organ w zakresie posiadanych kompetencji samoczynnie dokona uchylenia zaskarżonej uchwały i podejmie nową uchwałę w zakresie zgodnym z przepisami.

Podjęcie wyżej wskazanych czynności celem wyeliminowanie stwierdzonych błędów nastąpi na Sesji Rady Gminy Inowrocław po opracowaniu nowego programu.

Wobec powyższego postępowanie w tym stanie rzeczy i wobec przedstawionej podstawy Organu staje się bezprzedmiotowe i dlatego wniosek złożony w petitum odpowiedzi na skargę należy uznać za słuszny i uzasadniony.

Załączniki:

- 1.-odpis pisma x 1,
- 2.-skarga Prokuratora sygn. akt Pa 95.2018.

RAJCA PRAWNY  
*Natalia Feliksowska-Wierczewska*  
BD-1003

Projekt

z dnia 26 ..... 2018 r.

Zatwierdzony przez .....

**UCHWAŁA NR .....  
RADY GMINY INOWROCŁAW**

z dnia 26 ..... 2018 r.

**w sprawie pozbawienia statusu pomnika przyrody.**

Na podstawie art. 7 ust. 1 pkt 1 i 14, art. 18 ust. 2 pkt 15 ustawy z dnia 8 marca 1990 r. o samorządzie gminnym (Dz. U. z 2018, poz. 994 z późn. zm.)<sup>1)</sup> oraz art. 44 ust. 3, 3a i 4 ustawy z dnia 16 kwietnia 2004 r. o ochronie przyrody (Dz. U. z 2018, poz. 1614) Rada Gminy Inowrocław, po uzgodnieniu z Regionalnym Dyrektorem Ochrony Środowiska w Bydgoszczy uchwała, co następuje:

§ 1. 1. Pozbawia się statusu pomnika przyrody 4 drzew gatunku dąb szypułkowy (*Quercus robur* L.) o obwodach pni: 323 cm (szer. geogr. N: 52°49'58" ; dł. geogr. E: 18°12'54"), 311 cm (szer. geogr. N: 52°49'58"; dł. geogr. E: 18°12'54"), 322 cm (szer. geogr. N: 52°49'59"; dł. geogr. E: 18°12'52") i 323 cm (szer. geogr. N: 52°49'59"; dł. geogr. E: 18°12'52"), rosnących w grupie drzew alei dębowej, w pasie drogi krajowej nr 25 relacji Bobolice-Oleśnica w km 184 + 840; 184 + 833; 183 + 786; 183 + 895, działka nr 39/1, obręb Sławęcinek, gm. Inowrocław, stanowiącej własność Skarbu Państwa, będącej w trwałym zarządzie Generalnej Dyrekcji Dróg Krajowych i Autostrad.

2. Pozbawienie statusu pomników przyrody następuje z uwagi na realizację inwestycji celu publicznego pod nazwą „Projekt i budowa obwodnicy Inowrocławia w ciągu drogi krajowej nr 15 i 25 (łącznik) o długości 4,880 km”.

§ 2. Wykonanie uchwały powierza się Wójtowi Gminy Inowrocław.

§ 3. Uchwała wchodzi w życie po upływie 14 dni od dnia ogłoszenia w Dzienniku Urzędowym Województwa Kujawsko-Pomorskiego.

Przewodniczący Rady  
Gminy Inowrocław

**Augustyn Korona**

RADCA PRAWNY

*Natalia Falbouska-Wierczewska*  
BD-1083

<sup>1)</sup>Zmiany tekstu jednolitego wymienionej ustawy zostały ogłoszone w Dz. U. z 2018r., poz. 1000, poz. 1349 i poz. 1432.

## Uzasadnienie

Dęby szypułkowe (*Quercus robur* L.) o obwodach pni: 323 cm (szer. geogr. N: 52°49'58"; dł. geogr. E: 18°12'54"), 311 cm (szer. geogr. N: 52°49'58"; dł. geogr. E: 18°12'54") i 322 cm (szer. geogr. N: 52°49'59"; dł. geogr. E: 18°12'52") i 323 cm (szer. geogr. N: 52°49'59"; dł. geogr. E: 18°12'52"), rosnące w grupie drzew alei dębowej, w pasie drogi krajowej nr 25 relacji Bobolice-Oleśnica w km 184 + 840; 184 + 833; 183 + 786; 183 + 895, działka nr 39/1, obręb Sławęcinek, gm. Inowrocław, stanowiącej własność Skarbu Państwa, będącej w trwałym zarządzie Generalnej Dyrekcji Dróg Krajowych i Autostrad, zostały ustanowione pomnikami przyrody na mocy Rozporządzenia Nr 18/92 Wojewody Bydgoskiego z dnia 8 czerwca 1992 r. w sprawie uznania za pomniki przyrody tworów przyrody na terenie województwa bydgoskiego (Dz. Urz. Woj. Bydg. Nr 8 poz. 124 z 22.07.1992 r.). Przedmiotowe drzewa kolidują z planowaną inwestycją celu publicznego pod nazwą „Projekt i budowa obwodnicy Inowrocławia w ciągu drogi krajowej nr 15 i 25 (łącznie) o długości 4,880 km”.

Zgodnie z art. 44 ustawy z dnia 16 kwietnia 2004r. o ochronie przyrody (Dz. U. z 2018, poz. 1614) rady gmin mogą w drodze uchwały ustanawiać formy ochrony przyrody, takie jak np. pomnik przyrody i mogą m. in. w razie konieczności realizacji celu publicznego w przypadku braku rozwiązań alternatywnych - w drodze uchwały znieść taką formę ochrony przyrody. Projekty tych uchwał wymagają uzgodnienia z właściwym Regionalnym Dyrektorem Ochrony Środowiska. Mając na uwadze powyższe uznaje się za uzasadnione przyjęcie niniejszej uchwały. Projekt uchwały został uzgodniony przez Regionalną Dyрекcyję Ochrony Środowiska w Bydgoszczy pismem znak: ~~WOP.63.4246~~ z dnia ~~12.10.~~ 2018 roku.

Przewodniczący Rady  
Gminy Inowrocław

Augustyn Korona

Wójt  
*mgr inż. Danusia Kacprzak*

RADCA PRZEWNI  
*Natalia Falborska*  
50-101

**Projekt**

**UCHWAŁA Nr \_\_\_\_\_**  
**RADY GMINY INOWROCŁAW**  
**z dnia \_\_\_\_\_ 2017 r.**

**w sprawie wyrażenia zgody na odpłatne nabycie nieruchomości położonych w miejscowości Orłowo**

Na podstawie art. 18 ust. 2 pkt 9 lit. a ustawy z dnia 8 marca 1990 r. o samorządzie gminnym (Dz. U. z 2018r. poz. 994 z późn. zm.) uchwała się, co następuje:

§ 1. Wyrazić zgodę na odpłatne nabycie od osoby fizycznej nieruchomości położonych w miejscowości Orłowo, oznaczone geodezyjnie numerami działek:

- 204/41 o pow. 0,3172ha i 204/71 o pow. 0,0831 ha, dla której w Sądzie Rejonowym w Inowrocławiu prowadzona jest księga wieczysta KW nr BY1I/00072720/2,
- 214/13 o pow. 0,0900 ha, 215/1 o pow. 0,0451 ha, 215/2 o pow. 0,0021 ha, 216/1 o pow. 0,0320 ha i 216/2 o pow. 0,0179 ha, dla której w Sądzie Rejonowym w Inowrocławiu prowadzona jest księga wieczysta KW nr BY1I/00011041/3.

§ 2. Wykonanie uchwały powierza się Wójtowi Gminy Inowrocław.

§ 3. Uchwała wchodzi w życie z dniem podjęcia.

***Przewodniczący***  
***Rady Gminy Inowrocław***

***Augustyn Korona***

RADCA PRÁWNY  
Natalia Falkowska-Wierczewska  
12 308



Uzasadnienie  
do projektu uchwały \_\_\_\_\_  
Rady Gminy Inowrocław  
z dnia \_\_\_\_\_ 2018r.

Dla opisanych w uchwale nieruchomości obowiązuje miejscowy plan zagospodarowania przestrzennego. Plan ten został zatwierdzony uchwałą Rady Gminy Inowrocław z dnia 21.03.2018r. Nr XLI/333/2018 w sprawie miejscowego planu zagospodarowania przestrzennego na obszarze Gminy Inowrocław w części obrębu geodezyjnego Orłowo (Dz. Urz. Woj. Kuj. Pom. z 2018r. poz. 1598 z dnia 29 marca 2018r.).

W przedmiotowym planie działki oz. nr: 204/41, 204/71, 214/13, 215/2 i 216/2 znajdują się w jednostce bilansowej KDW2 – z przeznaczeniem na tereny dróg wewnętrznych, a działki oz. nr 215/1 i 216/1 znajdują się w jednostce bilansowej KDW4 – również z przeznaczeniem na tereny dróg wewnętrznych.

Z wnioskiem o odpłatne przejęcie przez gminę Inowrocław przedmiotowej nieruchomości wystąpili jej właściciele motywując tym, iż w przedmiotowe nieruchomości to droga wewnętrzna, utwardzona, w której jest wbudowany gminny wodociąg oraz linia energetyczna.

Zgodnie z art. 18 ust. 2 pkt 9 lit. a ustawy o samorządzie gminnym rada gminy podejmuje uchwały w sprawach majątkowych gminy, przekraczających zakres zwykłego zarządu, dotyczących zasad nabywania, zbywania i obciążania nieruchomości oraz ich wydzierżawiania lub wynajmowania na czas oznaczony dłuższy niż 3 lata lub na czas nieoznaczony, o ile ustawy szczególne nie stanowią inaczej; uchwała rady gminy jest wymagana również w przypadku, gdy po umowie zawartej na czas oznaczony do 3 lat strony zawierają kolejne umowy, których przedmiotem jest ta sama nieruchomość; do czasu określenia zasad wójt może dokonywać tych czynności wyłącznie za zgodą rady gminy.

Z inicjatywą przygotowania uchwały wystąpił Wójt Gminy Inowrocław.

**Przewodniczący**  
**Rady Gminy Inowrocław**

**Augustyn Korona**

Sporządziła: Grażyna Szwydowska

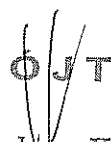
WOJT  
  
mgr inż. Tadeusz Kacprzak

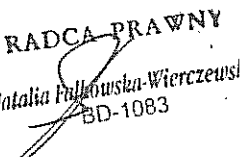
RADCA PRAWNY  
  
Natalia Fajkowska-Wierczińska  
BD-1083