

---

# Raport o stanie Gminy Inowrocław za rok 2018

---



**GMINA INOWROCLAW  
POWIAT INOWROCLAWSKI  
WOJEWODZTWO KUJAWSKO-POMORSKIE**

---

ZAMAWIAJĄCY	GMINA INOWROCLAW
WYKONAWCA OPRACOWANIA	WESTMOR CONSULTING

**WÓJT**

*mgr inż. Tadeusz Kacprzak*

**INOWROCLAW 2019**

## Spis treści

Spis treści .....	2
Słowo od Wójta .....	3
1. Wprowadzenie i ogólna charakterystyka Gminy Inowrocław.....	4
1.1. Podstawa prawna sporządzenia raportu .....	4
1.2. Położenie administracyjne Gminy .....	4
1.3. Władze i struktura organizacyjna Urzędu Gminy Inowrocław .....	5
1.4. Jednostki organizacyjne Gminy Inowrocław .....	9
2. Sytuacja finansowa Gminy Inowrocław w 2018 r. ....	10
3. Realizacja zadań inwestycyjnych oraz realizacja funduszu sołeckiego.....	15
4. Wykonanie uchwał .....	34
5. Sytuacja demograficzna na terenie Gminy Inowrocław w 2018 r. ....	50
6. Sytuacja społeczna i poziom bezpieczeństwa publicznego na terenie Gminy Inowrocław w 2018 r.....	53
7. Oświata .....	58
8. Kultura, sport i rekreacja.....	72
9. Wyposażenie w infrastrukturę techniczną, gospodarka odpadami i stan mienia komunalnego.....	74
10. Ochrona środowiska naturalnego .....	78
11. Współpraca z organizacjami pozarządowymi .....	79
12. Realizacja lokalnych polityk, programów i strategii .....	83
13. Spis tabel, rysunków i wykresów .....	91

## Słowo od Wójta

Szanowni Państwo,

*Niniejszy raport obejmuje podsumowanie rocznej działalności, aby w sposób zwięzły i czytelny przedstawić sytuację społeczno-gospodarczą Gminy Inowrocław w 2018 r.*

*Opracowanie jest pierwszą tego typu publikacją, której celem jest przedstawienie realizacji polityk, programów i strategii oraz uchwał Rady Gminy podjętych w minionym roku. Raport stanowi podstawę do analizy stanu samorządu w przyszłych latach oraz do zidentyfikowania zmian, które wpłyną na lepsze zaspokajanie potrzeb mieszkańców oraz zwiększenie atrakcyjności Gminy. Informacje zawarte w niniejszym dokumencie posłużą mieszkańcom Gminy do pogłębienia wiedzy na temat funkcjonowania samorządu gminnego, a także będą podstawą do prowadzenia dialogu na temat przyszłości Gminy Inowrocław.*

*Zapraszam do lektury i debaty nad raportem.*

*Tadeusz Kacprzak*  
*Wójt Gminy Inowrocław*

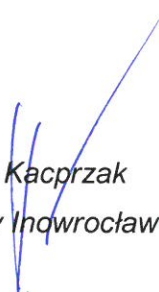

## 1. Wprowadzenie i ogólna charakterystyka Gminy Inowrocław

### 1.1. Podstawa prawna sporządzenia raportu

Obowiązek sporządzenia raportu o stanie samorządu wynika z zapisów ustawy z dnia 11 stycznia 2018 r. o zmianie niektórych ustaw w celu zwiększenia udziału obywateli w procesie wybierania, funkcjonowania i kontrolowania niektórych organów publicznych (Dz.U. 2018 poz. 130) oraz ustawy z dnia 8 marca 1990 r o samorządzie gminnym (Dz.U. 2018 poz. 994).

Zgodnie z art. 28aa ust. 1 ustawy z dnia 8 marca 1990 r o samorządzie gminnym Wójt co roku do dnia 31 maja przedstawia radzie gminy raport o stanie gminy.

Raport o stanie Gminy Inowrocław obejmuje podsumowanie działalności Wójta Gminy Inowrocław w 2018 roku, w szczególności realizację polityk, programów i strategii, uchwał Rady Gminy.

### 1.2. Położenie administracyjne Gminy

Gmina Inowrocław leży w powiecie inowrocławskim, w województwie kujawsko-pomorskim. W skład Gminy wchodzi następujące sołectwa: Batkowo, Cieślin, Czyste, Gnojno, Góra, Jacewo, Jaksice, Kłopot, Komaszyce, Krusza Duchowna, Latkowo, Łąkocin, Łojewo, Marcinkowo, Miechowice, Olszewice, Orłowo, Piotrkowice, Pławin, Radłówek, Sikorowo, Sławęcinek, Słońsko, Trzaski, Tupadły, Żalinowo.

**Rysunek 1. Położenie Gminy Inowrocław na tle powiatu inowrocławskiego i województwa kujawsko-pomorskiego**

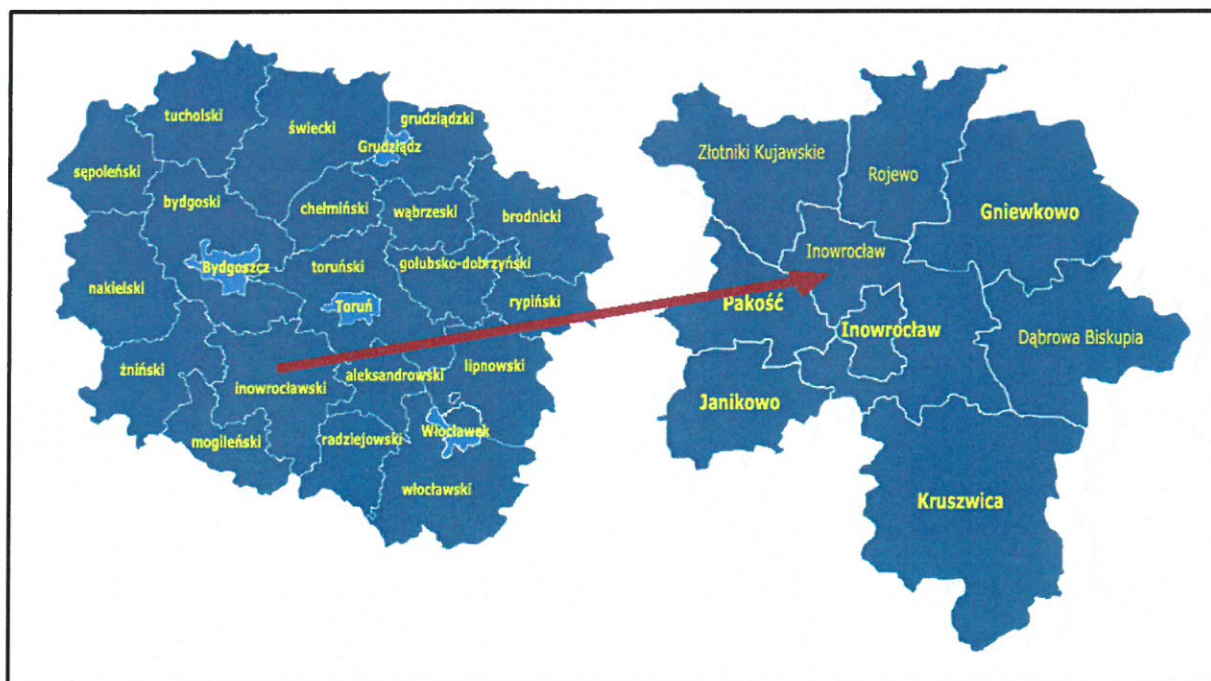

Źródło: <http://www.gminy.pl>

Siedzibą organów Gminy jest Miasto Inowrocław.

Rysunek 2. Podział na jednostki osadnicze i granice Gminy Inowrocław



Źródło: <http://archiwum.bip.inowroclaw.ug.gov.pl/>

### 1.3. Władze i struktura organizacyjna Urzędu Gminy Inowrocław

Organem wykonawczym Gminy jest Wójt Gminy Inowrocław – Tadeusz Kacprzak.

Zgodnie z Regulaminem organizacyjnym Urzędu Gminy Inowrocław nadanym Zarządzeniem nr 49/2019 Wójta Gminy Inowrocław z dnia 20 lutego 2019 r. kierownictwo Urzędu stanowią Wójt, Zastępca Wójta, Sekretarz oraz Skarbnik, a w skład Urzędu wchodzi następujące referaty i stanowiska:

#### 1. Referat Inwestycji, Gospodarki Komunalnej i Zamówień Publicznych

- a) kierownik Referatu
- b) stanowisko ds. dróg i komunikacji
- c) stanowisko ds. remontów i gospodarki mieniem komunalnym
- d) stanowisko ds. pozyskiwania środków pozabudżetowych

- e) stanowisko ds. zamówień publicznych
- f) stanowisko ds. koordynowania robót publicznych i obsługi OSP
- g) stanowisko ds. obsługi technicznej
- h) stanowisko: kierowcy OSP
- i) stanowiska pomocnicze.

**2. Referat Finansowo – Księgowy**

- a) kierownik Referatu
- b) stanowisko ds. płac i ubezpieczeń
- c) stanowisko ds. księgowania podatków lokalnych i windykacji podatków
- d) stanowisko ds. księgowości budżetowej – wydatki
- e) stanowisko ds. inwestycji i środków trwałych
- f) stanowisko ds. podatków i VAT
- g) stanowisko ds. wymiaru podatków - osoby fizyczne i ulg
- h) stanowisko ds. kasy i środków transportu
- i) stanowiska pomocnicze
- j) stanowisko ds. wymiaru podatków od osób prawnych i wniosków

**3. Referat Promocji i Kultury**

- a) kierownik Referatu
- b) stanowisko ds. promocji
- c) stanowisko ds. turystyki
- d) stanowisko: pracownicy obsługi świetlic
- e) stanowiska pomocnicze.

**4. Referat Gospodarki Odpadami i Ochrony Środowiska**

- a) kierownik Referatu
- b) stanowisko ds. gospodarki odpadami
- c) stanowisko ds. ochrony środowiska, ochrony przyrody i leśnictwa
- d) stanowisko ds. egzekucji należności
- e) stanowisko ds. księgowania należności
- f) stanowisko ds. kontroli w zakresie gospodarki odpadami
- g) stanowiska pomocnicze

**5. Referat Spraw Społecznych**

- a) kierownik Referatu
- b) stanowisko ds. sportu, kultury i zdrowia
- c) stanowisko ds. współpracy z organizacjami pozarządowymi
- d) stanowisko pomocnicze

**6. Urząd Stanu Cywilnego**

- a) kierownik Urzędu Stanu Cywilnego

**7. Biuro Prawne**

- a) koordynator biura
- b) radca prawny

**8. Audytor wewnętrzny**

**9. Samodzielne stanowiska:**

- a) stanowisko ds. zagospodarowania przestrzennego
- b) stanowisko ds. planowania i zagospodarowania przestrzennego
- c) stanowisko ds. decyzji o środowiskowych uwarunkowaniach
- d) stanowisko ds. gospodarki gruntami
- e) stanowisko ds. gospodarki mieszkaniowej i rolnictwa
- f) stanowisko ds. gospodarczych urzędu
- g) stanowisko ds. obsługi rady, pełnomocnik wójta ds. wyborów
- h) stanowisko ds. obsługi sekretariatu Wójta
- i) stanowisko ds. dowodów osobistych, działalności gospodarczej i koncesji
- j) stanowisko ds. obywatelskich
- k) stanowisko ds. administracji sieci informatycznej i stron internetowych
- l) stanowisko ds. pracowniczych, kadr i robót publicznych
- m) stanowisko ds. zarządzania kryzysowego, obrony cywilnej, spraw wojskowych, kancelarii tajnej i spraw dotyczących ustawy prawo wodne
- n) wieloosobowe stanowisko ds. obsługi interesantów
- o) stanowisko ds. obsługi archiwum
- p) stanowisko ds. prowadzenia ewidencji ludności
- q) stanowisko: pracownicy obsług
- r) stanowiska pomocnicze. § 8, Szczegółowego podziału zadań na samodzielne stanowiska dokonuje sekretarz. § 9. Skarbnik ustala szczegółowe zakresy czynności na poszczególne stanowiska w Referacie Finansowo-Księgowym oraz kontroluje ich realizację. § 10. Schemat organizacyjny urzędu zawiera Załącznik nr 1.

Siedzibą Urzędu Gminy jest Miasto Inowrocław.

Na rysunku poniżej przedstawiono schemat organizacyjny Urzędu Gminy.

Rysunek 3. Schemat organizacyjny Urzędu Gminy Inowrocław

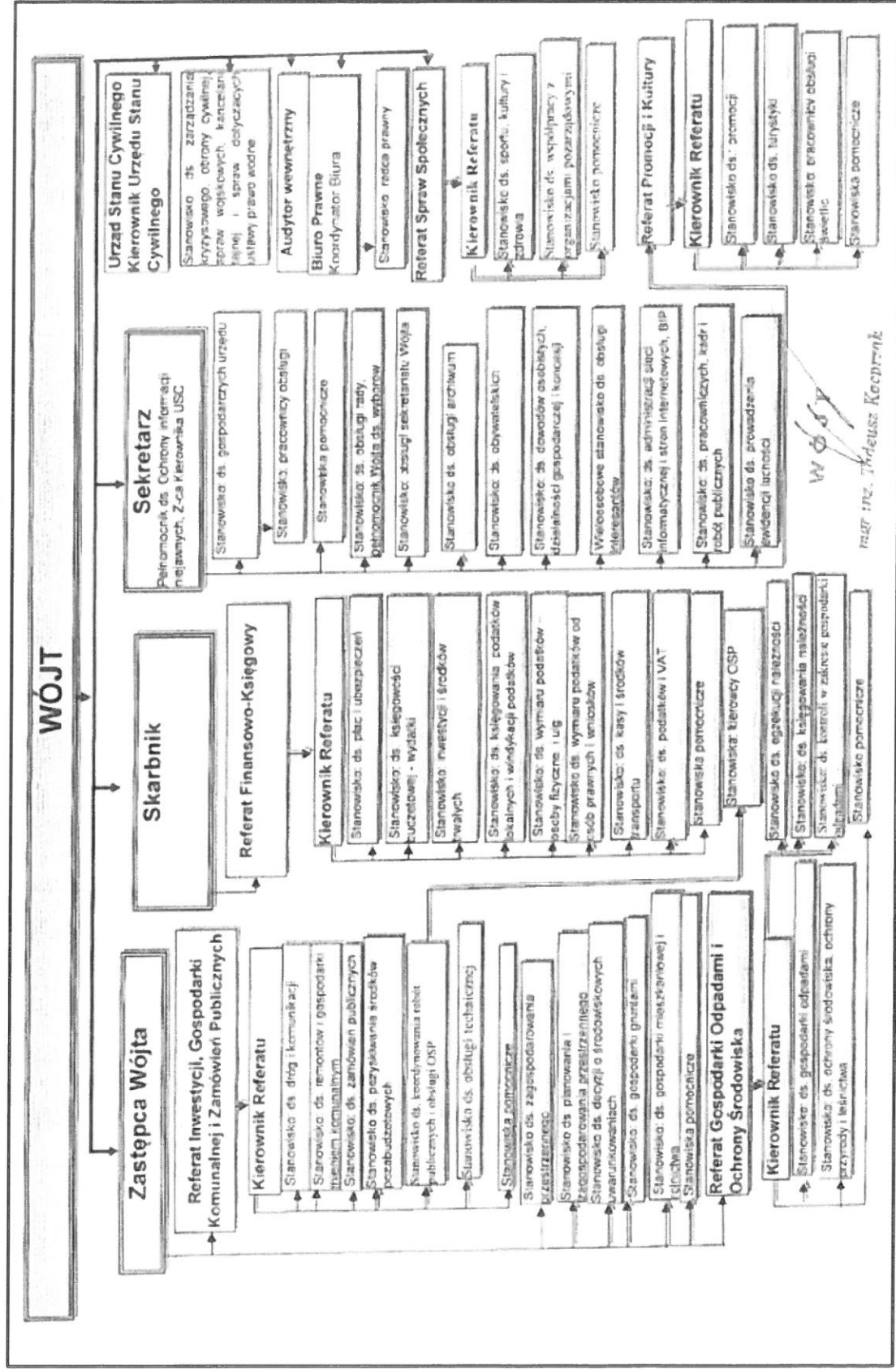

Źródło: Załącznik Nr 1 do Zarządzenia nr 49/2019 Wójta Gminy Inowrocław z dnia 20 lutego 2019 r.



#### **1.4 Jednostki organizacyjne Gminy Inowrocław**

Na terenie Gminy funkcjonują następujące jednostki organizacyjne Gminy Inowrocław:

1. Gminny Ośrodek Pomocy Społecznej w Inowrocławiu
2. Gminna Biblioteka Publiczna w Jaksicach
3. Gminny Zakład Komunalny Inowrocław z siedzibą w Kruśliwcu
4. Szkoła Podstawowa im. Polskich Olimpijczyków w Górze
5. Szkoła Podstawowa im. Władysława Broniewskiego w Jaksicach
6. Szkoła Podstawowa im. Księdza Kardynała Stefana Wyszyńskiego w Orłowie
7. Szkoła Podstawowa im. Rodu Piastów w Tupadłach
8. Szkoła Podstawowa im. Orła Białego w Turzanach
9. Szkoła Podstawowa z Oddziałami Integracyjnymi im. Mikołaja Kopernika w Sławęcinku
10. Centrum Usług Oświatowych Gminy Inowrocław
11. Centrum Integracji Społecznej w Łojewie
12. Przedszkole Samorządowe Gminy Inowrocław

## 2. Sytuacja finansowa Gminy Inowrocław w 2018 r.

Odzwierciedleniem sytuacji ekonomicznej każdej jednostki samorządu terytorialnego jest jej budżet. Informacje o sytuacji finansowej pozwalają na racjonalne gospodarowanie publicznymi zasobami pieniężnymi w celu właściwego wypełniania zadań wobec mieszkańców.

Budżet Gminy Inowrocław został przyjęty uchwałą nr XXXIX/313/2017 Rady Gminy Inowrocław z dnia 28 grudnia 2017 r. w sprawie uchwalenia budżetu Gminy Inowrocław na rok 2018.

Prognozowane dochody budżetu Gminy określone zostały w wysokości 52 671 858,24 zł, w tym: dochody bieżące 51 661 417,34 zł oraz dochody majątkowe 1 010 440,90 zł, natomiast wydatki budżetu Gminy określono w kwocie 57 178 462,24 zł w tym: wydatki bieżące 45 789 105,57zł oraz wydatki majątkowe 11 389 356,67 zł z deficytem budżetowym w wysokości 4 506 604,00 zł, który planowano sfinansować przychodami pochodzącymi z kredytu. W okresie od 1 stycznia 2018 r. do 31 grudnia 2018 r. wprowadzone zostały jednak zmiany na mocy uchwał Rady Gminy Inowrocław oraz zarządzeń Wójta Gminy Inowrocław.

Ostatecznie po zmianach, po stronie dochodów przyjęto kwotę 57 001 703,77 zł, a po stronie wydatków 65 413 210,41 zł. Planowany budżet miał zamknąć się z deficytem w wysokości 8 411 506,64 zł.

Poniżej dokonano analizy Budżetu Gminy w 2018 r.

### Dochody budżetowe zł

**Tabela 1. Plan i wykonanie dochodów budżetowych Gminy Inowrocław w 2018 r.**

Wyszczególnienie	Plan [zł]	Wykonanie [zł]	Stopień wykonania
dochody budżetowe, w tym:	57 001 703,77	53 171 681,32	93,28%
dochody bieżące	54 862 261,35	51 429 341,32	93,74%
dochody majątkowe	2 139 442,42	1 742 340,00	81,44%

Źródło: Sprawozdanie roczne z wykonania budżetu Gminy Inowrocław za 2018 r.

Dochody budżetowe Gminy w 2018 r. wyniosły 53 171 681,32 zł i zostały wykonane na poziomie 93,28% planu.

Tabela 2. Plan i wykonanie dochodów budżetowych Gminy Inowrocław w 2018 r. w podziale na działy

Dział	Wyszczególnienie	Dochody	
		Plan	Wykonanie na 31.12.2018
010	Rolnictwo i łowiectwo	1 408 527,09	1 152 572,48
020	Leśnictwo	1 943,00	1 580,02
600	Transport i łączność	345 415,00	334 046,18
630	Turystyka	0,00	0,00
700	Gospodarka mieszkaniowa	657 663,70	625 964,08
710	Działalność usługowa	500,00	500,00
720	Informatyka	209 944,70	104 879,56
750	Administracja publiczna	107 727,36	101 057,56
751	Urzędy naczelnych org. władzy państwowej kontroli i ochrony prawa oraz sądownictwa	100 135,00	92 868,10
754	Bezpieczeństwo publiczne i ochrona przeciwpożarowa	25 700,00	19 916,80
756	Dochody od osób prawnych, od osób fizycznych i od innych jednostek nieposiadających osobowości prawnej oraz wydatki związane z ich poborem	28 151 979,00	25 117 820,23
757	Obsługa długu publicznego	0,00	0,00
758	Różne rozliczenia	7 724 547,71	7 723 073,80
801	Oświata i wychowanie	1 054 440,74	993 446,88
851	Ochrona zdrowia	38 240,00	38 019,27
852	Pomoc społeczna	1 618 390,23	1 456 899,45
853	Pozostałe zadania w zakresie polityki społecznej	30 400,00	8 338,52
854	Edukacyjna opieka wychowawcza	189 052,00	183 559,68
855	Rodzina	12 672 323,18	12 563 518,05
900	Gospodarka komunalna i ochrona środowiska	2 654 775,06	2 643 606,43
921	Kultura i ochrona dziedzictwa narodowego	0,00	1,76
926	Kultura fizyczna i sport	10 000,00	10 012,47
	<b>RAZEM</b>	<b>57 001 703,77</b>	<b>53 171 681,32</b>
	W tym:		
010	Rolnictwo i Łowiectwo	862 193,09	862 193,09
750	Administracja publiczna	93 759,36	87 632,77
751	Urzędy naczelnych org. władzy państwowej kontroli i ochrony prawa oraz sądownictwa	100 135,00	92 868,10
801	Oświata i Wychowanie	88 578,74	87 035,92
S51	Ochrona Zdrowia	7 580,00	7 326,40
852	Pomoc społeczna	119 440,71	115 607,57
855	Rodzina	12 583 289,18	12 491 577,31
	<b>Zadania zlecone razem</b>	<b>13 854 976,08</b>	<b>13 744 241,16</b>

Źródło: Sprawozdanie roczne z wykonania budżetu Gminy Inowrocław za 2018 r.

Wydatki budżetowe

**Tabela 3. Plan i wykonanie wydatków budżetowych Gminy Inowrocław w 2018 r.**

<b>Wyszczególnienie</b>	<b>Plan [zł]</b>	<b>Wykonanie [zł]</b>	<b>Stopień wykonania</b>
wydatki budżetowe, w tym:	65 413 210,41	60 865 096,28	93,05%
Wydatki bieżące	51 427 401,22	48 987 574,14	95,26%
wydatki majątkowe	13 985 809,19	11 877 522,14	84,93%

Źródło: Sprawozdanie roczne z wykonania budżetu Gminy Inowrocław za 2018 r.

Plan wydatków budżetowych w 2018 r. wyniósł 65 413 210,41 zł, przy czym został zrealizowany w kwocie 60 865 096,28 zł tj. w 93,05%.

Tabela 4. Plan i wykonanie wydatków budżetowych Gminy Inowrocław w 2018 r. w podziale na działy

Dział	Wyszczególnienie	Wydatki	
		Plan	Wykonanie na 31.12.2018
010	Rolnictwo i łowiectwo	6 214 206,09	5 648 365,21
020	Leśnictwo	52 000,00	48 551,01
600	Transport i łączność	9 238 012,04	8 165 668,12
630	Turystyka	13 000,00	13 000,00
700	Gospodarka mieszkaniowa	363 800,00	292 358,72
710	Działalność usługowa	208 900,00	145 337,90
720	Informatyka	234 202,00	63 517,49
750	Administracja publiczna	7 736 770,57	7 240 464,35
751	Urzędy naczelnych org. władzy państwowej kontroli i ochrony prawa oraz sądownictwa	100 135,00	92 868,10
754	Bezpieczeństwo publiczne i ochrona przeciwpożarowa	754 030,00	294 741,99
756	Dochody od osób prawnych, od osób fizycznych i od innych jednostek nieposiadających osobowości prawnej oraz wydatki związane z ich poborem	47 000,00	46 732,00
757	Obsługa długu publicznego	147 245,00	129 501,19
758	Różne rozliczenia	661 520,86	390 477,00
801	Oświata i wychowanie	14 791 297,93	14 471 189,89
851	Ochrona zdrowia	239 190,00	206 249,21
852	Pomoc społeczna	4 328 969,61	4 041 269,35
853	Pozostałe zadania w zakresie polityki społecznej	30 400,00	8 338,52
854	Edukacyjna opieka wychowawcza	312 471,00	291 428,83
855	Rodzina	13 001 615,32	12 884 354,66
900	Gospodarka komunalna i ochrona środowiska	4 714 022,63	4 529 178,06
921	Kultura i ochrona dziedzictwa narodowego	1 729 979,17	1 561 736,78
926	Kultura fizyczna i sport	494 443,19	299 767,90
	<b>RAZEM</b>	<b>65 413 210,41</b>	<b>60 865 096,28</b>
	W tym:		
010	Rolnictwo i Łowiectwo	862 193,09	862 193,09
750	Administracja publiczna	93 759,36	86 900,41
751	Urzędy naczelnych org. władzy państwowej kontroli i ochrony prawa oraz sądownictwa	100 135,00	92 868,10
801	Oświata i Wychowanie	88 578,74	85 871,54
S51	Ochrona Zdrowia	7 580,00	7 326,40
852	Pomoc społeczna	119 440,71	115 607,57
855	Rodzina	12 583 289,18	12 491 577,31
	<b>Zadania zlecone razem</b>	<b>13 854 976,08</b>	<b>13 742 344,42</b>

Źródło: Sprawozdanie roczne z wykonania budżetu Gminy Inowrocław za 2018 r.

Wynik budżetowy

**Tabela 5. Planowany i wykonany deficyt budżetowy Gminy Inowrocław w 2018 r.**

<b>Wyszczególnienie</b>	<b>Plan [zł]</b>	<b>Wykonanie [zł]</b>
deficyt	8 411 506,64	7 693 414,96

Źródło: Sprawozdanie roczne z wykonania budżetu Gminy Inowrocław za 2018 r.

Ostatecznie w 2018 r. osiągnięto ujemny wynik finansowy w kwocie 7 693 414,96 zł.

### **3. Realizacja zadań inwestycyjnych oraz realizacja funduszu sołeckiego**

Wszystkie zadania inwestycyjne planowane do realizacji w 2018 r. przedstawiono w zestawieniu tabelarycznym, gdzie wskazano wysokość planowaną i wykonaną wydatków oraz źródła finansowania zadań podjętych w 2018 r. Ponadto dla zadań realizowanych przy udziale środków sołeckich, wykazano wysokość tych środków.

W planie na 2018 r. założono wydatki inwestycyjne w wysokości 13 985 809,19 zł. Na koniec 2018 r. wydatki zrealizowano w 84,93% w stosunku do planu, tj. na zadania inwestycyjne przeznaczono 11 877 522,14 zł. Zadania finansowane były z dochodów własnych Gminy, kredytów i pożyczek oraz innych źródeł zewnętrznych, w tym bezzwrotnych środków unijnych.

W kolejnej tabeli zestawiono wydatki na działania realizowane w poszczególnych jednostkach pomocniczych Gminy w ramach funduszu sołeckiego. Wskazano na wysokość planu i rzeczywistych wydatków na koniec 2018 r.

Tabela 6. Zadania inwestycyjne realizowane w 2018 r. w Gminie Inowrocław

Lp.	Dział/Rozdział	§	Nazwa zadania inwestycyjnego	Łączne koszty finansowe	Plan na 2018 rok	Wykonanie	%	z tego źródła finansowania w stosunku do planu				Uwagi	
								Dochody własne jst	Kredyty i pożyczki	Środki pochodzące z innych źródeł	Środki wymienione w art. 5 ust.1 pkt 2 i 3 u.f.p. <sup>1</sup>		
1	2	3	4	5	6	7	8	9	10	11	12	13	14
<b>1.</b>	<b>010</b>		<b>Rolnictwo i łowiectwo</b>	<b>21.308.034</b>	<b>4.929.761</b>	<b>4.440.423,55</b>	<b>90,07</b>	<b>1.534.523,71</b>	<b>2.863.903,29</b>			<b>531.334,00</b>	
		01010	Infrastruktura wodociągowa i sanitacyjna wsi	21.308.034	4.929.761	4.440.423,55	90,07	1.534.523,71	2.863.903,29			531.334,00	
		6050	Kanalizacja Sławęcinek - Sławęcín	1.243.803	97.413	97.412,67	100,00	97.413					wykup wierz.
		6050	Kanalizacja Jacewo	7.888.953	855.600	855.600,00	100,00	855.600					wykup wierz.
		6050	Kanalizacja Łojewo	4.487.340	468.000	468.000,00	100,00	468.000					wykup wierz.
		6050	Budowa kanalizacji sanitarnej wraz z rozbudowa sieci wodociągowej w m. Gnojno, gm. Inowrocław	1.800.000	1.454.810	1.338.981,56	92,04	37.931,75	1.416.878,25				POiŚ
		6050	Przebudowa istniejącej jednostopniowej stacji uzdatniania wody na stację dwustopniowego pompowania wody wraz z łożem zbiornikami i instalacja zestawu hydroforowego w Jaksicach	800.000	696.000	613.789,15	88,19	55.578,96	640.421,04				WFOŚiGW
		6050	Budowa kanalizacji sanitarnej wraz z przyłączami w miejscowości Miechowie, gm. Inowrocław - ETAP I	4.556.604	826.604	553.735,76	66,99	20.000	806.604				
		6057	Budowa kanalizacji sanitarnej wraz z przyłączami w miejscowości Miechowie, gm. Inowrocław - ETAP I	531.334	531.334	512.904,41	96,53					531.334,00	PROW
<b>2.</b>	<b>600</b>		<b>Transport i łączność</b>	<b>8.518.199,28</b>	<b>6.121.475,00</b>	<b>5.184.620,60</b>	<b>84,70</b>	<b>1.296.475</b>	<b>4.681.000</b>		<b>144.000</b>		
		60013	Drogi publiczne wojewódzkie	1.073.600	73.875	19.605,00	26,54	73.875					

<sup>1</sup> pkt. 2 - środki pochodzące z budżetu Unii Europejskiej oraz niepodlegające zwrotowi środki z pomocy udzielanej przez państwa członkowskie Europejskiego Porozumienia o Wolnym Handlu (EFTA); pkt. 3 - środki pochodzące ze źródeł zagranicznych niepodlegające zwrotowi, inne niż wymienione w pkt 2;



RAPORT O STANIE GMINY INOWROCŁAW ZA ROK 2018

Lp.	Dział/Rozdział	§	Nazwa zadania inwestycyjnego	Łączne koszty finansowe	Plan na 2018 rok	Wykonanie	%	z tego źródła finansowania w stosunku do planu				Uwagi
								Dochody własne jst	Kredyty i pożyczki	Środki pochodzące z innych źródeł	Środki wymienione w art. 5 ust. 1 pkt 2 i 3 u.f.p.	
		6050	Rozbudowa drogi wojewódzkiej nr 252 od km 2+713,00 do km 3+327,00 w zakresie wykonania ciągu pieszo-rowerowego	414.000	28.875	0,00	0,00	28.875				RPO
		6050	Rozbudowa drogi wojewódzkiej nr 251 od km 70+316,00 do km 71+880,00 w zakresie wykonania ciągu pieszo-rowerowego	659.600	45.000	19.605,00	43,57	45.000				RPO WK-P
	60014		Drogi publiczne powiatowe	2.740.752,28	1.870.000,00	1.811.221,40	96,86	370.000,00	1.500.000			
		6050	Budowa ścieżki pieszo - rowerowej na odcinku Tupadły - Krusza Zamkowa wraz z rozbudowa oświetlenia	2.275.502,28	1.562.851,60	1.524.020,55	97,52	62.851,60	1.500.000			RPO WK-P
		6050	Przebudowa drogi powiatowej Nr 2555C w zakresie wykonania ciągu pieszego w miejscowości Batkowo	215.250	90.000	87.200,85	96,89	90.000				
		6300	Przebudowa drogi powiatowej nr 2569C Szarłej - Korczyn - Dulsk na odcinku Dziennice — Góra — Witowy krzyżującej się z drogą wojewódzką 252	200.000	200.000	200.000,00	100,00	200.000				NPBD
		6300	Budowa chodnika przy DP nr 2514C w m. Jaksice (ul. Dworcowa)	50.000	17.148,40	0,00	0,00	17.148,40				
	60016		Drogi publiczne gminne	4.703.847,00	4.177.600	3.353.794,20	80,28	852.600	3.181.000	144.000		
		6050	Przebudowa drogi wewnętrznej stanowiącej dz. Nr 15 i 14 w m. Czyste	590.000	542.000	535.084,40	98,72	10.000	532.000			
		6050	Przebudowa drogi wewnętrznej stanowiącej dz. Nr 173/2 w m. Oporówek	607.000	607.000	602.984,56	99,34	10.000	453.000	144.000		FOGR
		6050	Przebudowa drogi gminnej nr 150548 C w m. Jacewo	464.000	464.000	457.526,54	98,60	10.000	454.000			
		6050	Przebudowa drogi gminnej nr 150515C w m. Słońsko II etap	613.350	487.000	8.235,00	1,69	30.000	457.000			
		6050	Przebudowa drogi gminnej nr 150549C w m. Dulsk	490.000	483.000	470.381,07	97,39	38.000	445.000			

RAPORT O STANIE GMINY INOWROCŁAW ZA ROK 2018

Lp./Dział/Rozdział	§	Nazwa zadania inwestycyjnego	Łączne koszty finansowe	Plan na 2018 rok	Wykonanie	%	z tego źródła finansowania w stosunku do planu				Uwagi
							Dochody własne jst	Kredyty i pożyczki	Środki pochodzące z innych źródeł	Środki wymienione w art. 5 ust.1 pkt 2 i 3 u.f.p <sup>1</sup>	
	6050	Projekt przebudowy drogi wewnętrznej w m. Balczewo dz. Nr 17, 16/4 i 18/1	30.000	10.000	3.399,61	34,00	10.000				
	6050	Projekt przebudowy drogi gminnej nr 150551C w m. Sikorowo (ul. Rzečna)	30.000	10.000	9.840,00	98,40	10.000				
	6050	Przebudowa drogi wewnętrznej Miechowice - Sikorowo na terenie gminy Inowrocław	186.600	186.600	186.591,27	100,00	186.600				
	6050	Przebudowa drogi gminnej nr 150507C w m. Radłówek II etap	705.000	705.000	702.502,01	99,65	155.000	550.000			PROW
	6050	Przebudowa drogi wewnętrznej Cieslin - Mimowola na terenie gminy Inowrocław	183.000	183.000	182.995,24	100,00	183.000				
	6050	Przebudowa drogi wewnętrznej stanowiącej dz. nr 208/74 w m. Kruśliewiec	307.000	307.000	15.460,00	5,04	17.000	290.000			
	6050	Projekt przebudowy drogi gminnej nr 150556C w m. Sikorowo	20.000	20.000	13.468,50	67,34	20.000				
	6050	Udostępnienie terenów inwestycyjnych poprzez budowę ulicy zbiorczej łączącej ul. Marulewską z ul. Szymborską oraz przebudowę ul. Długiej na terenie Miasta Inowrocław i Gminy Inowrocław	317.897	13.000	12.300,00	94,61	13.000				
	6050	Wykonanie dokumentacji projektowo-kosztorysowej dla inwestycji pn. Przebudowa drogi gminnej nr 150513C w m. Kłopot	20.000	20.000	13.530,00	67,65	20.000				
	6060	Wykupy nieruchomości oznaczone nr działek: dz. nr 64/4 o pow. 0,0096 ha obręb Miechowice; dz. nr 59/4 o pow. 0,0088 ha obręb Miechowice; dz. nr 61/4 o pow. 0,0181 ha obręb Miechowice; dz. nr 236/18 o pow. 0,2560 ha, 236/19 o pow. 0,0914 ha obręb Słońsko; dz. nr 20/3 o pow. 0,1635 ha, 236/1 o pow. 0,1020 ha.	140.000	140.000	139.496,00	99,64	140.000				

RAPORT O STANIE GMINY INOWROCŁAW ZA ROK 2018

Lp./Dział/Rozdział/\$	Nazwa zadania inwestycyjnego	Łączne koszty finansowe	Plan na 2018 rok	Wykonanie	%	z tego źródła finansowania w stosunku do planu				Uwagi	
						Dochody własne jst	Kredyty i pożyczki	Środki pochodzące z innych źródeł	Środki wymienione w art. 5 ust. 1 pkt 2 i 3 u.f.p.		
3. 720	236/2 o pow. 0,1150 ha, 236/3 o pow. 0,1629 ha obręb Słońsko, dz. nr 237/1 o pow. 0,0025 ha obręb Jaksice										
	<b>Informatyka</b>	<b>139.134</b>	<b>139.134</b>	<b>18.775,95</b>	<b>13,49</b>	<b>20.870,10</b>			<b>118.263,90</b>		
72095	Pozostała działalność	139.134	139.134	18.775,95	13,49	20.870,10			118.263,90		
6060	Realizacja projektu „Infostrada Kujaw i Pomorza 2.0” w celu wsparcia gospodarczego i społecznego Województwa Kujawsko-Pomorskiego poprzez wdrażanie efektywności działań administracji samorządowej oraz jakości usług publicznych	20.870,10	20.870,10	2.816,39	13,49	20.870,10					RPO WK-P
6067	Realizacja projektu „Infostrada Kujaw i Pomorza 2.0” w celu wsparcia gospodarczego i społecznego Województwa Kujawsko-Pomorskiego poprzez wdrażanie efektywności działań administracji samorządowej oraz jakości usług publicznych	118.263,90	1 18.263,90	15.959,56	13,49				118.263,90		RPO WK-P
4. 750	<b>Administracja publiczna</b>	<b>109.400</b>	<b>23.945</b>	<b>23.893,82</b>	<b>99,79</b>	<b>23.945</b>					
75023	Urzędy gmin	109.400	23.945	23.893,82	99,79	23.945					
6050	Przebudowa sali sesyjnej polegającej na wyposażeniu w multimedia umożliwiające zarządzanie obradami sesji rady gminy Inowrocław	95.000	9.545	9.544,80	100,00	9.545					
6060	Zakup programu do zamówień publicznych	14.400	14.400	14.349,02	99,65	14.400					
5. 754	<b>Bezpieczeństwo publiczne i ochrona przeciwpożarowa</b>	<b>400.000</b>	<b>400.000</b>	<b>0,00</b>	<b>0,00</b>	<b>400.000</b>					
75412	Ochotnicze Straże Pożarne	400.000	400.000	0,00	0,00	400.000					
6060	Zakup wozu pożarniczego dla OSP w Piotrkowicach	400.000	400.000	0,00	0,00	400.000					
6 801	<b>Oświata i Wychowanie</b>	<b>7.801.261</b>	<b>673.851</b>	<b>667.836,18</b>	<b>99,11</b>	<b>673.851</b>					

RAPORT O STANIE GMINY INOWROCLAW ZA ROK 2018

Lp./Dział/Rozdział	§	Nazwa zadania inwestycyjnego	Łączne koszty finansowe	Plan na 2018 rok	Wykonanie	%	z tego źródła finansowania w stosunku do planu					Uwagi
							Dochody własne jst	Kredyty i pożyczki	Środki pochodzące z innych źródeł	Środki wymienione w art. 5 ust.1 pkt 2 i 3 u.f.p <sup>1</sup>		
	80101	Szkoły Podstawowe	6.182.958	503.227	497.212,38	98,80	503.227					
	6050	Sala gimnastyczna Jaksice	3.529.928	266.327	266.326,08	100,00	266.327					wykup wierz.
	6050	Sala gimnastyczna w Górze	1.628.030	170.900	170.899,20	100,00	170.900					wykup wierz.
	6050	Projekt i budowa sali gimnastycznej przy SP w m. Tupadły	1.000.000	65.000	59.310,60	91,25	65.000					
	6050	Projekt budowy boiska wielofunkcyjnego przy SP Turzany	25.000	1.000	676,50	67,65	1.000					
	80110	Gimnazja	1.618.303	170.624	170.623,80	100,00	170.624					
	6050	Sala Żalinowo	1.618.303	170.624	170.623,80	100,00	170.624					wykup wierz.
<b>7</b>	<b>851</b>	<b>Ochrona zdrowia</b>	<b>30.000</b>	<b>30.000</b>	<b>30.000,00</b>	<b>100,00</b>	<b>30.000</b>					
	85111	Szpitala ogólne	30.000	30.000	30.000,00	100,00	30.000					
	6220	Zakup sprzętu medycznego - ośmiu sztuk materaców przeciwodleżynowych aktywnych PRECIOSO 17 (7 sztuk dla Oddziału Anestezjologii i Intensywnej Terapii, 1 sztuka dla Oddziału Kardiologicznego)	30.000	30.000	30.000,00	100,00	30.000					
<b>8</b>	<b>852</b>	<b>Pomoc społeczna</b>	<b>272.500,00</b>	<b>272.500,00</b>	<b>269.417,00</b>	<b>98,87</b>	<b>107.500</b>	<b>80.000</b>	<b>85.000,00</b>			
	85203	Ośrodki Wsparcia	272.500,00	272.500,00	269.417,00	98,87	107.500	80.000	85.000,00			
	6067	Zakup samochodu do Środowiskowego Domu Samopomocy w Żalinowie	78.532,61	78.532,61	78.532,61	100,00						RPO WKP
	6069	Zakup samochodu do Środowiskowego Domu Samopomocy w Żalinowie	6.467,39	6.467,39	6.467,39	100,00						RPO WKP
	6060	Zakup samochodu do Środowiskowego Domu Samopomocy w Żalinowie	37.000	37.000	34.336,50	92,80	37.000					
	6060	Zakup samochodu 9-osobowego przystosowanego do przewożenia osób	150.500	150.500	150.080,50	99,72	70.500	80.000				PFRON

RAPORT O STANIE GMINY INOWROCŁAW ZA ROK 2018

Lp.	Dział/Rozdział	§	Nazwa zadania inwestycyjnego	Łączne koszty finansowe	Plan na 2018 rok	Wykonanie	%	z tego źródła finansowania w stosunku do planu				Uwagi
								Dochody własne jst	Kredyty i pożyczki	Środki pochodzące z innych źródeł	Środki wymienione w art. 5 ust. 1 pkt 2 i 3 u.f.p.	
			niepełnosprawnych na terenie Gminy Inowrocław									
9.	900		<b>Gospodarka Komunalna i ochrona środowiska</b>	<b>5.248.053</b>	<b>1.076.100</b>	<b>1.051.453,20</b>	<b>97,71</b>	<b>646.100</b>	<b>430.000</b>			
	90002		Gospodarka odpadami	1.035.000	1.000	0,00	0,00	1.000				
		6050	Budowa PSZOK z infrastrukturą dla Gminy Inowrocław w Krusliwcu	1.035.000	1.000	0,00	0,00	1.000				RPO WK-P
	90015		Oświetlenie ulic, placów i dróg	300.000	288.100	279.537,16	97,03	288.100				
		6050	Rozbudowa oświetlenia na terenie Gminy w tym środki sołectkie: Batkowo 500 zł, Cieślin 9.000 zł, Jaksice 10.000 zł, Krusza Zamkowa - Krusza Duchowna 2.000zł, Łojewo 1.000 zł Łąkocin 5.000 zł, Marcinkowo 8.800 zł, Miechowice 7.000 zł, Ortowo 5.000 zł, Radówek 7.000 zł, Słońsko 6.000 zł, Sławęcinek 7.500 zł, Tupadły 5.000 zł	300.000	288.100	279.537,16	97,03	288.100				
	90017		Zakłady gospodarki komunalnej	182.000	182.000	182.000,00	100,00	182.000				
		6210	Budowa i modernizacja sieci wodociągowej i kanalizacyjnej oraz modernizacja i ulepszenie infrastruktury wodociągowej i kanalizacyjnej	182.000	182.000	182.000,00	100,00	182.000				
	90095		Pozostała działalność	3.731.053	605.000	589.916,04	97,51	175.000	430.000			
		6050	Termomodernizacja budynku Centrum Integracji Społecznej w Łojewie oraz budynku Szkoły Podstawowej im. Księdza Kardynała Wyszyńskiego w Ortowie	2.331.053	5.000	0,00	0,00	5.000				RPO WK-P

RAPORT O STANIE GMINY INOWROCLAW ZA ROK 2018

Lp./Dział/Rozdział	§	Nazwa zadania inwestycyjnego	Łączne koszty finansowe	Plan na 2018 rok	Wykonanie	%	z tego źródła finansowania w stosunku do planu				
							Dochody własne jst	Kredyty i pożyczki	Środki pochodzące z innych źródeł	Środki wymienione w art. 5 ust.1 pkt 2 i 3 u.f.p	Uwagi
			805.000	5.000	0,00	5.000					LGD PROW
	6050	Przygotowanie koncepcji projektowej i budowa inkubatora przetwórstwa lokalnego na dz. Nr 132/3 i 195/9 w m. Łojewo			0,00	5.000					
	6050	Zmiana sposobu użytkowania budynku, hydroforni na świetlicę w m. Tupadły wraz z ogrzewaniem	595.000	595.000	589.916,04	99,14	165.000	430.000			PROW
<b>10. 921</b>		<b>Kultura i ochrona dziedzictwa narodowego</b>	<b>30.000</b>	<b>30.000</b>	<b>26.988,76</b>	<b>89,96</b>	<b>30.000</b>				
	92109	Domy i ośrodki kultury, świetlice i kluby	30.000	30.000	26.988,76	89,96	30.000				
	6050	Klimatyzacja do świetlicy (środki sołectwa Jacewo)	15.000	15.000	13.420,17	89,47	15.000				
	6050	Klimatyzacja do świetlicy (środki sołectwa Orłowo)	10.000	10.000	8.568,59	85,69	10.000				
	6060	Zakup nagłośnienia do świetlicy wiejskiej (środki sołectwa Trzaski)	5.000	5.000	5.000,00	100,00	5.000				
<b>11. 926</b>		<b>Kultura Fizyczna</b>	<b>3.729.409,19</b>	<b>289.043,19</b>	<b>164.113,08</b>	<b>56,78</b>	<b>279.043,19</b>		<b>10.000</b>		
	92695	Pozostała działalność	3.729.409,19	289.043,19	164.113,08	56,78	279.043,19		10.000		
	6050	Budowa boiska w m. Tupadły	70.000	50.000	2.176,50	4,35	50.000				
	6050	Przygotowanie projektu funkcjonalno – użytkowego i budowa Ośrodka Sportu na dz. nr 195/4, 195/5, 195/14, 195/15 w m. Łojewo	2.005.000	5.000	217,00	4,34	5.000				PROW LGD
	6050	Projekt i budowa zaplecza sportowego KS Orłowianka w m. Orłowo	747.867	10.000	0,00	0,00	10.000				
	6050	Budowa boiska sportowego i placu zabaw w m. Kłopot	704.399	21.900	21.894,00	99,97	21.900				PROW
	6050	Budowa boiska sportowego w m. Komaszycie (środki sołectwie 24,000 zł	39.600	39.600	38.361,50	96,87	29.600		10.000		WK-P
	6050	Doposażenie placów zabaw oraz	29.686,52	29.686,52	4.353,00	14,66	29.686,52				

RAPORT O STANIE GMINY INOWROCŁAW ZA ROK 2018

Lp.	Dział/Rozdział §	Nazwa zadania inwestycyjnego	Łączne koszty finansowe	Plan na 2018 rok	Wykonanie	%	z tego źródła finansowania w stosunku do planu				Uwagi
							Dochody własne jst	Kredyty i pożyczki	Środki pochodzące z innych źródeł	Środki wymienione w art. 5 ust. 1 pkt 2 i 3 u.f.p.¹	
		wymiana elementów, w tym środki sołectwie: Cieslin 8.000 zł, Tupadły 8.234,75 zł Kruszą Duchowna - Kruszą Zanicowa 9.686,52 zł									
	6050	Wyposażenie siłowni zewnętrznej (środki sołectwa Sławęcinek-6.508)	11.508	11.508	10.663,50	92,66	11.508				
	6050	Rekultywacja placu zabaw z budowa chodnika (środki sołectwa Żalinowo)	7.000	7.000	0,00	0,00	7.000				
	6050	Budowa siłowni zewnętrznej w tym środki sołectwie: Cieslin 7.000 zł, Sikorowo 20.000 zł, Gnojno 7.586,01 zł, Piotrkowice 3.700 zł, Pławin 12.000 zł, Piotrkowice 2.500 zł	97.550	97.550	69.658,68	71,41	97.550				
	6050	Doposażenie placu zabaw przy Szkole Podstawowej w Turzanach (wspólne przedsięwzięcie) Środki sołectwa Komarzyce 2.000 zł Środki sołectwa Marcinkowo 2.000 zł Środki sołectwa Miechowice 2.000 zł Środki sołectwa Olszewice 2.000 zł Środki sołectwa Słońsko 900 zł Środki sołectwa Trzaski 1.698,67 zł	16.798,67	16.798,67	16.788,90	99,94	16.798,67				
			<b>47.585.990,47</b>	<b>13.985.809,19</b>	<b>11.877.522,14</b>	<b>84,93</b>	<b>5.042.308,00</b>	<b>7.974.903,29</b>	<b>234.000</b>	<b>734.597,90</b>	

Źródło: Załącznik Nr 4 do zarządzenia Nr 60/2019 Wójta Gminy Inowrocław z dnia 26 marca 2019 r.

RAPORT O STANIE GMINY INOWROCŁAW ZA ROK 2018

Tabela 7. Wydatki jednostek pomocniczych w 2018 roku — fundusz sołecki do dyspozycji poszczególnych sołectw

Lp.	Nazwa sołectwa	Dział	Rozdział	§	Nazwa zadania	Plan	Wykonanie	
1.	Batkowo	010	01008	4300	udrożnienie rowów na końcu wsi i budowa studzienki z odejściem wody	11.752,00	0,00	
		750	75095	4210	paliwo do kosiarki, środek chwastobójczy, wieniec dożytkowy	1.700,44	1.167,70	
		750	75095	4220	promocja wsi - dożynki sołectkie	1.800,00	0,00	
		900	90015	6050	rozbudowa oświetlenia na terenie gminy	500,00	500,00	
		921	92109	4210	Urany, deska do wc, środki czystości, artykuły biurowe, art. na fanaty dla dzieci podczas zabawy andrzejkowej, artykuły jednorazowe, zestaw do ping ponga, żarówki	900,00	888,11	
		921	92109	4220	artykuły spożywcze na ognisko dla dzieci, art. spożywcze na warsztaty kulinarne	600,00	588,36	
<b>Razem</b>						<b>17.252,44</b>	<b>3.144,17</b>	
2.	Cieślin	600	60016	4270	remont drogi wzdłuż bloków	4.500,00	0,00	
		600	60016	4300	koszenie trawy na boisku sportowym	1.500,00	0,00	
		750	75095	4210	paliwo, olej, żyłka inąca, części do kosiarki, art. jednorazowe	1.196,29	1.174,32	
		750	75095	4220	artykuły spożywcze na dożynki	660,00	653,06	
		921	92109	4210	artykuły papiernicze, zabawki dla dzieci, naczynia jednorazowe, tusz do drukarki, artykuły gospodarcze, środki czystości, podgrzewacz Eko, naczynia, art. dekoracyjne, biurowe na warsztaty bożonarodzeniowe	1.200,00	1.193,47	
		921	92109	4220	artykuły spożywcze na warsztaty kulinarne	800,00	778,24	
3.	Czyste	900	90015	6050	rozbudowa oświetlenia na terenie gminy	9.000,00	6.580,50	
		926	92695	6050	mapa do celów projektowych, dokumentacja projektowa	8.000,00	2.176,50	
		926	92695	6050	budowa siłowni zewnętrznej	7.000,00	7.000,00	
		<b>Razem</b>					<b>33.856,29</b>	<b>19.556,09</b>
		750	75095	4210	paliwo do kosiarki, olej, żyłka, kosa spalinowa, części do kosiarki	3.250,00	2.719,29	
		750	75095	4300	naprawa kosiarki	750,57	0,00	
4.	Gnojno	921	92109	4210	stoły, wamił do wody	6.000,00	5.685,27	
		926	92695	4270	remont boiska i odwodnienie parkingu	8.722,00	0,00	
		<b>Razem</b>					<b>18.722,57</b>	<b>8.404,56</b>
		600	60016	4210	malowanie krawężników przy drodze	500,00	0,00	
		750	75095	4170	umowa na prowadzenie imprezy aranzacja Dnia Sportu	500,00	500,00	
		750	75095	4210	paliwo, olej, żyłka do kosiarki, środek chwastobójczy, kosiarka spalinowa, części do kosiarki, głowica,	7.459,00	5.221,22	



RAPORT O STANIE GMINY INOWROCLAW ZA ROK 2018

Lp.	Nazwa sołectwa	Dział	Rozdział	§	Nazwa zadania	Plan	Wykonanie
					pokrywa do kosiarki, wieniec dożynkowy, art. jednorazowe, kosa spalinowa		
		750	75095	4220	tort, artykuły spożywcze na organizację festynu rodzinnego, Dnia Sportu, festynu sportowego	5.000,00	3.881,36
		750	75095	4300	koszenie trawy wokół stawu, usługa muzyczna - spotkanie integracyjne pt. „Święto pieczonego ziemniaka”, przegląd kosiarki	4.941,00	3.441,00
		754	75412	4210	zakup butów, koszulek do OSP Gnojno	3.000,00	2.909,64
		921	92109	4210	środki czystości, artykuły biurowe, kola do taczki, markery, blok, mop, art. do malowania ławek, art.do zamontowania zmywarki, wycieraczki, antena telewizyjna	2.200,00	2.197,44
		921	92109	4220	artykuły spożywcze na warsztaty kulinarne	800,00	706,30
		926	92695	4210	zakup materiałów i farb do naprawy i konserwacji ławek i placu zabaw	2.000,00	1.040,52
		926	92695	6050	budowa siłowni zewnętrznej	7.586,01	7.586,01
					<b>Razem</b>	<b>33.986,01</b>	<b>27.483,49</b>
5.	Góra	600	60016	4300	zainstalowanie trzech spawalniaczy 2 szt. w Pławinku, 1 szt. w Górze, utwardzenie drogi gminnej w m. Góra	2.500,00	2.500,00
		750	75095	4210	grabie, łopata, szczołki, miotły, trzonki, klej montażowy, artykuły papiernicze, olej, paliwo do kosiarki, części do kosiarki, pędzle i farby do malowania ławek, środek chwastobójczy, lampki zewnętrzne	1.500,00	1.464,32
		750	75095	4220	artykuły spożywcze na festyn rodzinny i Dzień Sportu oraz dożynki	4.000,00	3.946,43
		750	75095	4300	wynajem i obsługa urządzeń rozrywkowych podczas Dnia Sportu, usługa muzyczna na dożynki, naprawa piłarki, naprawa kosy	4.500,00	4.498,00
		801	80101	4240	Dofinansowanie zakupu tablicy multimedialnej dla SP w Górze	3.600,00	3.600,00
		900	90095	4270	remont - pomieszczeń Domu Kultury w Górze	14.400,00	14.400,00
		921	92109	4210	sztućce, zszywki, tapicerskie, artykuły do malowania - renowacji stołów, cement do zamontowania ławek przed świetlicą, tusz do drukarki, koszulki, mikser z miską, naczynia, kieliszki, artykuły jednorazowe i biurowe, maszyna do mięsa, zamek, kłamka do drzwi, środki czystości, art. gospodarcze	4.839,80	4.839,80
		921	92109	4220	artykuły spożywcze — kultywowanie tradycji wigilijnych	1.500,00	1.499,80
					<b>Razem</b>	<b>36.839,80</b>	<b>36.748,35</b>
6.	Jacewo	750	75095	4210	paliwo, nagrody dla dzieci podczas konkurencji z okazji Dnia Sportu, artykuły grillowe, środki czystości, naczynia jednorazowe, węgiel, podpałka do grilla	2.200,00	1.704,38
		750	75095	4220	artykuły spożywcze na Dzień Sportu i dożynki	8.000,00	7.854,99
		900	90095	4270	wymiana azurów na kostkę betonową przy OSP Jacewo	9.000,00	9.000,00
		900	90095	4300	ulożenie kostki na terenie OSP i świetlicy	1.000,00	1.000,00
		921	92109	4210	środki czystości, ręczniki, ściereki kuchenne, tkanina obrusowa. Urany	1.639,80	1.639,76

RAPORT O STANIE GMINY INOWROCLAW ZA ROK 2018

Lp.	Nazwa solectwa	Dział	Rozdział	§	Nazwa zadania	Plan	Wykonanie
		921	92109	6050	klimatyzacja do świetlicy	15.000,00	13.420,17
					<b>Razem</b>	<b>36.839,80</b>	<b>34.619,30</b>
7.	Jaksice	600	60016	4300	progi zwalniające	4.000,00	4.000,00
		750	75095	4210	szyba do gabloty ogłoszeniowej, paliwo, olej, żyłka, części do kosiarki, narzędzia i art. gospodarcze	3.339,20	1.712,71
		750	75095	4300	oprawa muzyczna na festynie soleckim	2.900,00	1.599,00
		754	75412	4210	zakup sprzętu strażackiego	2.000,00	2.000,00
		900	90015	6050	rozbudowa oświetlenia na terenie gminy	10.000,00	6.949,50
		900	90095	4270	remont świetlicy w m. Jaksice	16.000,00	16.000,00
		921	92109	4210	środki czystości, tusz do drukarki, świetlówki kompaktowe, deska wc, art. dekoracyjne na zajęcia dla dzieci	1.000,00	994,08
		921	92109	4220	artykuły spożywcze na zajęcia kulinarne (dzień gofra, zabawa andrzejkowa)	1.000,00	931,05
		921	92109	4360	strona internetowa solectwa	3.000,00	2.952,00
					<b>Razem</b>	<b>43.239,20</b>	<b>37.138,34</b>
8.	Kłopot	750	75095	4170	obsługa muzyczna podczas dożynek	1.600,00	1.600,00
		750	75095	4210	buty, kapelusze dla Zespołu Ludowego Kłopotianki	2.300,00	2.300,00
		750	75095	4220	zakup artykułów spożywczych na dożynki	2.500,00	2.499,50
		750	75095	4300	wynajem dmuchanego placu zabaw na festyn solecki, bilety wstępu, usługa przewodnika - zwiedzanie palmiarni w Poznaniu, bilety do ZOO w Poznaniu	2.500,00	2.360,00
		900	90095	4270	ocieplenie i naprawa elewacji świetlicy w Kłopotcie	7.500,00	5.691,91
		921	92109	4210	środki czystości, przedłużacz, tabletki do zmywarki, ręczniki papierowe, środki na mrówki, flagi, kratki do wentylacji, litery bryłowe, zestaw muzyczny, nagłośnienie, kabel, baterie do mikrofonu, wstążki, art. jednorazowe i dekoracyjne, moskitiery, rolety materiałowe, uchwyty mikrofonowy bezprzewodowy, patelnia uchylna, stół przyścienny bez półki, worki na śmieci	10.505,48	10.503,76
		921	92109	4220	artykuły spożywcze na organizację zajęć kulinarnych dla dzieci, koncert zespołu Kłopotianie, 10-lecie zespołu Kłopotianie	1.200,00	1.198,80
					<b>Razem</b>	<b>28.105,48</b>	<b>26.153,97</b>
9.	Komaszyce	750	75095	4210	paliwo, żyłka, olej, glowica, smar i części do kosiarki	1.461,79	1.265,04
		921	92109	4210	rolety materiałowe, stół bilardowy, blat na stół bilardowy, telewizor, środki czystości, artykuły biurowe	4.200,00	4.199,36
		921	92109	4220	artykuły spożywcze (Dzień Sportu, warsztaty kulinarne, spotkanie andrzejkowe)	1.200,00	1.199,55
		926	92695	6050	mapa do celów projektowych, dokumentacja projektowa i budowa boiska sportowego w m. Komaszyce	24.000,00	24.000,00

**RAPORT O STANIE GMINY INOWROCŁAW ZA ROK 2018**

Lp.	Nazwa sołectwa	Dział	Rozdział	§	Nazwa zadania	Plan	Wykonanie
		926	92695	6050	mapy do celów projektowych, dokumentacja projektowa, doposażenie placu zabaw w Turzanach	2.000,00	2.000,00
					<b>Razem</b>	<b>32.861,79</b>	<b>32.663,95</b>
10.	Krusza Duchowna, Krusza Zamkowa	600	60016	4300	utwardzenie gruzem i białym kamieniem drogi gminnej od państwa Orczykowska Kich do obwodnicy, przywrócenie przez geodetę pierwotnych granic drogi i jej rozmiarów	2.000,00	0,00
		600	60016	4300	utwardzenie drogi w m. Kruszą Zamkowa	1.000,00	981,54
		600	60016	4300	Zakup i montaż tabliczek z numerami posesji szt.	2.100,00	1.000,00
		600	60016	4300	zakup i montaż dwóch lusterek w Kruszy Zamkowej	1.000,00	0,00
		750	75095	4210	paliwo do kosiarki, nagrody podczas organizacji zawodów sportowych, pasek klinowy do kosiarki, artykuły papierniczne, tkanina na bluzki, art. wykończeniowe do bluzek	3.746,00	2.191,32
		750	75095	4220	artykuły spożywcze na Dzień Sportu, festyn sportowy	900,00	898,97
		750	75095	4300	usługa uszycia bluzek dla zespołu ludowego „Kruszowianki” <sup>1</sup>	400,00	399,00
		900	90015	6050	rozbudowa oświetlenia na terenie Gminy	2.000,00	1.999,98
		921	92109	4210	środki czystości	300,00	293,04
		926	92695	4210	stroje piłkarskie dla klubu sportowego „Kolorowi”	700,00	700,00
		926	92695	4220	Zakończenie sezonu piłkarskiego, rozgrywki jesienne - artykuły spożywcze	300,00	299,42
		926	92695	4300	aranżacja i animacje czasu wolnego podczas Dnia Sportu	3.800,00	3.800,00
		926	92695	6050	mapa do celów projektowych, dokumentacja projektowa doposażenia placu	9.686,52	2.176,50
					<b>Razem</b>	<b>27.932,52</b>	<b>14.739,77</b>
11.	Latkowo	750	75095	4210	Żakiety i bluzki na potrzeby stowarzyszenia „Mimo Wszystko”, paliwo, olej, części do kosiarki, sadzonki drzew (tuje) oraz nawóz i kamień żwirowy, plandeka do namiotu, art. jednorazowe, elementy do plotu przy świetlicy, art. malarskie, senwetki, obrus, krzesła składane	5.141,14	4.986,86
		750	75095	4220	artykuły spożywcze na organizację festynu sportowego	1.800,00	1.754,01
		750	75095	4300	oprawa muzyczna, wynajem dmuchanego placu zabaw na festyn sportowy	5.100,00	2.100,00
		921	92109	4210	środki czystości, wycieraczki, artykuły gospodarstwa domowego, poduszki na taborety, wieszaki, artykuły biurowe, farby, kleje i pędzle na warsztaty rękodzielcze, artykuły papierniczne, atrament, artykuły dekoracyjne, meble, art. grillowe i jednorazowe, słuchawki, kubki, czajnik, patelnia, gofrownica, suszarka do naczyń	6.900,00	6.877,51
		921	92109	4220	artykuły spożywcze dla dzieci biorących udział w konkursie karaokę, warsztaty kulinarne, andrzejki	1.500,00	1.479,50
		926	92695	4210	zakup huśtawki na plac zabaw	2.000,00	2.000,00

RAPORT O STANIE GMINY INOWROCŁAW ZA ROK 2018

Lp.	Nazwa sołectwa	Dział	Rozdział	§	Nazwa zadania	Plan	Wykonanie
					<b>Razem</b>	<b>22.441,14</b>	<b>19.197,88</b>
12.	Łojewo	750	75095	4170	obsługa muzyczna podczas dożynek	1.780,00	1.780,00
		750	75095	4210	paliwo, olej, żyłka, głowica do kosiarzki, zakłady dla stowarzyszenia klub seniora Łojewo, naczynia jednorazowe, art. ozdobne, podpałka, brykiety, kolumna aktywna	6.650,00	3.499,77
		750	75095	4220	artykuły spożywcze na Dzień Sportu, dożytki, warsztaty kulinarne, ( pieczenie pierników)	3.220,00	3.026,54
		750	75095	4300	naprawa kosiarzki, wynajem kabiny toaletowej na dożytki, wynajem dmuchanego placu zabaw, przewóz osób na występ - Stowarzyszenie Kobiet Włoskich w Łojewie	3.350,00	2.347,00
		900	90015	6050	rozbudowa oświetlenia na terenie Gminy	1.000,00	0,00
		900	90095	4300	Wykonanie podjazdu dla osób niepełnosprawnych przy budynku gminnym w Łojewie,	2.000,00	0,00
		900	90095	4300	uporządkowanie i zagospodarowanie terenu przy plaży nad jeziorem	9.056,74	9.056,74
		921	92109	4210	środki czystości, tusz do drukarki, krepa, rolety, nioski bery, toner, art. papiernicze	1.100,00	1.099,63
		921	92109	4220	artykuły spożywcze na zajęcia kulinarne dla dzieci i organizację imprezy integracyjnej dla mieszkańców	900,00	897,36
					<b>Razem</b>	<b>29.056,74</b>	<b>21.707,04</b>
13.	Łąkocin	600	60016	4300	utwardzenie drogi w m. Łąkocin	2.000,00	2.000,00
		600	60016	4300	projekt chodnika przy drodze gminnej w m. Łąkocin	4.954,97	4.954,97
		600	60016	4300	utrzymanie estetyki wsi na terenie sołectwa - usunięcie ziemi z poboczy	1.600,00	0,00
		600	60016	4300	zakup tablic informacyjnych, kierunkowych	1.400,00	0,00
		801	80101	4240	dofinansowanie zakupu tablicy multimedialnej dla SP Góra	2.000,00	2.000,00
		900	90015	6050	rozbudowa oświetlenia na terenie Gminy	5.000,00	5.000,00
		921	92109	4210	artykuły gospodarcze	500,00	476,47
		921	92109	4220	artykuły spożywcze - warsztaty kulinarne	1.100,00	1.097,38
		921	92109	4300	wynajem dmuchanego placu zabaw	600,00	600,00
					<b>Razem</b>	<b>19.154,97</b>	<b>16.128,82</b>
14.	Marcinkowo	600	60016	4300	tablice informacyjne z numeracją domów	3.000,00	0,00
		600	60016	4300	montaż lustra w ni. Balczewo	1.000,00	1.000,00
		750	75095	4210	kwiaty (sadzonki), ziemia, rośliny rabatowe, artykuły przemysłowe i biurowe na organizację Dnia Sportu, paliwo, olej, żyłka, głowica do kosiarzki	861,94	838,68
		750	75095	4220	artykuły spożywcze na Dzień Sportu	800,00	800,00

**RAPORT O STANIE GMINY INOWROCŁAW ZA ROK 2018**

Lp.	Nazwa sołectwa	Dział	Rozdział	§	Nazwa zadania	Plan	Wykonanie
		750	75095	4300	aranżacja Dnia Sportu, naprawa kosy	2.150,00	1.990,00
		900	90015	6050	rozbudowa oświetlenia na terenie Gminy	8.800,00	8.796,00
		900	90095	4270	remont pomieszczeń strychu świetlicy w Miechowicach	8.100,00	8.100,00
		921	92109	4210	środki czystości, pliki dla dzieci, karnisze, zazdrostki, zestaw czyszczący vileda, art. biurowe i gospodarcze	1.950,00	1.927,03
		921	92109	4220	artykuły spożywcze - zajęcia kulinarne dla dzieci ze świetlicy i mieszkańców	2.600,00	2.578,57
		926	92695	6050	mapy do celów projektowych, dokumentacja projektowa, doposażenie placu w Turzanach	2.000,00	2.000,00
					<b>Razem</b>	<b>31.261,94</b>	<b>28.030,28</b>
<b>15.</b>	<b>Miechowice</b>	750	75095	4210	paliwo do kosiarki, artykuły gospodarcze	500,00	366,33
		750	75095	4300	estetyka sołectwa	500,00	0,00
		900	90015	6050	rozbudowa oświetlenia na terenie Gminy	7.000,00	7.000,00
		900	90095	4270	remont pomieszczeń strychu świetlicy w m. Miechowice	8.294,93	8.294,93
		921	92109	4210	artykuły biurowe, artykuły gospodarcze, materiały na firany, akcesoria, wkładki do drzwi, płytki, klej, fuga na remont korytarza w świetlicy, środki czystości, art. gospodarcze, przylepce, patyczki, woal, ręczniki kuchenne, naczynia, przedłużacz, żarówka, wiadro z mopem, półmiski, naczynia	1.500,00	1.492,91
		921	92109	4220	artykuły spożywcze - warsztaty kulinarne	1.000,00	991,30
		921	92109	4300	wynajem urządzeń rekreacyjnych dla dzieci	2.500,00	1.000,00
		921	92109	4300	zakup, wykonanie i montaż umeblowania do świetlicy w Miechowicach	2.000,00	1.950,00
		926	92695	6050	mapa do celów projektowych, dokumentacja projektowa, doposażenie placu zabaw w Turzanach	2.000,00	2.000,00
					<b>Razem</b>	<b>25.294,93</b>	<b>23.095,47</b>
<b>16.</b>	<b>Orłowo</b>	750	75095	4210	paliwo, olej, żyłka, smar, głowica i części do kosiarki, naczynia jednorazowe, węgiel drzewny	1.364,00	1.143,58
		750	75095	4220	artykuły spożywcze na Dzień Sportu, dożynki, warsztaty kulinarne pt. „Smacznie i zdrowo”	1.900,00	1.898,75
		750	75095	4300	naprawa kosy, oprawa muzyczna na dożynkach, ochrona imprezy masowej na dożynkach, animacje czasu wolnego dla dzieci	3.036,00	2.981,99
		900	90015	6050	rozbudowa oświetlenia na terenie gminy	5.000,00	5.000,00
		900	90095	4210	zakup płytek i kleju do naprawy schodów do świetlicy	1.780,36	1.198,69
		900	90095	4300	wykonanie ogrodzenia świetlicy	10.000,00	10.000,00
		921	92109	4210	środki czystości, artykuły biurowe, puchary, Figurki na nagrody-turniej tenisa stołowego, suszarka do rąk	3.500,00	963,65
		921	92109	6050	klimatyzacja do świetlicy	10.000,00	8.568,59

RAPORT O STANIE GMINY INOWROCŁAW ZA ROK 2018

Lp.	Nazwa sołectwa	Dział	Rozdział	§	Nazwa zadania	Plan	Wykonanie
					<b>Razem</b>	<b>36.580,36</b>	<b>31.755,25</b>
17.	Olszewice	600	60016	4270	naprawa nawierzchni dróg śródpolnych w m. Turzany	4.800,00	2.892,96
		600	60016	4300	montaż słupków odblaskowych	4.000,00	243,54
		750	75095	4210	kwiaty rabatowe i doniczkowe na poprawę estetyki wsi Turzany, paliwo i części do kosiarki, gałęzie świerkowe	1.000,31	995,41
		750	75095	4300	warsztaty kulinarne dla mieszkańców sołectwa	2.000,00	2.000,00
		921	92109	4210	środki czystości, świeczki, naczyńia, ark gospodarcze, tablica z napisem „Świetlica wiejska w Turzanach”, garnki, art. jednorazowe	2.000,00	1.995,48
		921	92109	4220	zakup słodyczy dla dzieci biorących udział w konkursach wielkanocnych, warsztaty kulinarne	3.960,00	3.922,26
		926	92695	6050	mapy do celów projektowych, dokumentacja projektowa, wyposażenie placu zabaw w Turzanach	2.000,00	2.000,00
					<b>Razem</b>	<b>19.760,31</b>	<b>14.049,65</b>
18.	Piotrkowice	600	60016	4270	remont drogi gruntowej w m. Piotrkowice	5.000,00	4.431,74
		750	75095	4170	oprawa muzyczna na dożynki	700,00	700,00
		750	75095	4210	paliwo do kosiarki, artykuły jednorazowe i gospodarcze	1.179,63	1.174,48
		750	75095	4220	zakup artykułów spożywczych na dożynki sołectwie	2.200,00	2.191,70
		921	92109	4210	środki czystości	200,00	199,99
		926	92695	6050	budowa siłowni zewnętrznej	6.200,00	6.200,00
					<b>Razem</b>	<b>15.479,63</b>	<b>14.897,91</b>
19.	Plawin	750	75095	4110	składki na ubezpieczenia społeczne	72,00	71,69
		750	75095	4120	składki na fundusz pracy	11,00	10,22
		750	75095	4170	oprawa muzyczna Dnia Sportu	417,00	417,00
		750	75095	4210	paliwo, olej, żyłka i części do kosiarki, art. malarskie, deski na ławki, tablica informacyjna, taśmy, pędzle	5.460,00	5.409,41
		750	75095	4220	artykuły spożywcze na Dzień Sportu	1.500,00	1.495,51
		750	75095	4300	wynajem urządzeń rekreacyjnych na Dzień Sportu	1.500,00	1.500,00
		921	92109	4210	środki czystości, art. gospodarcze, lodówka, naczynia	2.000,02	1.991,66
		926	92695	6050	budowa siłowni zewnętrznej	12.000,00	1 1.340,00
					<b>Razem</b>	<b>22.960,02</b>	<b>22.235,49</b>
20.	Radłówek	750	75095	4210	obrus na dożynki, paliwo i części do kosiarki, artykuły gospodarcze, naczynia jednorazowe na dożynki, art.	5.263,44	3.255,06

RAPORT O STANIE GMINY INOWROCŁAW ZA ROK 2018

Lp.	Nazwa sołectwa	Dział	Rozdział	§	Nazwa zadania	Plan	Wykonanie
					kuchenne, pila spalinowa, kosz na śmieci, komplet donic ceramicznych		
		750	75095	4220	artykuły spożywcze na organizację dożynek	3.000,00	2.998,01
		900	90015	6050	rozbudowa oświetlenia na terenie Gminy	7.000,00	6.999,84
					<b>Razem</b>	<b>15.263,44</b>	<b>13.252,91</b>
21.	Słońsko	600	60016	4210	zakup kruszywa na drogę	2.000,00	2.000,00
		750	75095	4170	oprawa muzyczna podczas dożynek	1.000,00	1.000,00
		750	75095	4210	artykuły jednorazowe na dożynki, nagrody dla dzieci biorących udział w konkursach podczas dożynek, kwiaty do dekoracji na dożynki, obrus, garnki, spray, flaczarka, art. biurowe	2.000,00	1.872,75
		750	75095	4220	artykuły spożywcze na organizację dożynek	3.000,00	2.880,14
		750	75095	4300	40 tabliczek z numerami	4.300,00	0,00
		900	90015	6050	rozbudowa oświetlenia na terenie Gminy	6.000,00	6.000,00
		900	90095	4300	montaż pomieszczenia gospodarczego	3.700,00	2.003,42
		921	92109	4210	środki czystości namiot ogrodowy, fartuchy z logo, namiot typu pawilon, zestaw piwny - stół i 2 ławki, naczynia, podgrzewacz z garnkiem, zszywki tapicerskie, art. gospodarcze	7.021,53	6.977,35
		926	92695	6050	mapa do celów projektowych, dokumentacja projektowa, doposażenie placu zabaw w Turzanach	900,00	900,00
					<b>Razem</b>	<b>29.921,53</b>	<b>23.633,66</b>
22.	Sikorowo	750	75095	4210	dętki do ciągniczka, kwiaty sztuczne, paliwo, ostrze, żyłka i części do kosiarki	2.000,00	1.872,84
		750	75095	4300	oprawa muzyczna, wynajem urządzeń rozrywkowych	2.000,00	1.900,00
		921	92109	4210	środki czystości, art. papiernicze, gospodarcze i kuchenne, joystick do gier, naczynia, art. do Uran	1.951,54	1.874,40
		921	92109	4220	artykuły spożywcze — warsztaty kulinarne	900,00	874,68
		926	92695	6050	budowa siłowni zewnętrznej	20.000,00	20.000,00
					<b>Razem</b>	<b>26.851,54</b>	<b>26.521,92</b>
23.	Sławęcinek	750	75095	4210	kwiaty, paliwo do kosiarki, impregnat do malowania wyposażenia placu zabaw, art. gospodarcze i jednorazowe na dożynki, gaźnik, głowica	1.141,00	911,28
		750	75095	4220	artykuły spożywcze na Dzień Sportu i dożynki	1.800,00	1.081,35
		750	75095	4300	usługa muzyczna oraz wynajem dmuchanego placu zabaw na dożynki	2.250,00	2.238,00
		900	90015	6050	rozbudowa oświetlenia na terenie Gminy	7.500,00	5.819,84
		921	92109	4210	klej do drewna do naprawy krzesel, kłódki, listwy schodowe do płytek, przenośny zestaw nagłośnieniowy, syfon zlewozmywakowy, przenośny zestaw nagłośnieniowy, środki czystości, zlew typu basen jednokomorowy, baterie zlewozmywakowe, syfon do zlewu, uchwyty do mikrofonu, telewizor, kuchnia	10.109,00	10.100,21

RAPORT O STANIE GMINY INOWROCŁAW ZA ROK 2018

Lp.	Nazwa sołectwa	Dział	Rozdział	§	Nazwa zadania	Plan	Wykonanie
					gazowo- elektryczna, regal, akcesoria do ping-ponga		
		921	92109	4220	artykuły spożywcze - warsztaty kulinarne	700,00	695,31
		926	92695	6050	wyposażenie siłowni zewnętrznej	6.508,00	6.508,00
					<b>Razem</b>	<b>30.008,00</b>	<b>27.353,99</b>
24.	Tupadły	600	60016	4300		1.100,00	0,00
		750	75095	4210	paliwo, olej, głowica, filtr powietrza, świeca, części do kosiarki, artykuły jednorazowe na Dzień Sportu, magnesy na nagrody dla dzieci biorących udział podczas Dnia Sportu, farba, pędzel	1.300,00	1.265,78
		750	75095	4220	artykuły spożywcze na Dzień Sportu, festyn sportowy, festyn rodzinny	1.000,00	996,72
		750	75095	4300	aranżacja Dnia Sportu, obsługa muzyczna podczas festynu sportowego	2.400,00	2.031,00
		801	80101	4300	zakup i montaż kamer	2.500,00	2.499,99
		900	90015	6050	rozbudowa oświetlenia na terenie Gminy	5.000,00	5.000,00
		921	92109	4210	art. biurowe, środki czystości	2.800,00	800,00
		921	92109	4220	artykuły spożywcze dla dzieci biorących udział w konkursie na najładniejszy jesienny stroik, warsztaty kulinarne	700,00	690,63
		921	92109	4270	remont świetlicy, wyposażenie	8.000,00	0,00
		926	92695	6050	doposażenie placów zabaw oraz wymiana elementów	8.234,75	0,00
					<b>Razem</b>	<b>33.034,75</b>	<b>13.284,12</b>
25.	Trzaski	600	60016	4270	remont drogi dojazdowej	5.000,00	5.000,00
		750	75095	4210	kask, szelki (doposażenie kosi spalinowej), części do kos spalinowych	6.000,00	4.210,70
		801	80101	4240	dofinansowanie zakupu tablicy multimedialnej dla SP Góra	1.656,00	1.632,40
		921	92109	4210	środki czystości, art. biurowe, biurowe i dekoracyjne	1.500,00	1.492,29
		921	92109	4220	artykuły spożywcze- warsztaty kulinarne	1.500,00	1.412,69
		921	92109	6060	zakup nagłośnienia do świetlicy wiejskiej	5.000,00	5.000,00
		926	92695	6050	mapa do celów projektowych, dokumentacja projektowa, doposażenie placu zabaw w Turzanach	1.698,67	1.698,67
					<b>Razem</b>	<b>22.354,67</b>	<b>20.446,75</b>
26.	Żalinowo	750	75095	4170	oprawa muzyczna podczas dożynek	1.000,00	1.000,00
		750	75095	4210	zszywacz, paliwo do kosiarki, komplet sztućców, art. biurowe, zestaw do dekorowania, art. papiernicze na warsztaty rękodzieła, art. malarskie do malowania elementów wyposażenia placu zabaw, art. dekoracyjne	2.244,46	2.241,99



**RAPORT O STANIE GMINY INOWROCŁAW ZA ROK 2018**

Lp.	Nazwa sołectwa	Dział	Rozdział	§	Nazwa zadania	Plan	Wykonanie
					do stroików bożonarodzeniowych, antyramy, bombki styropianowe, art. biurowe		
		750	75095	4220	artykuły spożywcze na organizację dożynek, warsztatów kulinarnych	2.000,00	1.995,54
		921	92109	4210	środki czystości, art. papiernicze i biurowe, widelki ogniskowe, deska wc, patelnia elektryczna, gofrownica, pojemniki, mikrofalna, naczynia	2.166,00	2.156,87
		921	92109	4220	artykuły spożywcze- warsztaty kulinarne	350,00	348,39
		921	92109	4300	bilety do parku trampolin - zorganizowanie zajęć rekreacyjno-ruchowych dla dzieci ze świetlicy	400,00	398,05
		926	92695	4300	mapa do celów projektowych, dokumentacja projektowa boiska sportowego w Kruszy Podłotowej	3.000,00	2.676,50
		926	92695	6050	rekultywacja placu zabaw z budową chodnika	7.000,00	0,00
					<b>Razem</b>	<b>18.160,46</b>	<b>10.817,34</b>
					<b>Ogółem</b>	<b>707.220,33</b>	<b>567.060,47</b>

Źródło: Załącznik Nr 4 i 11 do zarządzenia Nr 60/2019 Wójta Gminy Inowrocław z dnia 26 marca 2019 r.

#### **4. Wykonanie uchwał**

Zgodnie z art. 30 ust. 1 ustawy z dnia 8 marca 1990 roku o samorządzie gminnym Wójt Gminy jest organem wykonawczym Gminy, do którego zadań należy m.in. wykonywanie Uchwał Rady Gminy. Realizując obowiązki nałożone przepisami ustawy przy pomocy Urzędu Gminy Inowrocław Wójt Gminy Inowrocław realizował uchwały podjęte przez Radę Gminy w 2018 r. w sposób w nich określony.

Zgodnie z art. 7 ust. 1 pkt 1 ustawy o dostępie do informacji publicznej, wszystkie uchwały opublikowane zostały w Biuletynie Informacji Publicznej, zaś uchwały stanowiące akty prawa miejscowego w Dzienniku Urzędowym Województwa Kujawsko-Pomorskiego.

Uchwały, jakie w 2018 r. przyjęła Rada Gminy Inowrocław zostały przedstawione zbiorczo w tabeli poniżej.

Tabela 8. Uchwały przyjęte przez Radę Gminy w 2018 r.

Nr uchwały	Data przyjęcia	w sprawie	Sposób wykonania
XL/315/2018	7 lutego 2018	zaciągnięcia pożyczki na wyprzedzające finansowanie zadania inwestycyjnego realizowanego z udziałem środków pochodzących z budżetu Unii Europejskiej	Uchwała wchodzi w życie z dniem podjęcia
XL/316/2018	7 lutego 2018	zmieniająca uchwałę w sprawie uchwalenia budżetu Gminy Inowrocław na rok 2018	Uchwała wchodzi w życie z dniem podjęcia i podlega publikacji w Dzienniku Urzędowym Województwa Kujawsko - Pomorskiego
XL/317/2018	7 lutego 2018	zmieniająca uchwałę w sprawie uchwalenia Wieloletniej Prognozy Finansowej Gminy Inowrocław na lata 2018-2022	Uchwała wchodzi w życie z dniem podjęcia
XL/318/2018	7 lutego 2018	przekazania do Komisji Rewizyjnej skargi na działalność Wójta Gminy	Uchwała wchodzi w życie z dniem podjęcia
XL/319/2018	7 lutego 2018	zmieniająca uchwałę w sprawie przyjęcia „Programu usuwania azbestu dla Gminy Inowrocław na lata 2012-2032”	Uchwała wchodzi w życie z dniem podjęcia
XL/320/2018	7 lutego 2018	przyjęcia „Programu opieki nad zwierzętami bezdomnymi oraz zapobiegania bezdomności zwierząt na terenie Gminy Inowrocław na 2018 r.”	Uchwała wchodzi w życie po upływie 14 dni od ogłoszenia w Dzienniku Urzędowym Województwa Kujawsko - Pomorskiego
XL/321/2018	7 lutego 2018	przyjęcia do realizacji wniosku o dofinansowanie projektu pt. „Rozwój przedszkola szansą na dobry start małego dziecka” złożonego w ramach Regionalnego Programu Operacyjnego Województwa Kujawsko-Pomorskiego na lata 2014-2020 nr RPKP.10.02.01-04-0039/17	Uchwała wchodzi w życie z dniem podjęcia
XL/322/2018	7 lutego 2018	zaopiniowania uchwały sejmiku Województwa Kujawsko- Pomorskiego w sprawie Obszaru Chronionego Krajobrazu Lasów Balczewskich	Uchwała wchodzi w życie z dniem podjęcia
XL/323/2018	21 marca 2018 r.	podziału gminy Inowrocław na okręgi wyborcze	Uchwała wchodzi w życie z dniem podjęcia
XL/324/2018	21 marca 2018 r.	zaciągnięcia pożyczki w Wojewódzkim Funduszu Ochrony Środowiska i Gospodarki Wodnej w Toruniu	Uchwała wchodzi w życie z dniem podjęcia

RAPORT O STANIE GMINY INOWROCŁAW ZA ROK 2018

Nr uchwały	Data przyjęcia	w sprawie	Sposób wykonania
XLI/325/2018	21 marca 2018 r.	zaciągnięcia pożyczki w Wojewódzkim Funduszu Ochrony Środowiska i Gospodarki Wodnej w Toruniu	Uchwała wchodzi w życie z dniem podjęcia
XLI/326/2018	21 marca 2018 r.	zaciągnięcia kredytu długoterminowego na finansowanie planowanego deficytu budżetu Gminy Inowrocław na 2018 r.	Uchwała wchodzi w życie z dniem podjęcia
XLI/327/2018	21 marca 2018 r.	zwolnienia samorządowego zakładu budżetowego – Centrum Integracji Społecznej w Łojewie z obowiązku dokonania wpłaty do budżetu nadwyżki środków obrotowych za 2017 r.	Uchwała wchodzi w życie z dniem podjęcia
XLI/328/2018	21 marca 2018 r.	zmieniająca uchwałę w sprawie uchwalenia budżetu Gminy Inowrocław na rok 2018	Uchwała wchodzi w życie z dniem podjęcia i podlega publikacji w Dzienniku Urzędowym Województwa Kujawsko - Pomorskiego
XLI/329/2018	21 marca 2018 r.	zmieniająca uchwałę w sprawie uchwalenia Wieloletniej Prognozy Finansowej Gminy Inowrocław na lata 2018-2022	Uchwała wchodzi w życie z dniem podjęcia
XLI/330/2018	21 marca 2018 r.	określenia wysokości opłat za korzystanie z wychowania przedszkolnego uczniów objętych wychowaniem przedszkolnym do końca roku szkolnego w roku kalendarzowym, w którym kończą 6 lat w publicznym przedszkolu prowadzonym przez Gminę Inowrocław oraz warunków częściowego lub całkowitego zwolnienia z opłat	Uchwała wchodzi w życie po upływie 14 dni od dnia jej ogłoszenia w Dzienniku Urzędowym Województwa Kujawsko - Pomorskiego
XLI/331/2018	21 marca 2018 r.	wyrażenia zgody na odpłatne nabycie nieruchomości położonej w miejscowości Jaksice	Uchwała wchodzi w życie z dniem podjęcia
XLI/332/2018	21 marca 2018 r.	wyrażenia zgody na odpłatne nabycie nieruchomości położonej w miejscowości Jacewo, oznaczonej numerem działki 174/10	Uchwała wchodzi w życie z dniem podjęcia
XLI/333/2018	21 marca 2018 r.	miejscowego planu zagospodarowania przestrzennego na obszarze Gminy Inowrocław w części obrębu geodezyjnego Orłowo	Uchwała wchodzi w życie po upływie 14 dni od daty jej ogłoszenia w Dzienniku Urzędowym Województwa Kujawsko - Pomorskiego
XLI/334/2018	21 marca 2018 r.	przyjęcia do realizacji wniosku o dofinansowanie	

**RAPORT O STANIE GMINY INOWROCŁAW ZA ROK 2018**

Nr uchwały	Data przyjęcia	w sprawie	Sposób wykonania
XLI/335/2018	21 marca 2018 r.	projektu pt. „Utworzenie i funkcjonowanie Środowiskowego Domu Samopomocy w Żalinowie” złożonego w ramach Regionalnego Programu Operacyjnego Województwa Kujawsko-Pomorskiego na lata 2014-2020 Europejskiego Funduszu Społecznego	Uchwała wchodzi w życie z dniem podjęcia
XLI/336/2018	21 marca 2018 r.	utworzenia Środowiskowego Domu Samopomocy w Żalinowie i nadania Statutu	Uchwała wchodzi w życie po upływie 14 dni od dnia ogłoszenia w Dzienniku Urzędowym Województwa Kujawsko - Pomorskiego
XLI/337/2018	21 marca 2018 r.	wyrażenia zgody na zawarcie porozumienia z Powiatem Inowrocławskim w celu wspólnego ubiegania się ośrodki w ramach Regionalnego Programu Operacyjnego Województwa Kujawsko-Pomorskiego na lata 2014-2020	Uchwała wchodzi w życie z dniem podjęcia
XLI/338/2018	21 marca 2018 r.	wyrażenia zgody na zawarcie przez Gminę Inowrocław jako Lidera i Miasto Inowrocław jako Partnera porozumienia w sprawie współdziałania w zakresie projektu pn.: „Udostępnienie terenów inwestycyjnych poprzez budowę ulicy zbiorczej łączącej ul. Marulewską z ul. Szymborską oraz przebudowę ul. Długiej na terenie Miasta Inowrocław i Gminy Inowrocław”, współfinansowanego ze środków Regionalnego Programu Operacyjnego Województwa Kujawsko-Pomorskiego na lata 2014- 2020	Uchwała wchodzi w życie z dniem podjęcia
XLI/339/2018	18 kwietnia 2018 r.	rozpatrzenia skargi na Wójta Gminy Inowrocław	Uchwała wchodzi w życie z dniem podjęcia
XLI/340/2018	18 kwietnia 2018 r.	podziału gminy Inowrocław na state obwody głosowania	Uchwała wchodzi w życie z dniem podjęcia
XLI/341/2018	18 kwietnia 2018 r.	zmieniająca uchwałę w sprawie uchwalenia budżetu Gminy Inowrocław na rok 2018	Uchwała wchodzi w życie z dniem podjęcia i podlega publikacji w Dzienniku Urzędowym Województwa Kujawsko - Pomorskiego
XLI/342/2018	18 kwietnia 2018 r.	zmieniająca uchwałę w sprawie uchwalenia	Uchwała wchodzi w życie z dniem podjęcia

RAPORT O STANIE GMINY INOWROCŁAW ZA ROK 2018

Nr uchwały	Data przyjęcia	w sprawie	Sposób wykonania
XLII/342/2018	18 kwietnia 2018 r.	ustalenia kryteriów na drugim etapie postępowania rekrutacyjnego do publicznego przedszkola prowadzonego przez Gminę Inowrocław oraz określenia dokumentów niezbędnych do potwierdzenia tych kryteriów	Uchwała wchodzi w życie po upływie 14 dni od dnia jej ogłoszenia w Dzienniku Urzędowym Województwa Kujawsko - Pomorskiego
XLII/343/2018	18 kwietnia 2018 r.	ustalenia kryteriów na drugim etapie postępowania rekrutacyjnego do klasy I publicznej szkoły podstawowej prowadzonej przez Gminę Inowrocław oraz określenia dokumentów niezbędnych do potwierdzenia tych kryteriów	Uchwała wchodzi w życie po upływie 14 dni od dnia jej ogłoszenia w Dzienniku Urzędowym Województwa Kujawsko - Pomorskiego
XLII/344/2018	18 kwietnia 2018 r.	sprostowania omyłkowej uchwały Rady Gminy Inowrocław z dnia 21 marca 2018r. w sprawie przyjęcia do realizacji wniosku o dofinansowanie projektu pt. „Utworzenie i funkcjonowanie Środowiskowego Domu Samopomocy w Żalinowie” złożonego w ramach Regionalnego Programu Operacyjnego Województwa Kujawsko-Pomorskiego na lata 2014-2020 Europejskiego Funduszu Społecznego	Uchwała wchodzi w życie z dniem podjęcia
XLII/345/2018	18 kwietnia 2018 r.	wyrażenia zgody na zawarcie porozumienia z Powiatem Inowrocławskim w celu wspólnego ubiegania się o środki w ramach Regionalnego Programu Operacyjnego Województwa Kujawsko-Pomorskiego na lata 2014-2020	Uchwała wchodzi w życie z dniem podjęcia
XLII/346/2018	18 kwietnia 2018 r.	wskazania wstępnych miejsc lokalizacji nowych przystanków komunikacyjnych przy drogach powiatowych nr 2538C Balin – Słońsko, 2539C Słońsko – Olszewice i 2516C Jaksice-Orłowo	Uchwała wchodzi w życie z dniem podjęcia
XLII/347/2018	18 kwietnia 2018 r.	wyrażenia zgody na zawarcie przez Gminę Inowrocław i Powiat Inowrocławski Porozumienia w sprawie wspólnej realizacji zadania pn.: „Budowa	Uchwała wchodzi w życie z dniem podjęcia

RAPORT O STANIE GMINY INOWROCŁAW ZA ROK 2018

Nr uchwały	Data przyjęcia	w sprawie	Sposób wykonania
		ścieżki pieszo – rowerowej na odcinku Tupadły – Krusza Zamkowa wraz z rozbudową oświetlenia”	
XLIII/348/2018	25 maja 2018r.	zmieniająca uchwałę w sprawie uchwalenia budżetu Gminy Inowrocław na rok 2018	Uchwała wchodzi w życie z dniem podjęcia i podlega publikacji w Dzienniku Urzędowym Województwa Kujawsko - Pomorskiego
XLIII/349/2018	25 maja 2018r.	zmieniająca uchwałę w sprawie uchwalenia Wieloletniej Prognozy Finansowej Gminy Inowrocław na lata 2018 – 2022	Uchwała wchodzi w życie z dniem podjęcia
NR XLIII/350/2018	25 maja 2018r.	wyrażenia zgody na zawarcie przez Gminę Inowrocław i Powiat Inowrocławski Porozumienia w sprawie wspólnej realizacji zadania pn.: „Przebudowa drogi powiatowej nr 2555C w zakresie wykonania ciągu pieszego w miejscowości Batkowo”	Uchwała wchodzi w życie z dniem podjęcia
XLIII/351/2018	25 maja 2018r.	zmieniająca uchwałę w sprawie wyrażenia zgody na odpłatne nabycie przez Gminę Inowrocław nieruchomości położonej w miejscowości Słońsko	Uchwała wchodzi w życie z dniem podjęcia
XLIII/352/2018	25 maja 2018r.	zmieniająca uchwałę w sprawie uchwalenia statutu sołectwa Łąkocin	Uchwała wchodzi w życie po upływie 14 dni od dnia ogłoszenia w Dzienniku Urzędowym Województwa Kujawsko - Pomorskiego
XLIII/353/2018	25 maja 2018r.	zaopiniowania połączenia gmin w celu utworzenia okręgu wyborczego do Rady Powiatu Inowrocławskiego	Uchwała wchodzi w życie z dniem podjęcia
XLIII/354/2018	25 maja 2018r.	zatwierdzenia sprawozdania finansowego wraz ze sprawozdaniem z wykonania budżetu Gminy Inowrocław za 2017 rok	Uchwała wchodzi w życie z dniem podjęcia
XLIII/355/2018	25 maja 2018r.	udzielenia Wójtowi Gminy Inowrocław absolutorium z tytułu wykonania budżetu za 2017 rok	Uchwała wchodzi w życie z dniem podjęcia
XLIV/356/2018	18 czerwca 2018 r	zmieniająca uchwałę w sprawie uchwalenia budżetu Gminy Inowrocław na rok 2018	Uchwała wchodzi w życie z dniem podjęcia i podlega publikacji w Dzienniku Urzędowym Województwa Kujawsko - Pomorskiego

RAPORT O STANIE GMINY INOWROCŁAW ZA ROK 2018

Nr uchwały	Data przyjęcia	w sprawie	Sposób wykonania
XLV/357/2018	29 czerwca 2018 r.	zmieniająca uchwałę w sprawie zaciągnięcia kredytu długoterminowego na finansowanie planowanego deficytu budżetu Gminy Inowrocław na 2018 r	Uchwała wchodzi w życie z dniem podjęcia
XLV/358/2018	29 czerwca 2018 r.	zaciągnięcia kredytu długoterminowego na finansowanie planowanego deficytu budżetu Gminy Inowrocław na 2018 r.	Uchwała wchodzi w życie z dniem podjęcia
XLV/359/2018	29 czerwca 2018 r.	zmieniająca uchwałę w sprawie uchwalenia budżetu Gminy Inowrocław na rok 2018	Uchwała wchodzi w życie z dniem podjęcia i podlega publikacji w Dzienniku Urzędowym Województwa Kujawsko - Pomorskiego
XLV/360/2018	29 czerwca 2018 r.	zmieniająca uchwałę w sprawie uchwalenia Wieloletniej Prognozy Finansowej Gminy Inowrocław na lata 2018-2022	Uchwała wchodzi w życie z dniem podjęcia
XLV/361/2018	29 czerwca 2018 r.	regulaminu określającego wysokość stawek dodatków do wynagrodzenia zasadniczego oraz szczegółowe warunki ich przyznawania, szczegółowe warunki obliczania i wypłacania wynagrodzenia za godziny ponadwymiarowe i godziny doraźnych zastępstw oraz wysokość i warunki wypłacania nagród ze specjalnego funduszu nagród	Uchwała podlega ogłoszeniu w Dzienniku Urzędowym Województwa Kujawsko – Pomorskiego i wchodzi w życie z dniem 1 września 2018 r.
XLV/362/2018	29 czerwca 2018 r.	określenia kryteriów i trybu przyznawania nagród dla nauczycieli zatrudnionych w szkołach, dla których organem prowadzącym jest Gmina Inowrocław ze specjalnego funduszu nagród za ich osiągnięcia w zakresie pracy dydaktycznej, wychowawczej i opiekuńczej	Uchwała podlega ogłoszeniu w Dzienniku Urzędowym Województwa Kujawsko – Pomorskiego i wchodzi w życie po upływie 14 dni od dnia ogłoszenia
XLV/363/2018	29 czerwca 2018 r.	zasad udzielania i rozmiaru obniżek tygodniowego obowiązkowego wymiaru godzin zajęć dyrektorowi i wicedyrektorowi szkoły oraz nauczycielowi pełniącemu inne stanowisko kierownicze w szkole, a także nauczycielowi, który obowiązkowo kierownicze pełni w zastępstwie nauczyciela, któremu powierzono stanowisko kierownicze w szkołach oraz określenia tygodniowego obowiązkowego wymiaru godzin zajęć	Uchwała podlega ogłoszeniu w Dzienniku Urzędowym Województwa Kujawsko – Pomorskiego i wchodzi w życie z dniem 1 września 2018 r.



**RAPORT O STANIE GMINY INOWROCŁAW ZA ROK 2018**

Nr uchwały	Data przyjęcia	w sprawie	Sposób wykonania
XLV/364/2018	29 czerwca 2018 r.	dla pedagogów, psychologów, logopedów, terapeutów pedagogicznych i doradców zawodowych zatrudnionych w przedszkolu i w szkołach prowadzonych przez Gminę Inowrocław	
XLV/365/2018 NR	29 czerwca 2018 r.	przyjęcia do realizacji wniosku o dofinansowanie projektu „Naukowa przygoda” złożonego w ramach Poddziałania 10.2.2. Kształcenie ogólne Regionalnego Programu Operacyjnego Województwa Kujawsko-Pomorskiego na lata 2014-2020	Uchwała wchodzi w życie z dniem podjęcia
XLV/366/2018	29 czerwca 2018 r.	przyjęcia do realizacji wniosku o dofinansowanie projektu pt. „Rozwój przedszkola szansą na dobry start małego dziecka – oddział w Górze” złożonego w ramach Regionalnego Programu Operacyjnego Województwa Kujawsko-Pomorskiego na lata 2014-2020 nr RPKP.10.02.01-04-0055/17	Uchwała wchodzi w życie z dniem podjęcia
XLV/367/2018	29 czerwca 2018 r.	ustalenia maksymalnej liczby zezwoleń na sprzedaż napojów alkoholowych oraz zasad usytuowania miejsc sprzedaży tych napojów na terenie Gminy Inowrocław	Uchwała wchodzi w życie po upływie 14 dni od dnia jej ogłoszenia w Dzienniku Urzędowym Województwa Kujawsko – Pomorskiego i
XLV/368/2018	29 czerwca 2018 r.	odstępstwa od zakazu spożywania napojów alkoholowych w miejscach publicznych na terenie Gminy Inowrocław	Uchwała wchodzi w życie po upływie 14 dni od dnia jej ogłoszenia w Dzienniku Urzędowym Województwa Kujawsko – Pomorskiego
XLV/369/2018	29 czerwca 2018 r.	wyrażenia zgody na nieodpłatne nabycie nieruchomości położonej w miejscowości Jacewo, oznaczonej numerem działki 158/5	Uchwała wchodzi w życie z dniem podjęcia
XLV/370/2018	29 czerwca 2018 r.	wyrażenia zgody na ustanowienie odpłatnej służebności przesyłu na rzecz Inowrocławskich Kopalni Soli „SOLINO” S.A. z siedzibą w Inowrocławiu	Uchwała wchodzi w życie z dniem podjęcia
XLV/371/2018	29 czerwca 2018 r.	przekazania do zaopiniowania organowi regulacyjnemu projektu regulaminu dostarczania wody i odprowadzania ścieków obowiązującego na obszarze Gminy Inowrocław	Uchwała wchodzi w życie z dniem podjęcia
XLV/371/2018	29 czerwca 2018 r.	zmieniająca uchwałę nr XL/320/2018 Rady Gminy	Uchwała podlega publikacji w Dzienniku Urzędowym

RAPORT O STANIE GMINY INOWROCŁAW ZA ROK 2018

Nr uchwały	Data przyjęcia	w sprawie	Sposób wykonania
		Inowrocław z dnia 7 lutego 2018 r. w sprawie przyjęcia „Programu opieki nad zwierzętami bezdomnymi oraz zapobiegania bezdomności zwierząt na terenie Gminy Inowrocław”	Województwa Kujawsko-Pomorskiego i wchodzi w życie po upływie 14 dnia od dnia ogłoszenia
XLVI/372/2018	29 czerwca 2018 r.	przekazanie do Wojewódzkiego Sądu Administracyjnego w Bydgoszczy skargi Prokuratora Rejonowego w Inowrocławiu na uchwałę Nr XXXVII/299/2017 Rady Gminy Inowrocław z dnia 17 listopada 2017 r., w sprawie uchwalenia Regulaminu Utrzymania Czystości i Porządku na terenie Gminy Inowrocław oraz udzielenia odpowiedzi na skargę	Uchwała wchodzi w życie z dniem podjęcia
XLVI/373/2018	17 lipca 2018 r.	zmieniająca uchwałę w sprawie uchwalenia budżetu Gminy Inowrocław na rok 2018	Uchwała wchodzi w życie z dniem podjęcia i podlega publikacji w Dzienniku Urzędowym Województwa Kujawsko - Pomorskiego
XLVI/374/2018	17 lipca 2018 r.	zmieniająca uchwałę w sprawie uchwalenia Wieloletniej Prognozy Finansowej Gminy Inowrocław na lata 2018-2022	Uchwała wchodzi w życie z dniem podjęcia
XLVII/375/2018	22 sierpnia 2018 r.	zmieniająca uchwałę w sprawie zaciągnięcia pożyczki w Wojewódzkim Funduszu Ochrony Środowiska i Gospodarki Wodnej w Toruniu	Uchwała wchodzi w życie z dniem podjęcia
XLVII/376/2018	22 sierpnia 2018 r.	zmieniająca uchwałę w sprawie zaciągnięcia pożyczki w Wojewódzkim Funduszu Ochrony Środowiska i Gospodarki Wodnej w Toruniu	Uchwała wchodzi w życie z dniem podjęcia
XLVII/377/2018	22 sierpnia 2018 r.	zmieniająca uchwałę w sprawie uchwalenia budżetu Gminy Inowrocław na rok 2018	Uchwała wchodzi w życie z dniem podjęcia i podlega publikacji w Dzienniku Urzędowym Województwa Kujawsko - Pomorskiego
XLVII/378/2018	22 sierpnia 2018 r.	zmieniająca uchwałę w sprawie uchwalenia Wieloletniej Prognozy Finansowej Gminy Inowrocław na lata 2018 – 2022	Uchwała wchodzi w życie z dniem podjęcia
XLVII/379/2018	22 sierpnia 2018 r.	odstępstwa od zakazu spożywania napojów alkoholowych w miejscach publicznych na terenie Gminy Inowrocław	Uchwała wchodzi w życie po upływie 14 dni od dnia jej ogłoszenia w Dzienniku Urzędowym Województwa Kujawsko - Pomorskiego

**RAPORT O STANIE GMINY INOWROCŁAW ZA ROK 2018**

Nr uchwały	Data przyjęcia	w sprawie	Sposób wykonania
XLVIII/380/2018	19 września 2018 r.	zmieniająca uchwałę w sprawie uchwaleniu budżetu Gminy Inowrocław na rok 2018	Uchwała wchodzi w życie z dniem podjęcia i podlega publikacji w Dzienniku Urzędowym Województwa Kujawsko - Pomorskiego
XLVIII/381/2018	19 września 2018 r.	zmieniająca uchwałę w sprawie uchwalenia Wieloletniej Prognozy Finansowej Gminy Inowrocław na lata 2018-2022	Uchwała wchodzi w życie z dniem podjęcia
XLVIII/382/2018	19 września 2018 r.	ustalenia szczegółowych zasad ponoszenia odpłatności za pobyt w ośrodkach wsparcia udzielających schronienia osobom bezdomnym z terenu Gminy Inowrocław	Uchwała wchodzi w życie po upływie 14 dni od dnia jej ogłoszenia w Dzienniku Urzędowym Województwa Kujawsko - Pomorskiego
XLVIII/383/2018	19 września 2018 r.	zawarcia porozumienia międzygminnego dotyczącego realizacji zadania z zakresu komunikacji miejskiej	Uchwała wchodzi w życie z dniem podjęcia
XLVIII/384/2018	19 września 2018 r.	przyznania dotacji na prace konserwatorskie, restauratorskie i roboty budowlane dla obiektów zabytkowych wpisanych do rejestru zabytków niebędących własnością Gminy Inowrocław	Uchwała wchodzi w życie z dniem podjęcia
XLVIII/385/2018	19 września 2018 r.	miejscowego planu zagospodarowania przestrzennego dla terenu położonego w części miejscowości Łatkowo, gmina Inowrocław	Uchwała wchodzi w życie po upływie 14 dni od daty jej ogłoszenia w Dzienniku Urzędowym Województwa Kujawsko - Pomorskiego
XLVIII/386/2018	19 września 2018 r.	uchwalenia Statutu Gminy Inowrocław	Uchwała wchodzi w życie z dniem 21 października 2018 r. i podlega publikacji w Dzienniku Urzędowym Województwa Kujawsko - Pomorskiego
XLVIII/387/2018	19 września 2018 r.	ustalenia regulaminu głosowania w wyborach przewodniczącego Rady Gminy Inowrocław	Uchwała wchodzi w życie z dniem podjęcia
XLVIII/388/2018	19 września 2018 r.	ustalenia regulaminu głosowania odwołania radnego z funkcji przewodniczącego Rady Gminy Inowrocław	Uchwała wchodzi w życie z dniem podjęcia
XLVIII/389/2018	19 września 2018 r.	ustalenia regulaminu głosowania w wyborach wiceprzewodniczącego Rady Gminy Inowrocław	Uchwała wchodzi w życie z dniem podjęcia
XLVIII/390/2018	19 września 2018 r.	ustalenia regulaminu głosowania wniosku o odwołanie radnego z funkcji wiceprzewodniczącego Rady Gminy	Uchwała wchodzi w życie z dniem podjęcia

RAPORT O STANIE GMINY INOWROCŁAW ZA ROK 2018

Nr uchwały	Data przyjęcia	w sprawie	Sposób wykonania
		Inowrocław	
XLVIII/391/2018	19 września 2018 r.	procedury wykonywania inicjatywy uchwałodawczej przez grupę mieszkańców Gminy Inowrocław	Uchwała wchodzi w życie z dniem 21 października 2018 r. i podlega publikacji w Dzienniku Urzędowym Województwa Kujawsko - Pomorskiego
XLIX/392/2018	8 października 2018 r.	zaciągnięcia kredytu długoterminowego na finansowanie planowanego deficytu budżetu Gminy Inowrocław na 2018 r	Uchwała wchodzi w życie z dniem podjęcia
XLIX/393/2018	8 października 2018 r.	zmieniająca uchwałę w sprawie uchwalenia budżetu Gminy Inowrocław na rok 2018	Uchwała wchodzi w życie z dniem podjęcia publikacji w Dzienniku Urzędowym Województwa Kujawsko - Pomorskiego
XLIX/394/2018	8 października 2018 r.	zmieniająca uchwałę w sprawie uchwalenia Wieloletniej Prognozy Finansowej Gminy Inowrocław na lata 2018 — 2025	Uchwała wchodzi w życie z dniem podjęcia
XLIX/395/2018	8 października 2018 r.	zmieniająca uchwałę w sprawie określenia terminu, częstotliwości i trybu uiszczania opłat za gospodarowanie odpadami komunalnymi przez właścicieli nieruchomości na terenie Gminy Inowrocław	Uchwała podlega publikacji w Dzienniku Urzędowym Województwa Kujawsko – Pomorskiego i wchodzi w życie po upływie 14 dni od dnia ogłoszenia
XLIX/396/2018	8 października 2018 r.	zmieniająca uchwałę w sprawie likwidacji Gminnego Zespołu Ekonomiczno-Administracyjnego Szkół Gminy Inowrocław i utworzenia Centrum Usług Oświatowych Gminy Inowrocław oraz nadania statutu	Uchwała wchodzi w życie z dniem podjęcia
XLIX/397/2018	8 października 2018 r.	wyrażenia zgody na ustanowienie nieodpłatnej służebności przesyłu na rzecz ENEA Spółka z o.o. z siedzibą w Poznaniu	Uchwała wchodzi w życie z dniem podjęcia
L/398/2018	29 października 2018 r.	zmieniająca uchwałę w sprawie uchwalenia budżetu Gminy Inowrocław na rok 2018	Uchwała wchodzi w życie z dniem podjęcia i podlega publikacji w Dzienniku Urzędowym Województwa Kujawsko – Pomorskiego
L/399/2018	29 października 2018 r.	zmieniająca uchwałę w sprawie uchwalenia Wieloletniej Prognozy Finansowej Gminy Inowrocław na lata 2018 - 2025	Uchwała wchodzi w życie z dniem podjęcia

**RAPORT O STANIE GMINY INOWROCŁAW ZA ROK 2018**

Nr uchwały	Data przyjęcia	w sprawie	Sposób wykonania
L/400/2018	29 października 2018 r.	obniżenia średniej ceny skupu żyta przyjmowanej jako podstawa obliczania podatku rolnego na rok podatkowy 2019 na obszarze Gminy Inowrocław	Uchwała podlega ogłoszeniu w Dzienniku Urzędowym Województwa Kujawsko – Pomorskiego i wchodzi w życie z dniem 1 stycznia 2019 r.
L/401/2018	29 października 2018 r.	określenia stawek podatku od nieruchomości na 2019 r.	Uchwała podlega ogłoszeniu w Dzienniku Urzędowym Województwa Kujawsko – Pomorskiego i wchodzi w życie z dniem 1 stycznia 2019
L/402/2018	29 października 2018 r.	Wprowadzenia zwolnień od podatku od nieruchomości na 2019 r.	Uchwała podlega ogłoszeniu w Dzienniku Urzędowym Województwa Kujawsko – Pomorskiego i wchodzi w życie z dniem 1 stycznia 2019
L/403/2018	29 października 2018 r.	ustalenia stawek podatku od środków transportowych na 2019 r.	Uchwała wchodzi w życie z dniem 1 stycznia 2019 r. i podlega ogłoszeniu w Dzienniku Urzędowym Województwa Kujawsko - Pomorskiego
L/404/2018	29 października 2018 r.	uchwalenia Wielecietniego programu współpracy Gminy Inowrocław z organizacjami pozarządowymi oraz podmiotami wymienionymi w art. 3. ust. 3 ustawy z dnia 24 kwietnia 2003 r. o działalności pożytku publicznego i o wolontariacie na lata 2019-2023	Uchwała wchodzi w życie z dniem podjęcia
L/405/2018	29 października 2018 r.	uchwalenia Programu współpracy Gminy Inowrocław z organizacjami pozarządowymi oraz podmiotami wymienionymi w art. 3 ust. 3 ustawy z dnia 24 kwietnia 2003 r. o działalności pożytku publicznego i o wolontariacie na 2019 rok	Uchwała wchodzi w życie z dniem podjęcia
L/406/2018	29 października 2018 r.	przyjęcia Gminnego programu opieki nad zabytkami dla Gminy Inowrocław na lata 2018 – 2021	Uchwała wchodzi w po upływie 14 dni od dnia ogłoszenia w Dzienniku Urzędowym Województwa Kujawsko - Pomorskiego
L/407/2018	29 października 2018 r.	przystąpienia do sporządzenia miejscowego planu zagospodarowania przestrzennego dla terenu położonego w części miejscowości Tupadły, gmina Inowrocław	Uchwała wchodzi w życie z dniem podjęcia
L/408/2018	29 października 2018 r.	określenia zasad udzielania przez gminę Inowrocław dotacji celowej na dofinansowanie kosztów inwestycji	Uchwała wchodzi w po upływie 14 dni od dnia ogłoszenia w Dzienniku Urzędowym Województwa

RAPORT O STANIE GMINY INOWROCŁAW ZA ROK 2018

Nr uchwały	Data przyjęcia	w sprawie	Sposób wykonania
L/409/2018	29 października 2018 r.	polegających na likwidacji źródeł tzw. niskiej emisji przekazania do Wojewódzkiego Sądu Administracyjnego w Bydgoszczy skargi Prokuratora Rejonowego w Inowrocławiu na uchwałę Nr XL/320/2018 Rady Gminy Inowrocław z dnia 7 lutego 2018 r., w sprawie przyjęcia „Programu opieki nad zwierzętami bezdomnymi oraz zapobiegania bezdomności zwierząt na terenie Gminy Inowrocław” oraz udzielenia odpowiedzi na skargę	Kujawsko - Pomorskiego  Uchwała wchodzi w życie z dniem podjęcia
L/410/2018	29 października 2018 r.	pozbawienia statusu pomnika przyrody	Uchwała wchodzi w po upływie 14 dni od dnia ogłoszenia w Dzienniku Urzędowym Województwa Kujawsko - Pomorskiego
L/411/2018	29 października 2018 r.	wyrażenia zgody na odpłatne nabycie nieruchomości położonych w miejscowości Orłowo	Uchwała wchodzi w życie z dniem podjęcia
L/412/2018	29 października 2018 r.	uchwalenia „Regulaminu dostarczania wody i odprowadzania ścieków obowiązującego na obszarze Gminy Inowrocław”	Uchwała wchodzi w po upływie 14 dni od dnia ogłoszenia w Dzienniku Urzędowym Województwa Kujawsko - Pomorskiego
L/413/2018	29 października 2018 r.	wskazania wstępnych miejsc lokalizacji nowych przystanków komunikacyjnych przy drogach powiatowych nr 2555C Koscielc – Batkowo i nr 2514C Liszkowo – Jaksice	Uchwała wchodzi w życie z dniem podjęcia
L/414/2018	29 października 2018 r.	zmieniająca uchwałę w sprawie ustalenia wysokości stawek opłat za zajęcie pasa drogowego dróg gminnych na terenie gminy Inowrocław	Uchwała wchodzi w po upływie 14 dni od dnia ogłoszenia w Dzienniku Urzędowym Województwa Kujawsko - Pomorskiego
L/415/2018	29 października 2018 r.	uchwalenia Statutu Gminy Inowrocław	Uchwała podlega ogłoszeniu w Dzienniku Urzędowym Województwa Kujawsko – Pomorskiego i wchodzi w życie po upływie 14 dni od ogłoszenia
L/416/2018	29 października 2018 r.	ustalenia regulaminu głosowania w wyborach przewodniczącego Rady Gminy Inowrocław	Uchwała podlega ogłoszeniu w Dzienniku Urzędowym Województwa Kujawsko – Pomorskiego i wchodzi w życie po upływie 14 dni od ogłoszenia
L/417/2018	29 października 2018 r.	ustalenia regulaminu głosowania odwołania radnego z	Uchwała podlega ogłoszeniu w Dzienniku

**RAPORT O STANIE GMINY INOWROCŁAW ZA ROK 2018**

Nr uchwały	Data przyjęcia	w sprawie	Sposób wykonania
		funkcji przewodniczącego Rady Gminy Inowrocław	Urzędowym Województwa Kujawsko – Pomorskiego i wchodzi w życie po upływie 14 dni od ogłoszenia
L/418/2018	29 października 2018 r.	ustalenia regulaminu głosowania w wyborach wiceprzewodniczącego Rady Gminy Inowrocław	Uchwała podlega ogłoszeniu w Dzienniku Urzędowym Województwa Kujawsko – Pomorskiego i wchodzi w życie po upływie 14 dni od ogłoszenia
L/419/2018	29 października 2018 r.	ustalenia regulaminu głosowania wniosku o odwołanie radnego z funkcji wiceprzewodniczącego Rady Gminy Inowrocław	Uchwała wchodzi w życie z dniem podjęcia
I/1/2018	23 listopada 2018 r.	wyboru Przewodniczącego Rady Gminy Inowrocław	Uchwała wchodzi w życie z dniem podjęcia
I/2/2018	23 listopada 2018 r.	wyboru Wiceprzewodniczących Rady Gminy Inowrocław	Uchwała wchodzi w życie z dniem podjęcia
II/3/2018	29 listopada 2018 r.	powołania Komisji Rewizyjnej	Uchwała wchodzi w życie z dniem podjęcia
II/4/2018	29 listopada 2018 r.	wyboru Przewodniczącego Komisji Rewizyjnej	Uchwała wchodzi w życie z dniem podjęcia
II/5/2018	29 listopada 2018 r.	powołania Komisji Skarg, Wniosków i Petycji	Uchwała wchodzi w życie z dniem podjęcia
II/6/2018	29 listopada 2018 r.	wyboru Przewodniczącego Komisji Skarg, Wniosków i Petycji	Uchwała wchodzi w życie z dniem podjęcia
II/7/2018	29 listopada 2018 r.	powołania stałej Komisji Oświaty, Kultury, Ochrony Zdrowia, Pomocy Społecznej i Sportu	Uchwała wchodzi w życie z dniem podjęcia
II/8/2018	29 listopada 2018 r.	powołania stałej Komisji Rolnictwa i Ochrony Środowiska	Uchwała wchodzi w życie z dniem podjęcia
II/9/2018	29 listopada 2018 r.	powołania stałej Komisji Budżetu i Rozwoju Gospodarczego Gminy	Uchwała wchodzi w życie z dniem podjęcia
II/10/2018	29 listopada 2018 r.	ustalenia wynagrodzenia Wójta Gminy Inowrocław	Uchwała wchodzi w życie z dniem podjęcia
II/11/2018	29 listopada 2018 r.	zmieniająca uchwałę w sprawie uchwalenia budżetu Gminy Inowrocław na rok 2018	Uchwała wchodzi w życie z dniem podjęcia i podlega publikacji w Dzienniku Urzędowym Województwa Kujawsko - Pomorskiego
II/12/2018	29 listopada 2018 r.	zmieniająca uchwałę w sprawie uchwalenia Wieloletniej Prognozy Finansowej Gminy Inowrocław	Uchwała wchodzi w życie z dniem podjęcia

RAPORT O STANIE GMINY INOWROCŁAW ZA ROK 2018

Nr uchwały	Data przyjęcia	w sprawie	Sposób wykonania
		na lata 2018 – 2025	
II/13/2018	29 listopada 2018 r.	zmieniająca uchwałę w sprawie określenia zasad udzielania przez gminę Inowrocław dotacji celowej na dofinansowanie kosztów inwestycji polegających na likwidacji źródeł tzw. niskiej emisji	Uchwała wchodzi w życie po upływie 14 dni od jej ogłoszenia w Dzienniku Urzędowym Województwa Kujawsko - Pomorskiego
II/14/2018	29 listopada 2018 r.	zmieniająca uchwałę w sprawie przyjęcia Gminnego Programu Profilaktyki, Rozwiązywania Problemów Alkoholowych i Przeciwdziałania Narkomanii na rok 2018	Uchwała wchodzi w życie z dniem podjęcia
III/15/2018	28 grudnia 2018 r.	upoważnienia Wiceprzewodniczących Rady Gminy do wystawiania poleceń wyjazdu służbowego dla Przewodniczącego Rady Gminy Inowrocław	Uchwała wchodzi w życie z dniem podjęcia
III/16/2018	28 grudnia 2018 r.	wyrażenia zgody na nieodpłatne nabycie nieruchomości gruntowej położonej w miejscowości Dziarnowo	Uchwała wchodzi w życie z dniem podjęcia
III/17/2018	28 grudnia 2018 r.	wyrażenia zgody na nieodpłatne nabycie nieruchomości gruntowych położonych w miejscowości Batkowo	Uchwała wchodzi w życie z dniem podjęcia
III/18/2018	28 grudnia 2018 r.	podwyższenia kryterium dochodowego uprawniającego do przyznania zasiłku celowego na zakup posiłku lub żywności dla osób i rodzin objętych wieloletnim rządowym programem „Posiłek w szkole i w domu” na lata 2019-2023	Uchwała wchodzi w życie po upływie 14 dni od jej ogłoszenia w Dzienniku Urzędowym Województwa Kujawsko - Pomorskiego
III/19/2018	28 grudnia 2018 r.	określenia zasad zwrotu wydatków za świadczenia z pomocy społecznej będących w zakresie zadań własnych Gminy Inowrocław	Uchwała wchodzi w życie po upływie 14 dni od dnia ogłoszenia w Dzienniku Urzędowym Województwa Kujawsko - Pomorskiego
III/20/2018	28 grudnia 2018 r.	przekazania środka trwałego w postaci sieci kanalizacyjnej i wodociągowej oraz stacji uzdalniania wody wraz z wszystkimi urządzeniami i obiektami niezbędnymi do ich funkcjonowania	Uchwała wchodzi w życie z dniem podjęcia
III/21/2018	28 grudnia 2018 r.	przyjęcia Gminnego Programu Profilaktyki,	Uchwała wchodzi w życie z dniem 1 stycznia 2019 r.



**RAPORT O STANIE GMINY INOWROCŁAW ZA ROK 2018**

Nr uchwały	Data przyjęcia	w sprawie	Sposób wykonania
III/22/2018	28 grudnia 2018 r.	Rozwiązywania Problemów Alkoholowych i Przeciwdziałania Narkomanii na rok 2019	Uchwała wchodzi w życie z dniem podjęcia i podlega w Dzienniku Urzędowym Województwa Kujawsko - Pomorskiego
III/23/2018	28 grudnia 2018 r.	zmieniające uchwałę w sprawie uchwalenia budżetu Gminy Inowrocław na rok 2018 zmieniająca uchwałę w sprawie uchwalenia Wieloletniej Prognozy Finansowej Gminy Inowrocław na lata 2018 – 2025	Uchwała wchodzi w życie z dniem podjęcia
III/24/2018	28 grudnia 2018 r.	uchwalenia budżetu Gminy Inowrocław na rok 2019	Uchwała wchodzi w życie z dniem 1 stycznia 2019 r. i podlega publikacji w Dzienniku Urzędowym Województwa Kujawsko - Pomorskiego
III/25/2018	28 grudnia 2018 r.	uchwalenia Wieloletniej Prognozy Finansowej Gminy Inowrocław na lata 2019 – 2026	Uchwała wchodzi w życie z dniem 1 stycznia 2019 r.

Źródło: Biuletyn Informacji Publicznej Gminy Inowrocław

## 5. Sytuacja demograficzna na terenie Gminy Inowrocław w 2018 r.

Na koniec 2018 r. Gminę Inowrocław zamieszkiwało 11 670 mieszkańców, tj. o 0,45% więcej niż dwa lata wcześniej. Spadek został odnotowany wśród mieszkańców w wieku produkcyjnym (o 0,78%). Z kolei w grupie osób w wieku przedprodukcyjnym odnotowano niewielki przyrost (0,45%), a wśród osób w wieku poprodukcyjnym odnotowano najwyższy wzrost liczby mieszkańców (o 5,88%).

**Tabela 9. Liczba ludności z podziałem na płeć i grupy ekonomiczne na terenie Gminy Inowrocław w latach 2016-2018**

Wyszczególnienie		Jednostka miary	2016	2017	2018
Ludność w wieku przedprodukcyjnym	Ogółem	Osoba	2 216	2 244	2 220
	Mężczyźni		1 133	1 153	1 140
	Kobiety		1 083	1 091	1 080
Ludność w wieku produkcyjnym	Ogółem		7 581	7 558	7 522
	Mężczyźni		4 001	3 995	3 989
	Kobiety		3 580	3 563	3 533
Ludność w wieku poprodukcyjnym	Ogółem		1 821	1 877	1 928
	Mężczyźni		611	631	649
	Kobiety		1 210	1 246	1 279
Razem	Ogółem		11 618	11 679	11 670
	Mężczyźni		5 745	5 779	5 778
	Kobiety		5 873	5 900	5 892

Źródło: Ewidencja ludności Urzędu Gminy Inowrocław

Pozytywnym zjawiskiem jest utrzymująca się nadal przewaga osób w wieku przedprodukcyjnym w stosunku do osób w wieku poprodukcyjnym. Należy jednak zauważyć odnotowany wysoki liczbę osób w wieku poprodukcyjnym (5,88% w stosunku do 2016 r.), co może nieść negatywne konsekwencje społeczno-gospodarcze Gminy, w tym problemy na rynku pracy w związku z malejącą podażą oraz rosnące wydatki samorządu w zakresie wsparcia osób starszych.

**Wykres 1. Struktura wiekowa mieszkańców Gminy Inowrocław w 2018 r.**

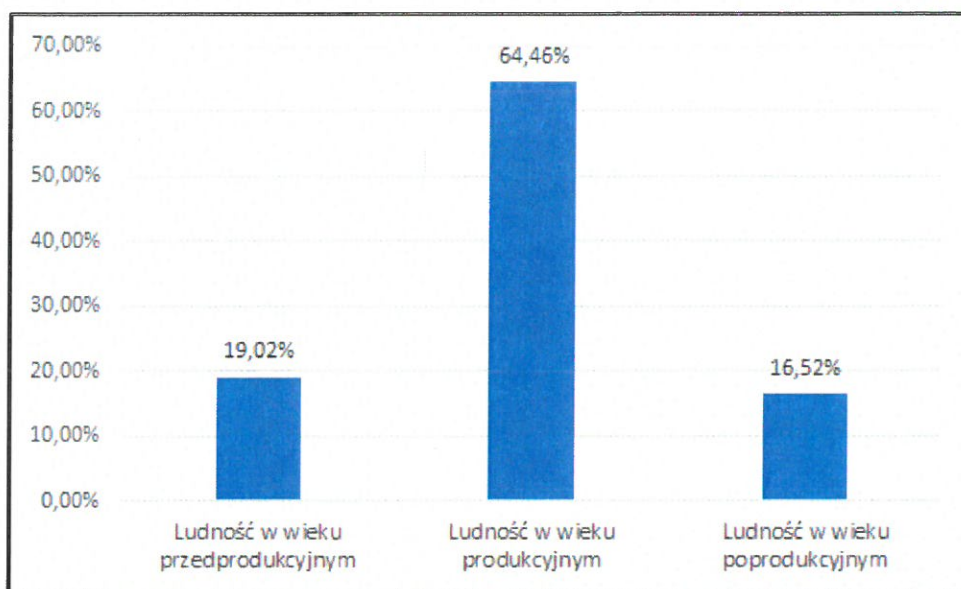

Źródło: Opracowanie własne na podstawie Ewidencji ludności Urzędu Gminy Inowrocław

Minimalną przewagę wśród mieszkańców stanowią kobiety (w 2018 r. udział kobiet wyniósł 50,49% ogółu ludności Gminy).

**Wykres 2. Ludność Gminy Inowrocław w 2018 r. w podziale na płeć**

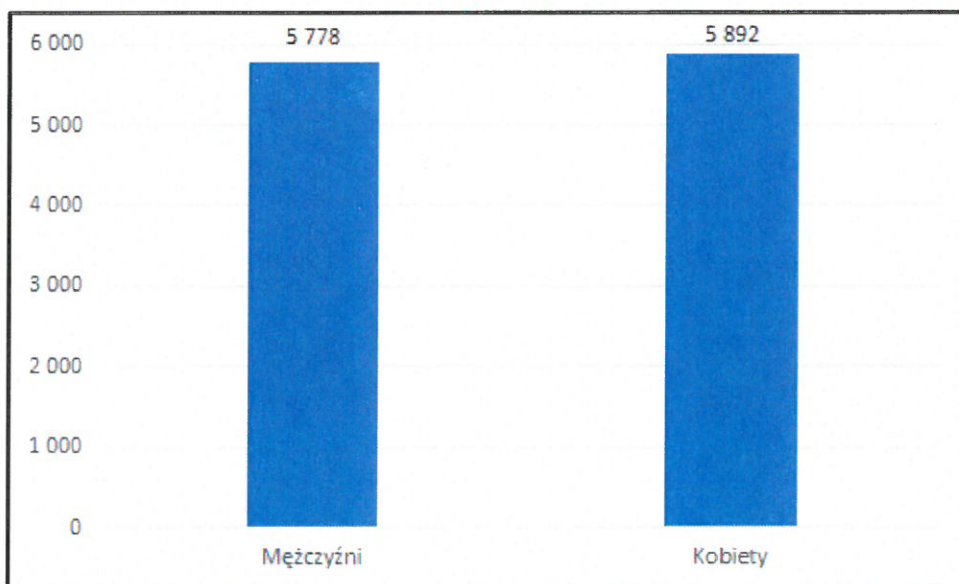

Źródło: Opracowanie własne na podstawie Ewidencji ludności Urzędu Gminy Inowrocław

Negatywnie na przyszłą sytuację wpływają wahania przyrostu naturalnego. Na koniec 2018 r. odnotowano ujemny przyrost naturalny, tj. w ciągu roku urodziło się mniej dzieci niż zmarło mieszkańców.

Tabela 10. Przyrost naturalny w Gminie Inowrocław w latach 2016-2018

Wyszczególnienie	Jednostka miary	2016	2017	2018
Urodzenia żywe	Osoba	118	128	110
Zgony ogółem		116	109	132
<b>Przyrost naturalny</b>		<b>2</b>	<b>19</b>	<b>-22</b>

Źródło: Ewidencja ludności Urzędu Gminy Inowrocław

Na dodatnim poziomie kształtuje się saldo migracji, co oznacza że zarówno w 2018 r., jak i latach wcześniejszych odnotowywano więcej zameldowań niż wymeldowań z terenu Gminy. Należy jednak zauważyć, że różnica w porównaniu z wcześniejszym okresem znacznie zmalała – wartość salda migracji spadła o 48,18% w stosunku do 2016 r.

Tabela 11. Statystyka migracji ludności w Gminie Inowrocław w latach 2016-2018

Wyszczególnienie	Jednostka miary	2016	2017	2018
Zameldowania	Osoba	347	428	365
Wymeldowania		260	279	258
<b>Migracje ludności</b>		<b>87</b>	<b>149</b>	<b>107</b>

Źródło: Ewidencja ludności Urzędu Gminy Inowrocław

## 6. Sytuacja społeczna i poziom bezpieczeństwa publicznego na terenie Gminy Inowrocław w 2018 r.

### Gminny Ośrodek Pomocy Społecznej w Inowrocławiu

Zadania z zakresu pomocy społecznej na terenie Gminy Inowrocław realizuje Gminny Ośrodek Pomocy Społecznej w Inowrocławiu. W 2018 r. kadra ośrodka pomocy społecznej liczyła 18 osób w tym: kadra kierownicza 1 osoba, pracownicy socjalni 8 osób, pozostali pracownicy 9 osób.

W ramach zasobów instytucjonalnych pomocy i wsparcia funkcjonuje Środowiskowy Dom Samopomocy (15 miejsc), Dzienny Dom Pomocy (17 miejsc), Centrum Integracji Społecznej.

Świadczenia na podstawie wydanych decyzji przyznano 431 osobom, tj. o 26,45% mniej niż dwa lata wcześniej.

**Tabela 12. Liczba osób korzystających ze świadczeń na podstawie wydanych decyzji na terenie Gminy Inowrocław w latach 2016-2018**

Wyszczególnienie	Jednostka miary	2016	2017	2018
Ogółem	Osoba	586	504	431

Źródło: Ocena zasobów pomocy społecznej w Gminie Inowrocław za rok 2018

Najwięcej osób objętych wsparciem stanowiła ludność w wieku produkcyjnym.

**Tabela 13. Liczba osób korzystających z pomocy społecznej w podziale na wiek i płeć wg liczby wypłaconych świadczeń w 2018 r.**

Wyszczególnienie	Jednostka miary	Ludność w wieku przedprodukcyjnym	Ludność w wieku produkcyjnym	Ludność w wieku poprodukcyjnym
Ogółem	Osoba	203	332	45
Kobiety		92	174	36
Mężczyźni		111	158	9

Źródło: Ocena zasobów pomocy społecznej w Gminie Inowrocław za rok 2018

Z pomocy społecznej w 2018 r. skorzystało 329 rodzin, tj. o 7 mniej niż w roku poprzednim i 39 mniej niż w 2016 r.

Tabela 14. Liczba rodzin i liczba osób w rodzinach korzystających z pomocy społecznej

Wyszczególnienie	2016	2017	2018
Liczba rodzin	368	336	329
Liczba osób w rodzinach	997	923	828

Źródło: Ocena zasobów pomocy społecznej w Gminie Inowrocław za rok 2018

Więcej osób korzystało ze świadczeń pieniężnych – w 2018 r. było to 275 osób, natomiast ze świadczeń niepieniężnych skorzystało w 2018 r. 170 osób.

Tabela 15. Liczba osób korzystających ze świadczeń pieniężnych i niepieniężnych

Wyszczególnienie	Jednostka miary	2016	2017	2018
Świadczenia niepieniężne	Osoba	245	203	170
Świadczenia pieniężne		356	316	275

Źródło: Ocena zasobów pomocy społecznej w Gminie Inowrocław za rok 2018

Od 2016 r. obserwuje się stały spadek liczby osób korzystających ze świadczeń pieniężnych. Prawie dwukrotnie zmalała również kwota wypłacanych świadczeń pieniężnych. W 2018 r. łączna kwota wyniosła 640 439,08 zł.

Tabela 16. Kwota świadczeń pieniężnych

Wyszczególnienie	2016	2017	2018
Świadczenia pieniężne [zł]	1 219 097,71	1 090 030,01	640 439,08

Źródło: Ocena zasobów pomocy społecznej w Gminie Inowrocław za rok 2018

Najwięcej rodzin w 2018 r. korzystało z pomocy społecznej z powodu ubóstwa – 210 rodzin oraz bezrobocia – 166 rodzin, następnie z powodu niepełnosprawności – 82 rodziny, a także długotrwałej lub ciężkiej choroby – 70 rodzin. Szczegółowe dane zaprezentowano w tabeli poniżej.

Tabela 17. Powody udzielenia pomocy i wsparcia

Powód wsparcia	liczba rodzin ogółem w 2018 r.
ubóstwo	210
bezrobocie	166
niepełnosprawność	82
długotrwała lub ciężka choroba	70
potrzeba ochrony macierzyństwa	44
bezradność w sprawach opiekuńczo-wychowawczych i prowadzenia gospodarstwa domowego - ogółem	42
bezradność w sprawach opiekuńczo-wychowawczych i prowadzenia gospodarstwa domowego – ogółem – w tym rodziny niepełne	34
potrzeba ochrony macierzyństwa, w tym wielodzietność	30
alkoholizm	7
bezdomyność	5
bezradność w sprawach opiekuńczo-wychowawczych i prowadzenia gospodarstwa domowego – ogółem – w tym rodziny wielodzietne	4
przemoc w rodzinie	4
narkomania	3
trudności w przystosowaniu się do życia po zwolnieniu z zakładu karnego	3
zdarzenie losowe	1

Źródło: Ocena zasobów pomocy społecznej w Gminie Inowrocław za rok 2018

Udział rodzin otrzymujących świadczenie na pierwsze dziecko w relacji do ogółu rodzin otrzymujących świadczenie w 2018 r. wyniósł 72,56%.

Tabela 18. Świadczenia 500+ przyznane na pierwsze dziecko

Wyszczególnienie	2018
Liczba rodzin pobierających świadczenia na pierwsze dziecko	603
Liczba pozostałych rodzin	228
<b>Razem</b>	<b>831</b>

Źródło: Ocena zasobów pomocy społecznej w Gminie Inowrocław za rok 2018

W 2018 r. Gmina Inowrocław uczestniczyła w 6 projektach z Europejskiego Funduszu Społecznego, na łączną kwotę 2 191 419,78 zł, którymi objęto łącznie 754 osoby.

Organizacji pozarządowej Spółdzielni Socjalnej Wigor w Żalinowie zlecono w 2018 r. prowadzenie Środowiskowego Domu Samopomocy w Żalinowie. Umowę podpisano 28.05.2018 r. na czas realizacji od 01.06.2018 roku do 30.04.2020 roku na kwotę 713 979,60 zł. Ponadto w trybie zamówień publicznych zlecono organizacji pozarządowej

Stowarzyszeniu Wzajemnej Pomocy „Flandria” w Inowrocławiu realizację specjalistycznych usług opiekuńczych.

#### Centrum Integracji Społecznej w Łojewie

Jednostką oferującą wsparcie osób wykluczonych społecznie lub zagrożonych wykluczeniem społecznym jest Centrum Integracji Społecznej w Łojewie (CIS), utworzone z dniem 1 stycznia 2013 roku, Uchwałą Rady Gminy Inowrocław nr XX/151/2012 z dnia 12 września 2012 r. Jest to jednostka organizacyjna Gminy Inowrocław nieposiadająca osobowości prawnej, prowadzona w formie zakładu budżetowego.

Celem działalności Centrum zgodnie z ustawą dnia 13 czerwca 2003 r. o zatrudnieniu socjalnym jest przygotowanie osób bezrobotnych lub zagrożonych wykluczeniem społecznym, z terenu gminy wiejskiej Inowrocław do podjęcia pracy oraz do powrotu do aktywnego życia społecznego, zgodnego z prawem pełnienia ról społecznych, korzystania z dóbr publicznych i zdobywania dochodów w godny sposób, co stanowi aktywną formę przeciwdziałania marginalizacji społecznej i zawodowej osób długotrwale bezrobotnych, uzależnionych, niepełnosprawnych, bezdomnych oraz dotkniętych innymi dysfunkcjami społecznymi.

Indywidualne Programy Zatrudnienia Socjalnego (IPZS) realizowane są w cyklach 12 miesięcznych i obejmują:

- reintegrację społeczną tj. trening interpersonalny, profesjonalne doradztwo zawodowe, trening gospodarowania własnymi środkami, kurs komputerowy
- reintegrację zawodową, w ramach warsztatów:
  - ogólnousługowego
  - gastronomiczno-cateringowego

Do 31.12.2018 r. do CIS-u GOPS w Inowrocławiu skierował łącznie 30 osoby, w tym: 13 osób podpisało IPZS, 14 osób nie podpisały IPZS z 3 osoby podpisały IPZS w 2018 r. W tym czasie 6 osób ukończyło reintegrację społeczną i zawodową po 12 lub 18 miesiącach uczestnictwa, 3 osoby zostały skierowane na zatrudnienie wspierane, 6 osób zrezygnowało z uczestnictwa w CIS (w tym 3 osoby z powody podjęcia zatrudnienia), 5 osób rozwiązało IPZS, a 1 osoba nie została zakwalifikowana po miesiącu próbnym. Na koniec 2018 r. odnotowano 14 uczestników, w tym w ramach warsztatu ogólnousługowego 5 osób, a warsztatu gastronomiczno-cateringowego 9 osób.

Średnie zatrudnienie w Centrum wynosi 8,5 etatów (9 osób).



Bezpieczeństwo publiczne

W tabeli zaprezentowano dane nt. liczby zdarzeń drogowych oraz pożarów na terenie Gminy Inowrocław w latach 2016-2018.

W pierwszym przypadku odnotowano znaczny wzrost liczby wypadków, w tym zabitych i rannych. Liczba pożarów w analizowanym okresie zmalała – w 2018 r. odnotowano 23 takie zdarzenia.

**Tabela 19. Zdarzenia drogowe w latach 2016-2018**

<b>Wyszczególnienie</b>	<b>2016</b>	<b>2017</b>	<b>2018</b>
Wypadki	5	2	10
Liczba zabitych	1	0	3
Liczba rannych	7	2	8

Źródło: Dane Urzędu Gminy Inowrocław

**Tabela 20. Pożary w latach 2016-2018**

<b>Wyszczególnienie</b>	<b>2016</b>	<b>2017</b>	<b>2018</b>
Pożary	29	26	23

Źródło: Dane Urzędu Gminy Inowrocław

W zakresie poprawy poziomu bezpieczeństwa na terenie Gminy niewątpliwie znaczenie odgrywa chęć pomocy i reagowania na wszelkie niewłaściwe lub przestępcze zachowania oraz świadomość zachowań mieszkańców Gminy, umożliwiająca uniknięcie niektórych niepożądanych zdarzeń.

## 7. Oświata<sup>2</sup>

Na terenie Gminy Inowrocław funkcjonują następujące placówki oświatowe:

- Szkoła Podstawowa im. Polskich Olimpijczyków w Górze
- Szkoła Podstawowa im. Władysława Broniewskiego w Jaksicach
- Szkoła Podstawowa im. Księdza Kardynała Stefana Wyszyńskiego w Orłowie
- Szkoła Podstawowa im. Rodu Piastów w Tupadłach
- Szkoła Podstawowa im. Orła Białego w Turzanach
- Szkoła Podstawowa z Oddziałami Integracyjnymi im. Mikołaja Kopernika w Sławęcinku
- Przedszkole Samorządowe Gminy Inowrocław

Jednostką zapewniającą wspólną obsługę jednostek organizacyjnych Gminy Inowrocław działających w zakresie oświaty od 1 stycznia 2017 r. zapewnia Centrum Usług Oświatowych Gminy Inowrocław.

W roku szkolnym 2017/2018 Rada Gminy Inowrocław podjęła niżej wymienione uchwały związane z realizacją zadań oświatowych:

1. Uchwała Nr XXXVII/289/2017 Rady Gminy Inowrocław z dnia 17 listopada 2017 r. w sprawie stwierdzenia przekształcenia dotychczasowej sześciolletniej Szkoły Podstawowej im. Polskich Olimpijczyków w Górze w ośmioletnią Szkołę Podstawową im. Polskich Olimpijczyków w Górze.
2. Uchwała Nr XXXVII/290/2017 Rady Gminy Inowrocław z dnia 17 listopada 2017 r. w sprawie stwierdzenia przekształcenia dotychczasowej sześciolletniej Szkoły Podstawowej im. Władysława Broniewskiego w Jaksicach w ośmioletnią Szkołę Podstawową im. Władysława Broniewskiego w Jaksicach.
3. Uchwała Nr XXXVII/291/2017 Rady Gminy Inowrocław z dnia 17 listopada 2017 r. w sprawie stwierdzenia przekształcenia dotychczasowej sześciolletniej Szkoły Podstawowej im. Księdza Kardynała Stefana Wyszyńskiego w Orłowie w ośmioletnią Szkołę Podstawową im. Księdza Kardynała Stefana Wyszyńskiego w Orłowie.
4. Uchwała Nr XXXVII/292/2017 Rady Gminy Inowrocław z dnia 17 listopada 2017 r. w sprawie stwierdzenia przekształcenia dotychczasowej sześciolletniej Szkoły Podstawowej im. Rodu Piastów w Tupadłach w ośmioletnią Szkołę Podstawową im. Rodu Piastów w Tupadłach.
5. Uchwała Nr XXXVII/293/2017 Rady Gminy Inowrocław z dnia 17 listopada 2017 r. w sprawie stwierdzenia przekształcenia dotychczasowej sześciolletniej Szkoły

---

<sup>2</sup> Ze względu na fakt, iż rok szkolny nie pokrywa się z rokiem kalendarzowym w części Raportu dotyczącej oświaty, poza danymi za 2018 r., odwołano się także do informacji z 2017 r.

Podstawowej im. Orła Białego w Turzanach w ośmioletnią Szkołę Podstawową im. Orła Białego w Turzanach.

6. Uchwała Nr XLI/330/2018 Rady Gminy Inowrocław z dnia 21 marca 2018 r. w sprawie określenia wysokości opłat za korzystanie z wychowania przedszkolnego uczniów objętych wychowaniem przedszkolnym do końca roku szkolnego w roku kalendarzowym, w którym kończą 6 lat w publicznym przedszkolu prowadzonym przez Gminę Inowrocław oraz warunków częściowego lub całkowitego zwolnienia z opłat.
7. Uchwała Nr XLII/342/2018 Rady Gminy Inowrocław z dnia 18 kwietnia 2018 r. w sprawie ustalenia kryteriów na drugim etapie postępowania rekrutacyjnego do publicznego przedszkola prowadzonego przez Gminę Inowrocław oraz określenia dokumentów niezbędnych do potwierdzenia tych kryteriów.
8. Uchwała Nr XLII/343/2018 Rady Gminy Inowrocław z dnia 18 kwietnia 2018 r. w sprawie ustalenia kryteriów na drugim etapie postępowania rekrutacyjnego do klas I publicznej szkoły podstawowej prowadzonej przez Gminę Inowrocław oraz określenia dokumentów niezbędnych do potwierdzenia tych kryteriów.
9. Uchwała Nr XLV/361/2018 Rady Gminy Inowrocław z dnia 29 czerwca 2018 r. w sprawie Regulaminu określającego wysokość stawek dodatków do wynagrodzenia zasadniczego oraz szczegółowe warunki ich przyznawania, szczegółowe warunki obliczania i wypłacania wynagrodzenia za godziny ponadwymiarowe i godziny doraźnych zastępstw oraz wysokość i warunki wypłacania nagród ze specjalnego funduszu nagród.
10. Uchwała Nr XLV/362/2018 Rady Gminy Inowrocław z dnia 29 czerwca 2018 r. w sprawie określenia kryteriów i trybu przyznawania nagród dla nauczycieli zatrudnionych w szkołach, dla których organem prowadzącym jest Gmina Inowrocław ze specjalnego funduszu nagród za ich osiągnięcia w zakresie pracy dydaktycznej, wychowawczej i opiekuńczej.
11. Uchwała Nr XLV/363/2018 Rady Gminy Inowrocław z dnia 29 czerwca 2018 r. w sprawie zasad udzielania i rozmiaru obniżek tygodniowego obowiązkowego wymiaru godzin zajęć dyrektorowi i wicedyrektorowi szkoły oraz nauczycielowi pełniącemu inne stanowisko kierownicze w szkole, a także nauczycielowi, który obowiązki kierownicze pełni w zastępstwie nauczyciela, któremu powierzono stanowisko kierownicze w szkołach oraz określenia tygodniowego obowiązkowego wymiaru godzin zajęć dla pedagogów, psychologów, logopedów, terapeutów pedagogicznych i doradców zawodowych zatrudnionych w przedszkolu i w szkołach prowadzonych przez Gminę Inowrocław.
12. Uchwała Nr XLV/364/2018 Rady Gminy Inowrocław z dnia 29 czerwca 2018 r. w sprawie przyjęcia do realizacji wniosku o dofinansowanie projektu „Naukowa przygoda”

złożonego w ramach Poddziałania 10.2.2. Kształcenie ogólne Regionalnego Programu Operacyjnego Województwa Kujawsko – Pomorskiego na lata 2014-2020.

13. Uchwała Nr XLV/365/2018 Rady Gminy Inowrocław z dnia 29 czerwca 2018 r. w sprawie przyjęcia do realizacji wniosku o dofinansowanie projektu pt.: „Rozwój przedszkola szansą na dobry start małego dziecka – oddział w Górze” złożonego w ramach Regionalnego Programu Operacyjnego Województwa Kujawsko-Pomorskiego na lata 2014-2020 nr RPKP.10.02.01-04-0055/17.

Wójt Gminy Inowrocław wydał niżej wymienione zarządzenia związane z realizacją zadań oświatowych:

1. Zarządzenie Nr 311/2017 Wójta Gminy Inowrocław z dnia 5 września 2017 r. w sprawie wskazania szkoły, w której będzie naliczany odpis na zakładowy fundusz świadczeń socjalnych na każdego nauczyciela będącego emerytem lub rencistą zlikwidowanego Gimnazjum im. Mikołaja Kopernika w Sławęcinku oraz nauczyciela pobierającego nauczycielskie świadczenie kompensacyjne, którego Gimnazjum im. Mikołaja Kopernika w Sławęcinku było ostatnim miejscem pracy.
2. Zarządzenie Nr 314/2017 Wójta Gminy Inowrocław z dnia 11 września 2017 r. w sprawie wyznaczenia osób zastępujących dyrektorów szkół w czasie ich nieobecności w roku szkolnym 2017/2018.
3. Zarządzenie Nr 347/2017 Wójta Gminy Inowrocław z dnia 28 grudnia 2017 r. w sprawie ustalenia stawki za 1 km przebiegu pojazdu niebędącego własnością pracodawcy używanego do odbycia podróży służbowej.
4. Zarządzenie Nr 366/2018 Wójta Gminy Inowrocław z dnia 29 stycznia 2018 r. w sprawie ustalenia na 2018 r. planu dofinansowania form doskonalenia zawodowego, maksymalnej wysokości dofinansowania opłat pobieranych przez szkoły wyższe i zakłady kształcenia nauczycieli oraz specjalności i form kształcenia, na które dofinansowanie jest przyznawane.
5. Zarządzenie Nr 374/2018 Wójta Gminy Inowrocław z dnia 9 lutego 2018 r. w sprawie określenia terminów przeprowadzania postępowania rekrutacyjnego i postępowania uzupełniającego, w tym terminów składania dokumentów na rok szkolny 2018/2019 do publicznego przedszkola i klas I publicznych szkół podstawowych, dla których organem prowadzącym jest Gmina Inowrocław.
6. Zarządzenie Nr 385/2018 Wójta Gminy Inowrocław z dnia 5 marca 2018 r. w sprawie zasad sporządzania skonsolidowanego bilansu Gminy Inowrocław za 2017 r.
7. Zarządzenie Nr 390/2018 Wójta Gminy Inowrocław z dnia 12 marca 2018 r. w sprawie ogłoszenia konkursu na stanowisko dyrektora Szkoły Podstawowej im. Księdza Kardynała Stefana Wyszyńskiego w Orłowie.

8. Zarządzenie Nr 396/2018 Wójta Gminy Inowrocław z dnia 3 kwietnia 2018 r. w sprawie powołania komisji konkursowej do przeprowadzenia konkursu na stanowisko dyrektora Szkoły Podstawowej im. Księdza Kardynała Stefana Wyszyńskiego w Orłowie.
9. Zarządzenie Nr 408/2018 Wójta Gminy Inowrocław z dnia 21 czerwca 2018 r. w sprawie powierzenia stanowiska dyrektora Szkoły Podstawowej im. Księdza Kardynała Stefana Wyszyńskiego w Orłowie.
10. Zarządzenie Nr 410/2018 Wójta Gminy Inowrocław z dnia 26 czerwca 2018 r. w sprawie powołania komisji egzaminacyjnej dla nauczyciela ubiegającego się o awans zawodowy na stopień nauczyciela mianowanego.
11. Zarządzenie Nr 411/2018 Wójta Gminy Inowrocław z dnia 26 czerwca 2018 r. w sprawie powołania komisji egzaminacyjnej dla nauczyciela ubiegającego się o awans zawodowy na stopień nauczyciela mianowanego.
12. Zarządzenie Nr 413/2018 Wójta Gminy Inowrocław z dnia 26 czerwca 2018 r. w sprawie powołania komisji egzaminacyjnej dla nauczyciela ubiegającego się o awans zawodowy na stopień nauczyciela mianowanego.
13. Zarządzenie Nr 415/2018 Wójta Gminy Inowrocław z dnia 5 lipca 2018 r. w sprawie powołania komisji egzaminacyjnej dla nauczyciela ubiegającego się o awans zawodowy na stopień nauczyciela.

W roku szkolnym 2017/2018 Gmina Inowrocław była organem prowadzącym dla 6 szkół podstawowych, w tym jednej prowadzącej oddziały gimnazjalne, do których uczęszczało łącznie 723 uczniów (szkoły podstawowe – 565, oddziały gimnazjalne – 158) oraz dla 1 przedszkola, do którego uczęszczało 245 dzieci.

Wg danych z 31.03.2018 r. w szkołach podstawowych uczyło się 731 uczniów, a do przedszkola uczęszczało 255 dzieci. Wg danych z 30.09.2018 r. w szkołach podstawowych uczyło się 752 uczniów, a do przedszkola uczęszczało 242 dzieci.

Szczegółowe zestawienie liczby uczniów i oddziałów wg stanu na dzień 30 września 2017 r., 31 marca 2018 r. oraz 30 września 2018 r. zaprezentowano w tabeli poniżej.

Tabela 21. Liczba uczniów i oddziałów w placówkach oświatowych

Szkoły/placówki	30 września 2017 r.		31 marca 2018 r.		30 września 2018 r.	
	Liczba uczniów/ wychowanków	Liczba oddziałów/ klas	Liczba uczniów/ wychowanków	Liczba oddziałów/ klas	Liczba uczniów/ wychowanków	Liczba oddziałów/ klas
przedszkole	245	13	255	13	242	13
szkoła podstawowa, w tym:	565	42	571	42	666	49
SP Góra	95	7	92	7	109	8
SP Jaksice	144	9	143	9	145	10
SP Orłowo	101	7	104	7	125	8
SP Tupadły	106	8	110	8	121	9
SP Turzany	87	7	89	7	111	8
SP Sławęcinek	32	4	33	4	55	6
<b>gimnazjum</b>	<b>158</b>	<b>8</b>	<b>160</b>	<b>8</b>	<b>86</b>	<b>4</b>
<b>RAZEM</b>	<b>968</b>	<b>63</b>	<b>986</b>	<b>63</b>	<b>994</b>	<b>66</b>

Źródło: Dane Centrum Usług Oświatowych Gminy Inowrocław

W roku szkolnym 2017/2018 w szkołach podstawowych prowadzonych przez Gminę Inowrocław zatrudnionych było 111 nauczycieli na 90,47 etatu oraz 36 pracowników pomocniczych i obsługi zatrudnionych na 34,88 etatu. W Przedszkolu Samorządowym Gminy Inowrocław zatrudnionych było 32 nauczycieli na 28,33 etatu oraz 18 pracowników pomocniczych i obsługi na 17,75 etatu<sup>3</sup>.

Biorąc pod uwagę przekształcenia placówek oświatowych w ostatnich latach, w celu umożliwienia porównywalności danych dotyczących wyników uczniów w nauce w tabeli poniżej zaprezentowano wyniki egzaminów gimnazjalnych na terenie Gminy Inowrocław w latach 2016-2018. Wyniki uczniów z Gminy zestawiono z wynikami osiąganymi przez uczniów w powiecie inowrocławskim i województwie kujawsko-pomorskim.

Analizując poniższe dane, należy zauważyć spadek liczby uczniów przystępujących do egzaminów gimnazjalnych, co jest skutkiem mniejszej liczby uczniów uczęszczających do placówek oświatowych w Gminie Inowrocław. Podobna tendencja dotyczy także powiatu inowrocławskiego i całego województwa kujawsko-pomorskiego. Prawie w każdym przypadku, średnie wyniki osiągnięte przez gimnazjalistów uczących się na terenie Gminy były niższe od średnich wyników uczniów powiatu i województwa.

Najwyższy średni wynik z egzaminu gimnazjalnego w 2018 r. osiągnęli uczniowie na terenie Gminy Inowrocław z części humanistycznej z zakresu języka polskiego (57%). Najniższe wyniki osiągnęli uczniowie z egzaminu z języka angielskiego na poziomie podstawowym (31%). Zbliżone do średnich wyników na szczeblu powiatowym i wojewódzkim uzyskali uczniowie z części matematyczno-przyrodniczej.

---

<sup>3</sup> Dane na dzień 30.09.2017 r. Wg danych z 31.03.2018 r. w szkołach podstawowych i przedszkolu zatrudnionych było łącznie 146 nauczycieli na 120,48 etatu oraz 54 pracowników obsługi na 52,35 etatu. Wg danych z 30.09.2018 r. w szkołach podstawowych i przedszkolu zatrudnionych było łącznie 159 nauczycieli na 129,24 etatu oraz 56 pracowników obsługi na 54,38 etatu.

Tabela 22. Wyniki egzaminów gimnazjalnych na terenie Gminy Inowrocław w latach 2016-2018 (zestawy standardowe)

Wyszczególnienie		2016		2017		2018	
		liczba uczniów	Wynik (%)	liczba uczniów	Wynik (%)	liczba uczniów	Wynik (%)
Część humanistyczna z zakresu języka polskiego	<b>Gmina Inowrocław</b>	<b>74</b>	<b>61</b>	<b>69</b>	<b>60</b>	<b>67</b>	<b>57</b>
	Powiat Inowrocławski	1 481	67	1 363	68	1 340	64
	Województwo Kujawsko-Pomorskie	18 906	68	18 228	68	18 006	66
Część humanistyczna z zakresu historii i wiedzy o społeczeństwie	<b>Gmina Inowrocław</b>	<b>74</b>	<b>50</b>	<b>69</b>	<b>55</b>	<b>67</b>	<b>53</b>
	Powiat Inowrocławski	1 481	54	1 363	58	1 340	55
	Województwo Kujawsko-Pomorskie	18 908	55	18 224	57	18 006	56
Część matematyczno-przyrodnicza z zakresu matematyki	<b>Gmina Inowrocław</b>	<b>74</b>	<b>40</b>	<b>69</b>	<b>45</b>	<b>67</b>	<b>49</b>
	Powiat Inowrocławski	1 481	45	1 362	45	1 337	47
	Województwo Kujawsko-Pomorskie	18 905	46	18 222	44	17 998	49
Część matematyczno-przyrodnicza z zakresu przedmiotów przyrodniczych	<b>Gmina Inowrocław</b>	<b>74</b>	<b>46</b>	<b>69</b>	<b>45</b>	<b>67</b>	<b>51</b>
	Powiat Inowrocławski	1 466	48	1 362	50	1 337	52
	Województwo Kujawsko-Pomorskie	18 891	49	18 216	50	17 999	53
Egzamin z języka angielskiego na poziomie podstawowym	<b>Gmina Inowrocław</b>	<b>29</b>	<b>50</b>	<b>28</b>	<b>75</b>	<b>50</b>	<b>52</b>
	Powiat Inowrocławski	1 273	59	1 137	66	1 172	63
	Województwo Kujawsko-Pomorskie	15 827	61	15 227	64	15 361	65
Egzamin z języka angielskiego na poziomie rozszerzonym	<b>Gmina Inowrocław</b>	<b>29</b>	<b>25</b>	<b>28</b>	<b>52</b>	<b>50</b>	<b>31</b>
	Powiat Inowrocławski	1 210	40	1 135	47	1 171	47
	Województwo Kujawsko-Pomorskie	15 395	42	14 980	46	15 134	49
Egzamin z języka niemieckiego na poziomie podstawowym	<b>Gmina Inowrocław</b>	-	-	-	-	-	-
	Powiat Inowrocławski	63	53	97	53	91	42
	Województwo Kujawsko-Pomorskie	2 478	51	2 440	50	2 193	46
Egzamin z języka niemieckiego na poziomie rozszerzonym	<b>Gmina Inowrocław</b>	-	-	-	-	-	-
	Powiat Inowrocławski	1	-	5	51	1	-
	Województwo Kujawsko-Pomorskie	408	38	357	37	339	35

Źródło: Opracowanie własne na podstawie Sprawozdań Okręgowej Komisji Egzaminacyjnej w Gdańsku  
W tabelach poniżej zestawiono informacje nt. realizowanych przez jednostki oświatowe programów w roku szkolnym 2017/2018.



Tabela 23. Programy realizowane w roku szkolnym 2017/2018

Lp.	szkoła	Tytuł projektu	partnerstwo/współpraca
	SP Góra	Naukowy Zawrót Głowy	Unia Europejska – Europejski Fundusz Rozwoju Regionalnego, Fundusze Europejskie – Program Regionalny
		Świat książką malowany	Fundacja Banku Zachodniego WBK, Stowarzyszenie Przyjaciół Szkoły w Górze
		Świetlica z pomysłem	Fundacja Banku BGŻ Paribas, Stowarzyszenie Przyjaciół Szkoły w Górze
		Szkolny Konkurs Ekologiczny „Nasz Świat”	Wojewódzki Fundusz Ochrony Środowiska i Gospodarki Wodnej w Toruniu, Stowarzyszenie Przyjaciół Szkoły w Górze
		Tablica Interaktywna	Stowarzyszenie Przyjaciół Szkoły w Górze, Sołectwa: Góra, Trzaski, Łąkocin
		Wsparcie biblioteki szkolnej	IKS Solino S. A., Stowarzyszenie Przyjaciół Szkoły w Górze
		Noc w bibliotece	Stowarzyszenie Przyjaciół Szkoły w Górze, Gminna Biblioteka Publiczna w Jaksicach, Gmina Inowrocław
		Spraw, aby dzieci z Syrii przetrwały zimę	UNICEF
		Szkolny konkurs fotograficzny	Stowarzyszenie Przyjaciół Szkoły w Górze, Promocja Gminy Inowrocław
		Kulinarne Spotkania – półkolonie zimowe	Fundacja Orlen Dar Serca, Stowarzyszenie Przyjaciół Szkoły w Górze
		Nauka pływania – „Umiem pływać”	Gmina Inowrocław, Kujawsko-Pomorski Związek Pływacki
		SKS	Wojewódzki Szkolny Związek Sportowy
		Góra Grosza	Nasz Dom
		Świat sprzed lat – półkolonie letnie	IKS Solino S. A., Stowarzyszenie Przyjaciół Szkoły w Górze
2	SP Jaksice	XVII Ogólnopolski Tydzień Czytania Dzieciom „Czytanie łączy pokolenia!”	
		VII Światowy Dzień Tabliczki Mnożenia	Kart Groblewskiego
		Mega misja	Centrum Cyfrowe, Fundacja Nowoczesna Polska, Ministerstwo Edukacji Narodowej
		Dzień odkrywców	Nowa Era
		Szkoła Młodych Patriotów	Instytut Prawa Europejskiego

Lp.	szkoła	Tytuł projektu	partnerstwo/współpraca
		Kodowanie na dywanie	Ministerstwo Cyfryzacji
		Podróże z Obieżyświatem – Dzień Włoski / Dzień Francuski	Rada Rodziców
		Wyślij kartkę - BohaterOn	Muzeum Powstania Warszawskiego
		Matematyka w przyrodzie	Koło Łowieckie
		Polska Nasza Ojczyzna	Rada Rodziców
		American music	Macmillan
		Nauka pływania – „Umiem pływać”	Gmina Inowrocław, Kujawsko-Pomorski Związek Pływacki
3	SP Orłowo	„zGRYwus matematyczny”	Mbank
		Edukacja społeczności obszarów chronionych województwa Kujawsko-Pomorskiego. Lubię tu być... na zielonym!	Urząd Marszałkowski
		„Christmas Cardds Exchange”	Komisja Europejska – Dyrekcja ds. Edukacji i Kultury
		Naukowy Zawrót Głowy	Unia Europejska – Europejski Fundusz Rozwoju Regionalnego, Fundusze Europejskie – Program Regionalny
4	SP Tupadły	Spotkania ze sztuką	
		Spotkania z historią	
		Kujawy tu mieszkamy	
		Z ekologią na ty	
		Kujawiacy spod kasztanowców	
		Nauka pływania – Umiem pływać	Gmina Inowrocław, Kujawsko-Pomorski Związek Pływacki
5	SP Turzany	Dzieci uczą się segregować śmieci	Wydział Ochrony Środowiska, Rolnictwa i Gospodarki Odpadami
		Dzień Zdrowego Śniadania	Rzecznik Praw Dziecka, Polskie Towarzystwo Nauk Żywnościowych
		Mamo, tato wolę wodę!	Instytut Żywności i Żywnienia, Instytut Matki i Dziecka
		Program profilaktyki próchnicy zębów	
6	SP Sławęcinek	Zwykłe niezwykle powietrze	
		Naukowy Zawrót Głowy	Unia Europejska – Europejski Fundusz Rozwoju Regionalnego, Fundusze Europejskie – Program Regionalny
		Bawimy się matematyką	
		Tydzień z Astrid Lindgren	
		Lepsza Szkoła – sesja z plusem	Gdańskie Wydawnictwo Oświatowe

Źródło: Dane Centrum Usług Oświatowych Gminy Inowrocław

Tabela 24. Programy profilaktyczno – wychowawcze realizowane w roku szkolnym 2017/2018

Lp.	szkoła	Program
1	SP Góra	Trzymaj formę
		Owoce i warzywa w szkole
		Mleko w szkole
		Wsparcie terapeutyczno-psychologiczne dla klas I i IV
		Akademia Bezpiecznego Puchatka
2	SP Jaksice	Owoce w Szkole
		Zachowaj Trzeźwy Umysł
		W zdrowym ciele, zdrowy duch
		Zdrowo jem – więcej wiem
		Szklanka mleka
		Bieg po zdrowie
3	SP Orłowo	Trzymaj formę
		Zbiórka materiałów opatrunkowych dla Misji Katolickiej na Madagaskar
		Akcja pomocy bezdomnym zwierzętom – zbieranie karmy dla podopiecznych schroniska dla zwierząt w Inowrocławiu
4	SP Tupadły	Śniadanie daje moc
		Nie pal przy mnie proszę
		1 grudnia – dzień walki z AIDS
		Dzień bezpiecznego Internetu 2018
		Zachowaj trzeźwy umysł
		Nie spal się na starcie
5	SP Turzany	Mleko w szkole
		Owoce i warzywa w szkole
		Pierwsza Pomoc
6	SP Sławęcinek	Warsztaty profilaktyczne

Źródło: Dane Centrum Usług Oświatowych Gminy Inowrocław

W roku szkolnym 2017/2018 szkoły podejmowały działania wykraczające poza podstawę programową, a ich realizacja wzbogacała proces dydaktyczno – wychowawczy. W styczniu 2018 r. wszystkie szkoły zagrały w WOŚP – zebrały 23 079,75 zł , Gmina Inowrocław pobiła dotychczasowy rekord zbierając 56 535,87 zł.

Tabela 25. Działania podejmowane przez szkoły w roku szkolnym 2017/2018

Lp.	szkoła	Program
1	SP Góra	Wielka Orkiestra Świątecznej Pomocy
		Piknik Historyczny – dla Niepodległej
		Udział w ogólnopolskim konkursie czytelniczym „Wielka Liga Czytelników”
		Sprzątanie Świata
		„Mole książkowe” czytają przedszkolakom
		Pomoc zwierzętom ze schroniska
		Cała Polska Czyta Dzieciom
		Jak nie czytam, jak czytam
2	SP Jaksice	Szlachetna Paczka
		Sprzątanie świata
		Dzień Rodziny
		Pizza na trawie
		Odwrócone lekcje w szkole- Innowacyjne działania nauczycieli
		Wielka Orkiestra Świątecznej Pomocy
		XX Rajd Szklakiem Powstania Wielkopolskiego
		Święto ziemniaka
		Święto Pluszowego Misia
		Europejski Dzień Kodowania
		Pączek dla Afryki
3	SP Orłowo	Mikołajkowy Turniej Świąteczny
		Festiwal gier logicznych
		Wielka Orkiestra Świątecznej Pomocy
		Akademia z okazji Dnia Edukacji Narodowej
		Akademia z okazji Narodowego Święta Niepodległości
		Akademia z okazji Święta Konstytucji Trzeciego Maja
		Światowy Dzień Tabliczki Mnożenia
		Sprzątanie Świata
		Dzień Pluszowego Misia
		Obchód z Kozą
		Konferencja Matematyczna w Orłowie
		Kiermasz ozdób świątecznych
4	SP Tupadły	Wielka Orkiestra Świątecznej Pomocy
		Spektakl teatralny „Orszak zapustny”
		Aktywna Tablica
		Poczytaj mi Przyjacielu
		Cała Polska Czyta Dzieciom

Lp.	szkoła	Program
		Adopcja szkoły w Afryce
		Opatrunek na ratunek
5	SP Turzany	Sprzątanie Świata
		Oddaj zużyty telefon
		Światowy Dzień Uśmiechu
		Szkoło Pomóż i Ty
		Światowy Dzień Jamy Ustnej
		Festyn Edukacyjny
		Święto Drzewa
		100 Dębów na 100 lecie Odzyskania Niepodległości
		Piknik dla klasy III
		„Kup Pan szczotkę”
		Dzień Dziecka
		Międzynarodowy Dzień Tańca
		Góra Grosza
		Dzień Bezpiecznego Internetu
		Wielka Orkiestra Świątecznej Pomocy
		6
Dzień Ziemi		
II Piknik Rodzinny		
Obchody VII Światowy Dzień Tabliczki Mnożenia		
Międzynarodowy Dzień Białej Łaski „ Ja nie widzę Ciebie, Ty zobaczysz mnie – jak pomagać osobą z dysfunkcją wzrokową”		
Wielka Orkiestra Świątecznej Pomocy		
Święto Drzewa		
Światowy Dzień Pluszowego Misia		
Międzynarodowy Dzień Kubusia Puchatka		
Łączy nas pamięć – Akcja Żonkil		
Cała Polska Czyta Dzieciom		
Międzynarodowy Dzień Zebry		

Źródło: Dane Centrum Usług Oświatowych Gminy Inowrocław

W roku szkolnym 2017/2018 w Przedszkolu Samorządowym Gminy Inowrocław były realizowane projekty:

- „Rozwój przedszkola szansą na dobry start małego dziecka”,
- Przedszkolaki wiedzą, jak dbać o zwierzaki”,

- „Zaczarowany świat teatru”,
- „Zgrywus matematyczny”,
- Zdrowa piramida dzieci wam się przyda,
- Czyste powietrze wokół nas,
- Przyjaciele Zippiego,
- Cała Polska czyta dzieciom,
- Kubusiowi przyjaciele natury

oraz programy profilaktyczno-wychowawcze:

- Edukacja medyczna w przedszkolu,
- Bezpieczne Przedszkole,
- „Mamo, Tato wolę wodę”,
- Akademia Aquafresh.

W Przedszkolu były organizowane konkursy wewnętrzne:

- Ozdoba Wielkanocna,
- Opowiem Ci bajkę,
- W świecie poezji Jana Brzechwy,
- Moja kukielka,
- Eko-skarbonka.

Dzieci brały również udział w konkursach organizowanych przez różne podmioty:

- Biblioteka Gminna: „Czy owady mają wady” – I miejsce,
- Bydgoski Festiwal Nauki: „Na ścieżkach niepodległości”,
- Przedszkole Miejskie nr 52 w Katowicach: „Mój wymarzony zawód” – II miejsce,
- Niepubliczne Przedszkole „Kolorowy świat” w Bielawach: „Świat tęczą malowany”,
- Przedszkole Miejskie im. Krecika w Częstochowie: „Mój przyjaciel Krecik” – wyróżnienie,
- Szkoła Podstawowa im. Karola Urbańskiego w Złotnikach Kujawskich: „Olimpiada sportowa” – IV miejsce,
- Przedszkole Miejskie w Sosnowcu: „Kartka świąteczna”,
- Przedszkole Samorządowe w Gniewkowie: „Świat poezji”.

Przedszkolaki brały również udział w akcjach o charakterze ogólnopolskim, charytatywnym i humanitarnym takich, jak:

- UNICEF „Wszystkie Kolory Świata”,
- XVII edycja - Góra grosza,
- Wielka Orkiestra Świątecznej Pomocy,

— Okulary dla Afryki.

W roku szkolnym 2017/2018 w przedszkolu odbyły się uroczystości: pasowanie na przedszkolaka, andrzejkowe wróżby, jasełka, bal karnawałowy, poranek wielkanocny, Niedziela Palmowa, Dzień Dziecka pod hasłem „Bezpieczne wakacje”, III Festiwal Matematyki, IV Festyn Rodzinny oraz I Gminna Konferencja „Math first”.

Ponadto w Przedszkolu kontynuowano realizację dwóch innowacji pedagogicznych - Biblioteczka przedszkolna oraz Polubić matematykę.

Przedszkole uzyskało Certyfikaty: „Przedszkole na medal” oraz „Akademia zdrowego przedszkola”.

W przedszkolu działa także Nauczycielski Teatr Bajka, który w roku szkolnym 2017/2018 przygotował dwie premiery – „Bezpieczne ferie – przygoda Saturnian” oraz „Zabawa u Maszy i Niedźwiedzia”.

## 8. Kultura, sport i rekreacja

### Gminna Biblioteka Publiczna w Jaksicach

Gminna Biblioteka Publiczna w Jaksicach działa jako samodzielna instytucja kultury, która otrzymuje dotację na działalność ze środków samorządowych Gminy Inowrocław. Na dzień 31.12.2018 r. w Bibliotece zatrudnionych było 11 osób na 7,49 etatów przeliczeniowych, w tym: 8 bibliotekarzy – 5,75 etatów, 2 pracowników administracji – 0,74 etaty oraz 1 pracownik obsługi – 1 etat.

W tabeli przedstawiono dane nt. liczby i rodzajów wydarzeń prowadzonych realizowanych przez Bibliotekę w 2018 r. Przy każdej imprezie bibliotecznej wskazano również informacje nt. liczby uczestników, jaka wzięła udział w poszczególnych wydarzeniach. Najwięcej mieszkańców uczestniczyło w zajęciach edukacyjnych, co wynika z faktu, iż tego rodzaju wydarzeń było najwięcej organizowanych w ciągu roku. Drugą formą imprez najliczniej realizowanych były warsztaty – Biblioteka w Jaksicach zorganizowała ich 14, a filia w Gnojnie – 9. Dużym zainteresowaniem cieszyły się również teatry – w wydarzeniach podjętych przez Bibliotekę w Jaksicach uczestniczyło 377 osób oraz przez filię w Gnojnie – 77 osób. Ponadto Filia w Gnojnie zorganizowała 2 konkursy, w których udział wzięło 9 osób, natomiast w konkursach przeprowadzonych przez Bibliotekę w Jaksicach uczestniczyło 110 mieszkańców. Biblioteka w Jaksicach prowadziła również lekcje biblioteczne oraz spotkania autorskie – w tych ostatnich udział wzięły 154 osoby.

**Tabela 26. Imprezy biblioteczne w 2018 r.**

Wyszczególnienie	Gminna Biblioteka Publiczna w Jaksicach		Filia w Gnojnie	
	Liczba wydarzeń	Liczba uczestników	Liczba wydarzeń	Liczba uczestników
Lekcje biblioteczne	4	85	-	-
Warsztaty	14	213	9	141
Spotkania autorskie	4	154	-	-
Zajęcia edukacyjne	121	2 348	18	496
Konkursy	4	110	2	9
Teatry	5	377	2	77

Źródło: Dane Urzędu Gminy Inowrocław

Gmina Inowrocław działając na podstawie art. 28 ustawy z dnia 25 czerwca 2010 r. o sporcie (Dz. U. z 2017 r. poz. 1463 z późn. zm.) w związku z Uchwałą Nr IV/21/2011 Rady Gminy Inowrocław z dnia 28 stycznia 2011 r. w sprawie określenia warunków i trybu finansowania rozwoju sportu przez Gminę Inowrocław (Dz. Urz. Woj. Kuj.-Pom. Nr 48, poz. 343) tworzy



warunki sprzyjające rozwojowi sportu przez Gminę i realizuje je poprzez udzielanie wsparcia finansowego w formie dotacji celowych z budżetu gminy.

Dotacje celowe uzyskują kluby sportowe, w tym uczniowskie kluby sportowe działające na rzecz mieszkańców Gminy Inowrocław, niezaliczone do sektora finansów publicznych i niedziałające w celu osiągnięcia zysku, realizujące cel publiczny z zakresu sportu. Z budżetu gminy może być udzielona dotacja celowa do 95 % kosztów zgłoszonego projektu, która ma służyć realizacji celu publicznego i może być przeznaczona w szczególności na:

- 1) realizację programów szkolenia sportowego,
- 2) zakup sprzętu sportowego,
- 3) pokrycie kosztów organizowania zawodów sportowych lub uczestnictwa w tych zawodach,
- 4) pokrycie kosztów korzystania z obiektów sportowych dla celów szkolenia sportowego,
- 5) sfinansowanie stypendiów sportowych i wynagrodzenia kadry szkoleniowej,

jeżeli wpłynie to na poprawę warunków uprawiania sportu przez członków klubu sportowego, który otrzyma dotację lub zwiększy dostępność społeczności lokalnej do działalności sportowej prowadzonej przez ten klub.

W 2018 roku cel publiczny w zakresie rozwoju sportu realizowało 9 klubów sportowych, w tym: 3 ludowe kluby sportowe, 1 piłkarski klub sportowy i 5 uczniowskich klubów sportowych. W 2018 roku w wyniku otwartego konkursu ofert przyznano 9 klubom kwotę 78.400 zł.

## 9. Wyposażenie w infrastrukturę techniczną, gospodarka odpadami i stan mienia komunalnego

### WODOCIĄGI I KANALIZACJA

Biorąc pod uwagę stan wyposażenia Gminy Inowrocław w infrastrukturę wodno-kanalizacyjną należy zauważyć stały wzrost liczby odbiorców wody, jak również rozwój sieci wodociągowej. Na koniec 2018 r. na terenie Gminy funkcjonowała sieć wodociągowa o łącznej długości 202,5 km. Sieć kanalizacyjna liczyła 46,0 km długości.

Na dzień 31 grudnia 2018 r. na terenie Gminy Inowrocław odnotowano 3 874 odbiorców wody oraz 506 dostawców ścieków.

Tabela 27. Dostęp do infrastruktury wodno-kanalizacyjnej

Wyszczególnienie	2016	2017	2018
<b>Wodociągi</b>			
Długość sieci wodociągowej [km]	198,7	200,3	202,5
Liczba odbiorców wody [szt.]	3 743	3 820	3 874
<b>Kanalizacja</b>			
Długość sieci kanalizacyjnej [km]	41,3	41,7	46,0
Liczba dostawców ścieków [szt.]	489	509	506
Liczba mieszkańców korzystających z kanalizacji	1 777	2 148	2 199

Źródło: Dane Gminnego Zakładu Komunalnego Inowrocław oraz Urzędu Gminy Inowrocław  
Jednostką odpowiedzialną za zaspokajanie zbiorowych potrzeb mieszkańców Gminy m.in. w zakresie gospodarki wodno-ściekowej jest Gminny Zakład Komunalny Inowrocław z siedzibą w Kruśliwcu, który funkcjonuje w formie samorządowego zakładu budżetowego i wykonuje zadania zgodnie ze Statutem oraz art. 14 Ustawy o finansach publicznych. W 2018 roku działalność Zakładu obejmowała w szczególności:

- Pobór i rozprowadzanie wody oraz odbiór ścieków od mieszkańców Gminy Inowrocław i jednostek gospodarczych działających na jej terenie.
- Usuwanie awarii wodociągowych i kanalizacyjnych, bieżące remonty instalacji wodociągowej i kanalizacyjnej oraz Stacji Uzdatniania Wody i przepompowni ścieków.
- Świadczenie usług w zakresie wywozu odpadów biodegradowalnych i wielkogabarytowych oraz popiołów na zlecenie Gminy Inowrocław.
- Realizację zadań inwestycyjnych w zakresie budowy sieci wodociągowej i kanalizacyjnej.

**DROGI GMINNE I OŚWIETLENIE**

Długość dróg gminnych wynosi 85,843 km. Większość dróg posiada nawierzchnię tłuczniową i bitumiczną. Występują także drogi o nawierzchni utwardzonej grysem i emulsją, drogi o nawierzchni z kostki betonowej, a także drogi o nawierzchni gruntowej.

Na terenie Gminy znajdują się 1 172 lampy oświetleniowe umieszczone na słupach energetycznych ENEA Operator Sp. z o.o., będących własnością ENEA Oświetlenie Sp. z o.o.. Ponadto 298 lamp należy do Gminy. Łącznie na terenie Gminy Inowrocław zlokalizowanych jest 1 470 opraw.

**GOSPODARKA ODPADAMI**

Od 2018 r. stawki opłat za odbiór odpadów komunalnych wynoszą: 9 zł/osobę w przypadku selektywnego zbierania odpadów oraz 20 zł/osobę, gdy wystawiane są wyłącznie odpady niesegregowane (zmieszane). Stawki za odbiór pojemników od firm i instytucji przedstawiono w tabeli poniżej.

**Tabela 28. Stawki za odbiór pojemników od firm i instytucji**

Pojemnik	segregacja [zł]	brak segregacji [zł]
110/120 l – (SM-110/MGB-120)	17	35
240 l – (MGB 240)	28	48
1100 l – (PA 1,1)	73	100
7000 l – (KP-7)	390	510
10000 l (SPW-10)	420	550

Źródło: Dane Urzędu Gminy Inowrocław

Na dzień 19.12.2018 r. ilość osób z deklaracji wynosiła: 10 354, co stanowiło 88,8% zameldowanych, w tym ilość mieszkańców segregujących – 9 102 – 87,9% i ilość osób niesegregujących – 1 252 – 12,1%. Odnotowano wyższy udział mieszkańców zbierających odpady w sposób selektywny niż w 2017 r., co jest to wynikiem podwyżki ceny za gospodarowanie odpadami (dane porównawcze za 2017 r.: ilość segregujących – 8 315 – 79,6%, ilość niesegregujących – 2 128 – 20,4%).

Wg stanu na dzień 19.12.2018 r. odpady komunalne odbierane były od 281 instytucji. Udział podmiotów segregujących i niesegregujących odpady zaprezentowano w tabeli poniżej.

Tabela 29. podmiotów segregujących i niesegregujących odpady

Wyszczególnienie	segregujący	niesegregujący
ilość podmiotów	115	166
udział	40,9%	59,1%

Źródło: Dane Urzędu Gminy Inowrocław

Prócz odpadów odbieranych bezpośrednio od właścicieli nieruchomości, część z nich odebrano (zebrano) również w Punkcie Selektywnego Zbierania Odpadów Komunalnych (PSZOK), zlokalizowanym przy ul. Bagiennej 77 w Inowrocławiu.

Poza zbiórką odpadów komunalnych, na terenie Gminy prowadzone były działania z zakresu likwidacji i utylizacji wyrobów zawierających azbest.

Gmina Inowrocław dotuje przy wsparciu Wojewódzkiego Funduszu Ochrony Środowiska i Gospodarki Wodnej w Toruniu odbiór i demontaż pokryć dachowych z azbestu. Projekt realizowany jest od 2012 r. W 2018 r. do utylizacji przekazano: 59,589 Mg azbestu, pochodzącego z terenu Gminy Inowrocław.

Urząd Gminy na bieżąco prowadzi kontrole miejsc odpadów porzucanych w miejscach nieprzeznaczonych do ich składowania i magazynowania (tzw. „dzikich wysypisk”). W wyniku prowadzonych działań są one usuwane. W sposób ciągły kontrolowana jest poprawność oddawanych odpadów oraz jakość wykonywanych usług przez wyłonionego operatora. Sprawdzana jest też zgodność stanu osób z ilością w deklaracji. W ramach tego działania Referat Gospodarki Odpadami i Ochrony Środowiska prowadzi także wizje in situ. Dodatkowo prowadzone są kontrole podmiotów wpisanych do rejestru Działalności Regulowanej w zakresie odbierania odpadów komunalnych od właścicieli nieruchomości.

Referat prowadzi także szereg kampanii edukacyjnych za pośrednictwem portali internetowych oraz w szkołach i przedszkolach, a także w ramach pikników sozologicznych na terenie zrekultywowanego na cele przyrodnicze składowiska odpadów w miejscowości Karczyn. Dodatkowo prowadzone są zajęcia edukacyjne w placówkach oświatowych, związane z bezdomnością zwierząt na terenie Gminy Inowrocław.

### **MIENIE KOMUNALNE**

Na dzień 31.12.2018 r. powierzchnia nieruchomości wchodzących w skład gminnego zasobu Gminy Inowrocław wynosiła 357,1088 ha o wartości inwentarzowej 4 215 972,01 zł. Zgodnie z ewidencją gruntów są to:

- użytki rolne i sady o pow. 52,8219 ha,
- lasy i grunty zadrzewione o pow. 16,2164 ha,

- rowy i wody stojące o pow. 3,1732 ha,
- użytki kopalne o pow. 0,3600 ha,
- grunty pod drogami o pow. 242,2283 ha,
- inne tereny komunikacyjne o pow. 1,4275 ha,
- grunty zabudowane o pow. 23,5048 ha,
- grunty niezabudowane o pow. 2,7144 ha,
- tereny zieleni o pow. 0,3310 ha,
- nieużytki i tereny różne o pow. 14,3313 ha.

Gmina Inowrocław na koniec 2018 r. posiadała 83 budynki mienia komunalnego o wartości księgowej 25 639 787,39 zł, w tym:

- budynków mieszkalnych – 17 szt.
- budynków gospodarczych – 19 szt.
- budynków szkolnych – 13 szt.
- świetlic – 19 szt.
- budynków OSP – 2 szt.
- budynków użytkowych – 13 szt.

W gminnym zasobie mieszkaniowym Gmina posiadała 96 lokali mieszkalnych, w tym 23 lokale socjalne.

Na terenie Gminy Inowrocław działa 27 świetlic wiejskich, które znajdują się w budynkach mienia komunalnego: w Górze, Piotrkowicach, Balczewie, Radłówku, Kłopotcie, Miechowicach, Kruszy Duchownej, Orłowie, Czystym, Jacewie, Sławęcinku, Sikorowie, Łąkocinie, Pławinie, Jaksicach, Batkowie, Cieślinie, Gnojnie, Komaszycach, Kruszy Podlotowej, Łatkowie, Łojewie, Marcinkowie, Słońsku, Trzaskach, Tupadłach i Turzanach.

## 10. Ochrona środowiska naturalnego

Na obszarze Gminy Inowrocław występuje jedna powierzchniowa forma ochrony, jest to: Obszar Chronionego Krajobrazu Lasów Balczewskich, który sięga wschodniej granicy Gminy. Ponadto na terenie Gminy zlokalizowane są liczne pomniki przyrody, wśród których znajdują się następujące gatunki drzew: jesion wyniosły, wiąz szypułkowy, buk pospolity, dąb szypułkowy, topola biała, lipa drobnolistna, klon srebrzysty, wiąz pospolity, płatan klonolistny, oliwnik wąskolistny, klon jawor, klon polny.

Rysunek 4. Formy ochrony przyrody na terenie Gminy

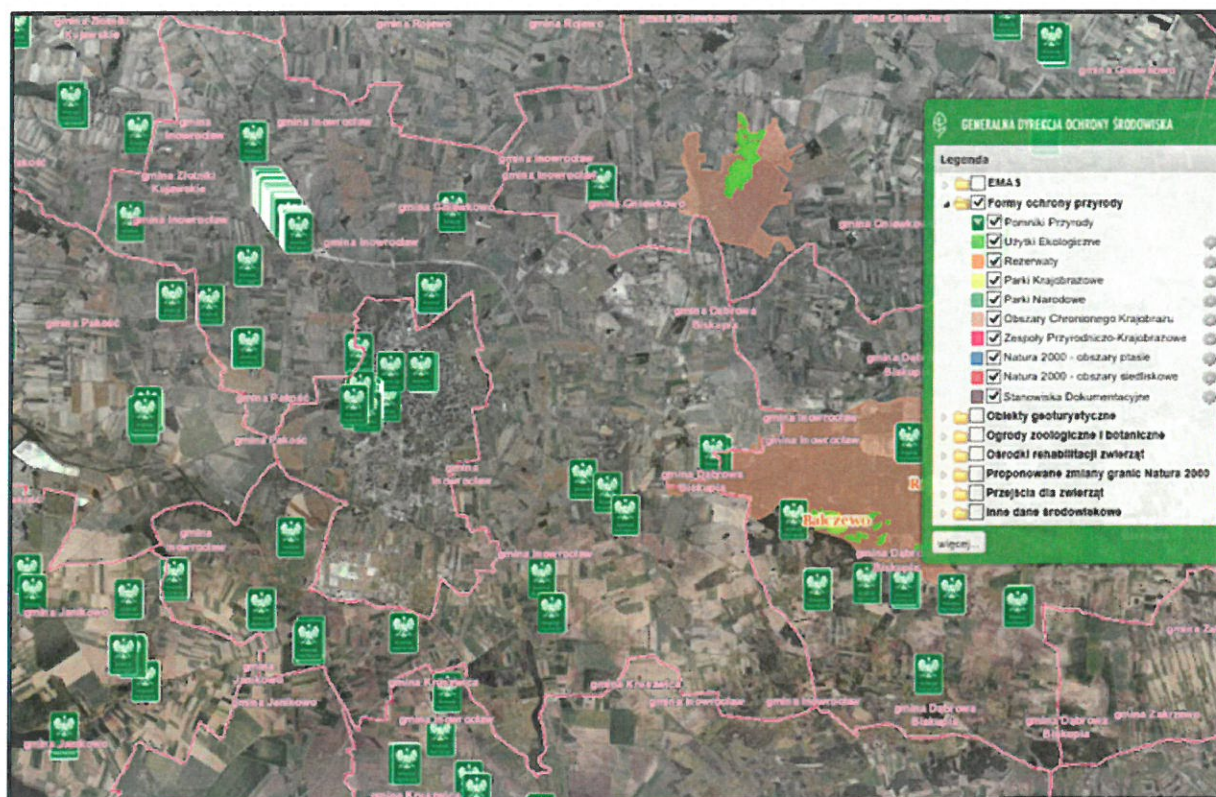

Źródło: <http://geoserwis.gdos.gov.pl/mapy/>

Na ochronę ww. obszarów ma wpływ nie tylko działalność inwestycyjna Gminy, ale również działalność mieszkańców. Gmina, zapewniając bieżące utrzymanie infrastruktury technicznej oraz jej rozwój (np. rozbudowa sieci wodno-kanalizacyjnej, której celem jest zmniejszenie zanieczyszczeń wód i gleb czy działania termomodernizacyjne, które zmierzają do poprawy efektywności energetycznej budynków oraz zmniejszenia emisji zanieczyszczeń powietrza) przyczynia się do poprawy stanu środowiska i zapobiega jego niszczeniu. Działania inwestycyjne realizowane w 2018 r. przedstawiono w rozdziale 3 Raportu.

## 11. Współpraca z organizacjami pozarządowymi

Organizacje pozarządowe podejmujące działania na rzecz społeczności lokalnej są ważnym ogniwem wspólnoty samorządowej, jaką stanowi gmina. Działania podejmowane przez organizacje pozarządowe sprawiają, że rośnie ich rola w kreowaniu pozytywnych zmian w środowisku lokalnym, co ma również wpływ na rozwój i promocję jednostki samorządu terytorialnego. Organizacje pobudzają aktywność obywatelską, uczą dialogu społecznego, są łącznikiem pomiędzy obywatelami, a władzą. Przyjmując program współpracy gminy Inowrocław z organizacjami pozarządowymi na 2018 r. Rada Gminy Inowrocław wyraziła wolę budowania dialogu obywatelskiego oraz stwarzania warunków do realizacji inicjatyw służących mieszkańcom.

Program współpracy Gminy Inowrocław z organizacjami pozarządowymi oraz podmiotami wymienionymi w art. 3 ust. 3 ustawy z dnia 24 kwietnia 2003 r. o działalności pożytku publicznego i o wolontariacie na 2018 rok uchwalony został przez Radę Gminy Inowrocław w dniu 17 listopada 2017 r. (Uchwała nr XXXVII/302/2017 Rady Gminy Inowrocław).

Celem głównym współpracy jest kształtowanie demokratycznego ładu społecznego w środowisku lokalnym, poprzez budowanie partnerstwa między Gminą i organizacjami pozarządowymi. Służyć temu będzie wspieranie organizacji pozarządowych w realizacji ważnych celów społecznych.

Wśród celów szczegółowych wyznaczono:

- umacnianie lokalnych działań, stworzenie warunków sprzyjających powstawaniu struktur i realizacji inicjatyw na rzecz społeczności lokalnej,
- zwiększenie wpływu inicjatyw obywatelskich na kreowanie polityki społecznej Gminy,
- poprawa jakości życia poprzez lepsze rozpoznanie potrzeb mieszkańców,
- udział zainteresowanych organizacji pozarządowych przy tworzeniu Programu,
- otwarcie na innowacyjność, konkurencyjność poprzez umożliwienie organizacjom pozarządowym występowania z ofertą realizacji projektów konkretnych zadań publicznych, które obecnie prowadzone są przez Gminę.

Współpraca samorządu z organizacjami mogła być realizowana przy poszanowaniu następujących zasad:

- pomocniczości, która oznacza uporządkowanie wzajemnych relacji oraz podział zadań między sektorem publicznym, a sektorem obywatelskim ukierunkowany na rozwój współuczestnictwa obywateli, ich wspólnot i organizacji,
- efektywności, która polega na spójnym dążeniu do osiągnięcia najlepszych efektów w realizacji zadań publicznych,

- uczciwej konkurencji oraz jawności polegającej na kształtowaniu przejrzystych zasad współpracy, opartych na równych i jawnych kryteriach wyboru realizatora zadania publicznego oraz na zapewnieniu równego dostępu do informacji,
- partnerstwa oznaczającej, iż strony podejmują współpracę w identyfikowaniu i definiowaniu problemów i zadań, wypracowaniu najlepszych sposobów ich realizacji, traktując się wzajemnie jako podmioty równoprawne,
- suwerenności stron polegającej na tym, iż strony mają prawo do niezależności i odrębności w samodzielnym definiowaniu i poszukiwaniu sposobów rozwiązywania problemów i zadań.

W wyniku realizacji programu w 2018 r. ogłoszono 7 otwartych konkursów ofert w zakresach:

1. pomocy społecznej, w tym pomoc rodzinom i osobom w trudnej sytuacji życiowej oraz wyrównywanie szans tych rodzin i osób:
  - a) kompleksowe prowadzenie Domu Dziennego Pobytu „Senior +” w Żalinowie;
2. ochrony i promocji zdrowia:
  - a) prowadzenie działań z zakresu profilaktyki i promocji zdrowia mających na celu utrzymanie i poprawę zdrowia oraz związanej z nim jakości życia mieszkańców Gminy,
  - b) promocja świadomego rodzicielstwa, wszechstronne przygotowanie rodziców do narodzin dziecka, jego pielęgnacji oraz budowa więzi emocjonalnych rodziców z dzieckiem,
  - c) bezpieczeństwa wśród dzieci i młodzieży szkół prowadzonych przez Gminę w zakresie pierwszej pomocy przedmedycznej, zminimalizowanie ofiar nieszczęśliwych zdarzeń,
  - d) działalność na rzecz rozwoju krwiodawstwa i krwiolecznictwa oraz pozyskiwanie honorowych dawców krwi;
3. wspierania i upowszechniania kultury fizycznej:
  - a) organizacja imprez rekreacyjno-sportowych, turystycznych i różnych form wypoczynku, umożliwiających mieszkańcom Gminy realizację potrzeb w zakresie aktywności ruchowej i zdrowego stylu życia oraz wychowania poprzez sport, popularyzacja różnych dyscyplin sportu wśród mieszkańców Gminy,
  - b) organizacja przedsięwzięć, programów oraz realizacja zadań w kraju i zagranicą w zakresie usportowienia dzieci i młodzieży poprzez prowadzenie zajęć w różnych dyscyplinach sportu, mających na celu przygotowanie ich do rywalizacji sportowej;
4. kultury, sztuki, ochrony dóbr kultury i dziedzictwa narodowego:



- a) wspieranie wszystkich zadań w zakresie kultury z traktowaniem priorytetowo przedsięwzięć z udziałem dzieci i młodzieży,
  - b) organizacja integracyjnych imprez kulturalnych dla dzieci, młodzieży i osób niepełnosprawnych,
  - c) organizacja przedsięwzięć promocyjnych o charakterze gminnym w zakresie rozwoju kultury i ochrony dziedzictwa kulturowego, promocji twórczości, edukacji i oświaty;
5. nauki, szkolnictwa wyższego, edukacji, oświaty i wychowania:
- a) wspieranie wszystkich zadań edukacyjnych skierowanych do dzieci i młodzieży,
  - b) wspieranie inicjatyw, które służą wychowaniu w duchu patriotyzmu i poszanowania dziedzictwa narodowego, umacniają wśród dzieci i młodzieży poczucie tożsamości narodowej oraz przygotowują do świadomego korzystania z zasad demokracji w życiu ich społeczności,
  - c) wspieranie inicjatyw i działań, które kształtują wśród młodych ludzi szacunek dla drugiego człowieka i historii oraz postawy, przekonania i umiejętności umożliwiające współistnienie w społeczności międzynarodowej,
  - d) aktywizacja osób starszych poprzez edukację;
6. turystyki i krajoznawstwa:
- a) wspieranie działań na rzecz rozwoju i upowszechniania turystyki o zasięgu regionalnym i ogólnopolskim takich jak: organizacja imprez turystycznych (rajdy, spływy,
  - b) spotkania, olimpiady i konkursy turystyczne, festyny turystyczne, zloty, itp.) oraz form wypoczynku letniego i zimowego (obozy, biwaki, itp.), wyznaczanie i odnawianie szlaków turystycznych, wydawnictwa promocyjne, organizacja imprez promocyjnych;
7. ratownictwa i ochrony ludności:
- c) zapewnienie bezpieczeństwa nad jeziorem Szarlejskim w Gminie Inowrocław.

W wyniku konkursów ofert przyznano 32 organizacjom pozarządowym z budżetu Gminy Inowrocław 275 500 zł dotacji na realizację 39 projektów adresowanych do mieszkańców Gminy Inowrocław, w tym w zakresie:

- 1) pomocy społecznej, w tym pomoc rodzinom i osobom w trudnej sytuacji życiowej oraz wyrównywanie szans tych rodzin i osób – kompleksowe prowadzenie Domu Dziennego Pobytu „Senior +” w Żalinowie – dotacja w kwocie 200 000 zł dla 1 organizacji na realizację 1 projektu;
- 2) ochrony i promocji zdrowia – dotacja w kwocie 13 500 zł dla 3 organizacji na realizację 4 projektów;
- 3) wspierania i upowszechniania kultury fizycznej – dotacja w kwocie 11.500 zł dla 6 organizacji na realizację 7 projektów;

- 4) kultury, sztuki, ochrony dóbr kultury i dziedzictwa narodowego – dotacja w kwocie 28 500 zł dla 12 organizacji na realizację 17 projektów;
- 5) nauki, szkolnictwa wyższego, edukacji, oświaty i wychowania – dotacja w kwocie 6 000 zł dla 4 organizacji na realizację 5 projektów;
- 6) turystyki i krajoznawstwa – dotacja w kwocie 13 000 zł dla 5 organizacji na realizację 5 projektów;
- 7) ratownictwa i ochrony ludności -dotacja w kwocie 3 000 zł dla 1 organizacji na realizację 1 projektu.

Program Współpracy jest w toku realizacji, ponieważ organizacje pozarządowe składają sprawozdania końcowe z realizacji zadań publicznych i wykorzystania dotacji do 30 stycznia 2019 r. Odpowiedzialny pracownik Urzędu Gminy zobowiązany jest do rozliczenia sprawozdań w wykorzystania dotacji w terminie do 30 dni od ostatecznego terminu wyznaczonego do złożenia przez organizacje sprawozdań.

Wójt Gminy Inowrocław zgodnie z ustawą z dnia 24 kwietnia 2003 r. o działalności pożytku publicznego i o wolontariacie zobowiązany jest do przedłożenia Radzie Gminy Inowrocław w terminie do dnia 31 maja 2019 r. pisemnego sprawozdania z realizacji Programu współpracy Gminy Inowrocław z organizacjami pozarządowymi oraz podmiotami wymienionymi w art. 3 ust. 3 ustawy z dnia 24 kwietnia 2003 r. o działalności pożytku publicznego i o wolontariacie za 2018 rok.

## 12. Realizacja lokalnych polityk, programów i strategii

### Strategia Rozwoju Gminy Inowrocław na lata 2013 – 2020

Strategia Rozwoju została przyjęta uchwałą nr XII/82/2015 Rady Gminy Inowrocław z dnia 27 listopada 2015 r. Dokument ten jest planem osiągnięcia długofalowych zamierzeń jednostki samorządu terytorialnego, w którym określono priorytety i cele polityki rozwoju społeczno-gospodarczego Gminy.

W Strategii określono następującą misję Gminy Inowrocław: *„Efektywne zaspokajanie zbiorowych potrzeb mieszkańców Gminy Inowrocław oraz zapewnienie im szans na lepszą przyszłość”*.

Ponadto zdefiniowano wizję rozwoju, tj. stan docelowy, do którego dąży jednostka samorządu terytorialnego, która brzmi: *„Gmina Inowrocław miejscem, w którym jej mieszkańcy żyją godnie i bezpiecznie, współuczestnicząc i realnie decydując o jej rozwoju i sposobie działania. Coraz wyższy standard życia mieszkańców będzie wynikiem aktywizacji gospodarczej terenu Gminy Inowrocław oraz jej rosnącej konkurencyjności w stosunku do gmin sąsiednich opartej na trwałym, strategicznym i wieloaspektowym partnerstwie pomiędzy 3 sektorami: publicznym, społecznym i gospodarczym”*.

Cele strategiczne wyznaczono w czterech następujących perspektywach:

#### Perspektywa interesariusza, w ramach której określono następujące cele:

1. Zapewnić wysoki poziom bezpieczeństwa ruchu drogowego.
2. Zapewnić dostęp do podstawowej infrastruktury technicznej (zwłaszcza wodno-kanalizacyjnej) i społecznej.
3. Dostarczyć mieszkańcom atrakcyjną ofertę spędzania czasu wolnego.
4. Zwiększyć liczbę uczniów uczęszczających do szkół na terenie Gminy.
5. Obsługiwać mieszkańców Gminy z największym zaangażowaniem i na najwyższym poziomie.
6. Dostarczyć mieszkańcom możliwość korzystania z mechanizmów ekonomii społecznej.

#### Perspektywa budżetu, w ramach której określono następujące cele:

1. Zwiększyć dochody własne w wyniku pozyskania nowych mieszkańców Gminy.
2. Zwiększyć dochody własne związane z tworzeniem warunków do prowadzenia działalności gospodarczej.
3. Zwiększyć dochody własne z tytułu podatku rolnego.
4. Zmniejszenie wydatków związanych ze świadczeniem usług publicznych.
5. Zwiększyć udział środków zewnętrznych w finansowaniu inwestycji.

6. Zwiększyć udział środków zewnętrznych w finansowaniu działań związanych z ekonomią społeczną.

Perspektywa procesów wewnętrznych, w ramach której określono następujące cele:

1. Skuteczna promocja Gminy.
2. Atrakcyjna oferta edukacyjna.
3. Dostępna platforma komunikacji pomiędzy sektorem publicznym, społecznym i gospodarczym.
4. Wdrożony system kontroli wydatków.
5. Dobrze funkcjonujący system obsługi klienta.
6. Dobrze funkcjonujące instytucje z obszaru ekonomii społecznej

Perspektywa wiedzy i rozwoju, w ramach której określono następujące cele:

1. Dopasowanie kapitału ludzkiego.
2. Dopasowanie kapitału informacyjnego.
3. Dopasowanie kapitału organizacyjnego.

**STRATEGIA ROZWIĄZYWANIA PROBLEMÓW SPOŁECZNYCH**

Uchwałą nr XIII/89/2015 Rady Gminy Inowrocław z dnia 21 grudnia 2015 r. przyjęto Gminną Strategię Rozwiązywania Problemów Społecznych na terenie Gminy Inowrocław na lata 2016-2022. Dokument jest podstawowym materiałem do podejmowania działań w zakresie realizacji polityki społecznej Gminy Inowrocław. Stanowi podstawę do realizacji stosunkowo trwałych wzorów interwencji społecznych, które mają przyczynić się do poprawy warunków życia mieszkańców w szczególności tych, którzy są zagrożeni marginalizacją i wykluczeniem społecznym oraz doprowadzić do integracji społecznej. Strategia definiuje istniejące problemy, wyznacza najważniejsze priorytety i wskazuje na metody ich rozwiązywania.

W Strategii wyznaczono następującą wizję: *„Gmina Inowrocław wrażliwa na problemy społeczne, tworząca warunki dla godnego życia jej mieszkańców, uwzględniająca ich potrzeby zawodowej edukacyjnej opiekuńcze i integracyjne”*.

Misja natomiast brzmi: *„Gmina Inowrocław poprzez systemowe podejście do rozwiązywania problemów społecznych przeciwdziała wykluczeniu społecznemu osób i rodzin, których sytuacja życiowa uniemożliwia przezwyciężenie trudności własnymi siłami, poprzez prowadzenie do integracji społeczności Gminy Inowrocław, wykorzystując aktualne warunki społeczno-geograficznych, oraz dostępne środki, umożliwi rozwój swoim mieszkańcom (szczególnie młodym) aby zapewnić im lepszą przyszłość.”*

W celu realizacji ww. misji i osiągnięcia założonej wizji, określono cel główny: *Zapewnienie mieszkańcom Gminy Inowrocław warunków harmonijnego rozwoju oraz przeciwdziałanie marginalizacji i wykluczeniu społecznemu*, w tym następujące cele strategiczne:

1. Wspieranie rodzin przeżywających trudności w wypełnianiu funkcji opiekuńczo-wychowawczych.
2. Utrzymanie osób starszych i niepełnosprawnych w tym z zaburzeniami psychicznymi w środowisku zamieszkania oraz umożliwienie im udziału w życiu społecznym.
3. Rozwój aktywnych form działań w zakresie wsparcia osób zagrożonych wykluczeniem społecznym.
4. Przeciwdziałanie uzależnieniom ze szczególnym uwzględnieniem zagrożonych tym zjawiskiem dzieci i młodzieży.
5. Rozwój integracji mieszkańców Gminy Inowrocław.

#### **GMINNY PROGRAM PROFILAKTYKI, ROZWIĄZYWANIA PROBLEMÓW ALKOHOLOWYCH I PRZECIWDZIAŁANIA NARKOMANII NA ROK 2018**

Rada Gminy corocznie uchwała Gminny Program Profilaktyki, Rozwiązywania Problemów Alkoholowych i Przeciwdziałania Narkomanii. Program na rok 2018 przyjęto uchwałą XXXVII/295/2017 Rady Gminy Inowrocław z dnia 17 listopada 2017 r., którą zmieniono uchwałą nr II/14/2018 Rady Gminy Inowrocław z dnia 29 listopada 2018 r.<sup>4</sup>

Na przeciwdziałanie alkoholizmowi przeznaczono 121 000 zł, a na przeciwdziałanie narkomanii 19 000 zł.

Realizatorem Gminnego Programu Profilaktyki, Rozwiązywania Problemów Alkoholowych i Przeciwdziałania Narkomanii na rok 2018 jest Gminna Komisja Rozwiązywania Problemów Alkoholowych. Gminny Ośrodek Pomocy Społecznej w Inowrocławiu oraz Zespół Interdyscyplinarny ds. Przeciwdziałania Przemocy w Rodzinie.

Współrealizatorami programu są:

- szkoły z terenu Gminy Inowrocław
- Gminna Biblioteka Publiczna w Jaksicach wraz z filiami
- Centrum Integracji Społecznej w Łojewie
- Służba zdrowia (Niepubliczny Zakład Opieki Zdrowotnej w Jaksicach)
- Komenda Powiatowa Policji
- organizacje pozarządowe
- świetlice wiejskie
- Zespół Kuratorskiej Służby Sądowej

---

<sup>4</sup> Zmiana podyktowana była wzrostem wartości sprzedaży napojów alkoholowych na terenie Gminy.

- Sąd Rejonowy w Inowrocławiu
- Odwykowo-Psychiatryczny Ośrodek Lecznicy w Inowrocławiu
- Przedszkole Samorządowe Gminy Inowrocław z siedzibą w Jaksicach.

Celem głównym Programu jest ograniczenie skali występujących na terenie Gminy Inowrocław uzależnień oraz ich negatywnych następstw, w tym:

1. Zwiększenie dostępności pomocy terapeutycznej i rehabilitacyjnej dla osób uzależnionych od alkoholu i ich rodzin
2. Udzielanie rodzinom, w których występują problemy alkoholowe i problemy narkomanii pomocy psychospołecznej i prawnej, a w szczególności ochrony przed przemocą w rodzinie
3. Prowadzenie profilaktycznej działalności informacyjnej i edukacyjnej w zakresie rozwiązywania problemów alkoholowych, przeciwdziałania narkomanii i przemocy
4. Wspomaganie działalności instytucji, stowarzyszeń, organizacji pozarządowych i osób fizycznych służących rozwiązywaniu problemów alkoholowych i narkomani
5. Podejmowanie interwencji w związku z naruszeniem przepisów określonych w art. 13 i 15 ustawy o wychowaniu w trzeźwości i przeciwdziałaniu alkoholizmowi z dnia 26 października 1982 r.
6. Wspieranie zatrudnienia socjalnego poprzez organizowanie i finansowanie działań profilaktycznych realizowanych w Centrum Integracji Społecznej w Łojewie.

#### **GMINNY PROGRAM PRZECIWDZIAŁANIA PRZEMOCY W RODZINIE ORAZ OCHRONY OFIAR PRZEMOCY W RODZINIE NA LATA 2017 – 2022**

W dniu 21 grudnia 2016 r. uchwałą nr XXI1/197/2016 Rada Gminy Inowrocław przyjęła Gminny Program Przeciwdziałania Przemocy w Rodzinie oraz Ochrony Ofiar Przemocy w Rodzinie na lata 2017-2022.

Zadania w zakresie przeciwdziałania przemocy w rodzinie w Gminie Inowrocław realizuje Gminny Ośrodek Pomocy Społecznej w Inowrocławiu, w którego strukturach organizacyjnych działa Zespół Interdyscyplinarny i Punkt Konsultacyjny Poradnictwa Specjalistycznego. Obsługę administracyjno - organizacyjną oraz koordynację działań programowych Zespołu Interdyscyplinarnego, Procedury „Niebieskie Karty” i Gminnego Programu Przeciwdziałania Przemocy i Ochrony Ofiar Przemocy w Rodzinie realizują pracownicy socjalni w ramach swoich obowiązków służbowych, pracują z osobami doznającymi przemocy, osobami stosującymi przemoc w rodzinie oraz prowadzą grupy robocze.

W skład Zespołu wchodzi przedstawiciele następujących podmiotów:

- Jednostek Oświatowych Gminy Inowrocław,
- Gminnego Ośrodka Pomocy Społecznej w Inowrocławiu,
- Gminnej Komisji Rozwiązywania Problemów Alkoholowych,
- Komendy Powiatowej Policji w Inowrocławiu,
- Kuratorskiej Służby Sądowej w Inowrocławiu,
- Terenowego Komitetu Ochrony Praw Dziecka w Inowrocławiu,
- Niepublicznego Zakładu Opieki Zdrowotnej w Jaksicach,
- Organizacji pozarządowych Gminy Inowrocław,
- Gminnej Biblioteki Publicznej w Jaksicach,
- Ośrodka Interwencji Kryzysowej Powiatowego Centrum Pomocy Rodzinie w Inowrocławiu.

Gminny Program Przeciwdziałania Przemocy w Rodzinie i Ochrony Ofiar Przemocy w Rodzinie na lata 2017 - 2022 jest kontynuacją działań podjętych w ramach realizacji Programu na lata 2011-2016. Istotnym elementem Programu jest koordynacja działań podejmowanych na rzecz osób doświadczających przemocy oraz sprawców przemocy.

Wśród celów Programu określono następujące:

1. Diagnozowanie zjawiska przemocy, usprawnienie przebiegu informacji między podmiotami działającymi w systemie przeciwdziałania przemocy w rodzinie w Gminie Inowrocław.
2. Podnoszenie świadomości społecznej i wrażliwości na zjawiska związane z przemocą w rodzinie.
3. Podejmowanie działań w zakresie przeciwdziałania przemocy w rodzinie.
4. Zapewnienie ochrony oraz wsparcia osobom i rodzinom dotkniętym przemocą.
5. Podniesienie poziomu wiedzy i kompetencji osób realizujących zadania związane z przeciwdziałaniem przemocy w rodzinie w celu poprawy współpracy i skuteczności podejmowanych działań

#### **PROGRAM OCHRONY ŚRODOWISKA DLA GMINY INOWROCLAW NA LATA 2016-2020 Z PERSPEKTYWA DO ROKU 2024**

Uchwałą nr XX/171/2016 Rady Gminy Inowrocław z dnia 19 października 2016 r. Rada Gminy przyjęła Program Ochrony Środowiska dla Gminy Inowrocław na lata 2016-2020 z perspektywą do roku 2024.

Dokument określa i systematyzuje działania środowiskowe, niezbędne do poprawy jakości życia mieszkańców i stanu środowiska na terenie Gminy oraz przyczynia się do zapewnienia jej zrównoważonego rozwoju.

Nadrzędny cel Programie brzmi: „Gmina Inowrocław obszarem zrównoważonego rozwoju, dbająca o dobro mieszkańców i środowiska przyrodniczego”.

Cel zostanie osiągnięty dzięki realizacji zadań głównie z zakresu ograniczenia niskiej emisji, wzrostu wykorzystania odnawialnych źródeł energii oraz ograniczenia uciążliwości systemu komunikacyjnego i poprawy jakości dróg, które są sukcesywnie realizowane na terenie Gminy.

### **PLAN GOSPODARKI NISKOEMISYJNEJ DLA GMINY INOWROCLAW NA LATA 2015-2020**

Obowiązujący Program został przyjęty uchwałą nr XV/130/2016 Rady Gminy Inowrocław z dnia 31 marca 2016 r. w sprawie: przyjęcia do realizacji Planu gospodarki niskoemisyjnej dla Gminy Inowrocław na lata 2015 – 2020.

Dokument zawiera ocenę gospodarki energią, jej wpływu na środowisko oraz opis działań długo, średnio i krótkoterminowych jakie zaleca się do wykonania w ramach racjonalnego zarządzania energią. Dokument stanowi także podstawowy instrument w ubieganiu się Gminy o środki Unii Europejskiej w latach 2014-2020.

Plan Gospodarki Niskoemisyjnej jest dokumentem, opisującym kierunki działań, zmierzających do osiągnięcia celów pakietu klimatyczno-energetycznego tj.:

- Redukcji emisji gazów cieplarnianych o 20% w stosunku do emisji z roku 1990
- Redukcji zużycia energii finalnej, poprzez podniesienie efektywności energetycznej o 20% do 2020 r.
- Zwiększenia udziału energii pochodzącej ze źródeł odnawialnych do 20% w bilansie energetycznym całej UE (dla Polski 15%)

Cele strategiczne obrane przez Gminę Inowrocław to:

- rozwój gminy, przy jednoczesnym zapewnieniu utrzymania zużycia energii finalnej na dotychczasowym poziomie,
- redukcja emisji gazów cieplarnianych,
- zwiększenie udziału energii pochodzącej ze źródeł odnawialnych,
- redukcja zużycia energii finalnej w wyniku zwiększenia efektywności energetycznej,
- redukcja zanieczyszczeń powietrza.



Plan Gospodarki Niskoemisyjnej określa działania nieinwestycyjne i inwestycyjne, których wdrożenie gwarantuje realizację celów strategicznych Gminy Inowrocław w zakresie ograniczenia niskiej emisji.

Lista działań inwestycyjnych obejmuje przedsięwzięcia takie, jak:

- zwiększenie efektywności energetycznej i wzrost udziału OZE w budynkach użyteczności publicznej,
- zwiększenie efektywności energetycznej i wzrost udziału OZE w sektorze infrastruktury komunalnej,
- zwiększenie efektywności energetycznej i wzrost udziału OZE w budynkach mieszkalnych spółdzielni mieszkaniowych, wspólnot mieszkaniowych, komunalnych i osób fizycznych,
- zwiększenie efektywności energetycznej i wzrost udziału OZE w budynkach przemysłowo - magazynowych i handlowo – usługowych,
- zwiększenie efektywności energetycznej w transporcie drogowym,
- realizacja nowych obiektów kubaturowych w standardzie budynków niskoenergetycznych.

#### **PROGRAM USUWANIA AZBESTU DLA GMINY INOWROCŁAW NA LATA 2012-2032**

Dokument został przyjęty uchwałą XIV/104/2012 Rady Gminy Inowrocław z dnia 20 lutego 2012 r. w sprawie przyjęcia „Programu usuwania azbestu dla Gminy Inowrocław na lata 2012-2032”. W związku z systematyczną aktualizacją inwentaryzacji wyrobów zawierających azbest, przyjmowane były uchwały zmieniające i obecnie obowiązującą jest Uchwała nr IV/38/2019 Rady Gminy Inowrocław z dnia 26 lutego 2019 roku zmieniająca uchwałę w sprawie przyjęcia „Programu usuwania azbestu dla Gminy Inowrocław na lata 2012-2032”.

W 2018 r. do utylizacji przekazano: 59,589 Mg azbestu, pochodzącego z terenu Gminy Inowrocław. Zadania są dotowane przy wsparciu Wojewódzkiego Funduszu Ochrony Środowiska i Gospodarki Wodnej w Toruniu w zakresie odbioru i demontażu pokryć dachowych z azbestu.

#### **GMINNY PROGRAMU OPIEKI NAD ZABYTKAMI DLA GMINY INOWROCŁAW NA LATA 2018 – 2021**

Program uchwalony został przez Radę Gminy Inowrocław w dniu 29 października 2018 r. uchwałą nr L/406/2018. Głównym celem Programu jest określenie zasadniczych kierunków działań i zadań na rzecz ochrony i opieki nad zabytkami. W Gminnej Ewidencji Zabytków ujęto 246 zabytków z terenu Gminy Inowrocław.

W Programie przyjęto następujące priorytety:

Priorytet 1 - Ochrona i świadome kształtowanie krajobrazu kulturowego.

Priorytet 2. Rewaloryzacja dziedzictwa kulturowego jako element rozwoju społeczno-gospodarczego Gminy.

Priorytet 3. Badanie i dokumentacja dziedzictwa kulturowego oraz promocja i edukacja służąca budowaniu tożsamości.

Program jest w toku realizacji. Z realizacji programu Wójt Gminy Inowrocław zobowiązany jest sporządzać co 2 lata sprawozdania, które przedstawi Radzie Gminy Inowrocław.

**PROGRAM OPIEKI NAD ZWIERZĘTAMI BEZDOMNYMI ORAZ ZAPOBIEGANIA BEZDOMNOŚCI ZWIERZĄT NA TERENIE GMINY INOWROCŁAW NA 2018 R.**

Gmina Inowrocław co roku uchwała Program opieki nad zwierzętami bezdomnymi oraz przeciwdziałanie bezdomności zwierząt na obszarze Gminy Inowrocław. Jest on wyrazem wypełnienia obowiązku prawnego nałożonego na gminy, a jego cel realizowany jest poprzez podejmowanie odpowiednich działań, dążących do zmniejszenia bezdomności zwierząt na terenie gminy. Programem objęte są zwierzęta bezdomne, w szczególności psy i koty, przebywające w granicach administracyjnych Gminy.

Program na 2018 r. został przyjęty uchwałą nr XL/320/2018 Rady Gminy z dnia 7 lutego 2018 r.

Program obejmuje realizację następujących zadań:

1. zapewnienie bezdomnym zwierzętom miejsca w schronisku dla zwierząt,
2. opiekę nad wolno żyjącymi kotami, w tym ich dokarmianie,
3. odławianie bezdomnych zwierząt z terenu Gminy Inowrocław,
4. obowiązkową sterylizację albo kastrację zwierząt w schronisku dla zwierząt,
5. poszukiwanie właścicieli dla bezdomnych zwierząt,
6. usypianie ślepych miotów,
7. wskazanie gospodarstwa rolnego w celu zapewnienia miejsca dla zwierząt gospodarskich,
8. zapewnienie całodobowej opieki weterynaryjnej w przypadkach zdarzeń drogowych z udziałem zwierząt.

Koszty, które poniosła Gmina Inowrocław związane z funkcjonowaniem przedmiotowego Programu wynosiły w 2018 r.: 171 330,52 zł.

### 13. Spis tabel, rysunków i wykresów

Tabela 1. Plan i wykonanie dochodów budżetowych Gminy Inowrocław w 2018 r.....	10
Tabela 2. Plan i wykonanie dochodów budżetowych Gminy Inowrocław w 2018 r. w podziale na działy.....	11
Tabela 3. Plan i wykonanie wydatków budżetowych Gminy Inowrocław w 2018 r. ....	12
Tabela 4. Plan i wykonanie wydatków budżetowych Gminy Inowrocław w 2018 r. w podziale na działy.....	13
Tabela 5. Planowany i wykonany deficyt budżetowy Gminy Inowrocław w 2018 r. ....	14
Tabela 6. Zadania inwestycyjne realizowane w 2018 r. w Gminie Inowrocław.....	16
Tabela 7. Wydatki jednostek pomocniczych w 2018 roku — fundusz sołecki do dyspozycji poszczególnych sołectw.....	24
Tabela 8. Uchwały przyjęte przez Radę Gminy w 2018 r.....	35
Tabela 9. Liczba ludności z podziałem na płeć i grupy ekonomiczne na terenie Gminy Inowrocław w latach 2016-2018 .....	50
Tabela 10. Przyrost naturalny w Gminie Inowrocław w latach 2016-2018.....	52
Tabela 11. Statystyka migracji ludności w Gminie Inowrocław w latach 2016-2018.....	52
Tabela 12. Liczba osób korzystających ze świadczeń na podstawie wydanych decyzji na terenie Gminy Inowrocław w latach 2016-2018 .....	53
Tabela 13. Liczba osób korzystających z pomocy społecznej w podziale na wiek i płeć wg liczby wypłaconych świadczeń w 2018 r.....	53
Tabela 14. Liczba rodzin i liczba osób w rodzinach korzystających z pomocy społecznej ....	54
Tabela 15. Liczba osób korzystających ze świadczeń pieniężnych i niepieniężnych .....	54
Tabela 16. Kwota świadczeń pieniężnych .....	54
Tabela 17. Powody udzielenia pomocy i wsparcia.....	55
Tabela 18. Świadczenia 500+ przyznane na pierwsze dziecko .....	55
Tabela 19. Zdarzenia drogowe w latach 2016-2018 .....	57
Tabela 20. Pożary w latach 2016-2018 .....	57
Tabela 21. Liczba uczniów i oddziałów w placówkach oświatowych.....	62
Tabela 22. Wyniki egzaminów gimnazjalnych na terenie Gminy Inowrocław w latach 2016-2018 (zestawy standardowe).....	64
Tabela 23. Programy realizowane w roku szkolnym 2017/2018 .....	65
Tabela 24. Programy profilaktyczno – wychowawcze realizowane w roku szkolnym 2017/2018.....	67
Tabela 25. Działania podejmowane przez szkoły w roku szkolnym 2017/2018.....	68
Tabela 26. Imprezy biblioteczne w 2018 r. ....	72
Tabela 27. Dostęp do infrastruktury wodno-kanalizacyjnej .....	74
Tabela 28. Stawki za odbiór pojemników od firm i instytucji.....	75
Tabela 29. podmiotów segregujących i niesegregujących odpady.....	76
Rysunek 1. Położenie Gminy Inowrocław na tle powiatu inowrocławskiego i województwa kujawsko-pomorskiego.....	4
Rysunek 2. Podział na jednostki osadnicze i granice Gminy Inowrocław .....	5
Rysunek 3. Schemat organizacyjny Urzędu Gminy Inowrocław .....	8
Rysunek 4. Formy ochrony przyrody na terenie Gminy .....	78
Wykres 1. Struktura wiekowa mieszkańców Gminy Inowrocław w 2018 r.....	51
Wykres 2. Ludność Gminy Inowrocław w 2018 r. w podziale na płeć .....	51

