Raport o stanie Gminy Inowrocław za rok 2019



**GMINA INOWROCLAW
POWIAT INOWROCLAWSKI
WOJEWODZTWO KUJAWSKO-POMORSKIE**

wójt
mgr inż. Tadeusz Kacprzak



INOWROCLAW 2020

Spis treści

Spis treści	2
Słowo od Wójta.....	3
1. Wprowadzenie i ogólna charakterystyka Gminy Inowrocław	4
2. Sytuacja finansowa Gminy Inowrocław w 2019 r.....	6
3. Realizacja zadań inwestycyjnych oraz realizacja funduszu sołeckiego	8
4. Wykonanie uchwał	33
5. Sytuacja demograficzna na terenie Gminy Inowrocław w 2019 r.....	46
6. Sytuacja społeczna i poziom bezpieczeństwa publicznego na terenie Gminy Inowrocław w 2019 r.	48
7. Oświata.....	56
8. Kultura i rekreacja.....	60
9. Wyposażenie w infrastrukturę techniczną, gospodarka odpadami i stan mienia komunalnego.....	63
10. Współpraca z organizacjami pozarządowymi	68
11. Realizacja lokalnych polityk, programów i strategii	72
12. Projekty dofinansowane ze środków pozabudżetowych i realizowane w 2019 r.....	78
13. Podsumowanie.....	88

Słowo od Wójta

Szanowni Państwo,

Niniejszy raport obejmuje podsumowanie rocznej działalności, aby w sposób zwięzły i czytelny przedstawić sytuację społeczno-gospodarczą Gminy Inowrocław w 2019 r.

Gmina Inowrocław to nasz wspólny dom. Dom, który razem budujemy, rozwijamy i o który powinniśmy dbać. To od nas samych zależy, jak wyglądać będzie nasza mała ojczyzna i jak będzie się w niej żyć.

Na komfort naszego życia składa się wiele czynników: od poziomu edukacji po wyposażenie straży pożarnej, od kanalizacji po zajęcia organizowane dla mieszkańców. Od sprawnego naprawiania dziur w drogach po ciekawe, aktualne materiały na stronie internetowej. Do tego wszystkiego dochodzą czynniki prawne oraz jak to w życiu – pieniądze. Samorząd to mieszkańcy, którzy od urzędu oczekują zapewnienia najlepszego poziomu usług publicznych.

I to staramy się robić. Efektem tej pracy jest ilość wykonanych inwestycji, a także wysokość przyznanych dofinansowań w ramach realizacji inwestycji z funduszy zewnętrznych. Jednak najważniejszym dla mnie miernikiem jest zadowolenie mieszkańców.

Tadeusz Kacprzak
Wójt Gminy Inowrocław

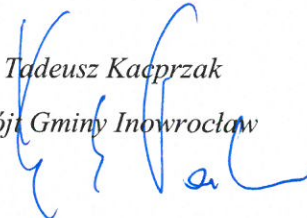

1. Wprowadzenie i ogólna charakterystyka Gminy Inowrocław

Podstawa prawna sporządzenia raportu

Obowiązek sporządzenia raportu o stanie samorządu wynika z zapisów ustawy z dnia 11 stycznia 2018 r. o zmianie niektórych ustaw w celu zwiększenia udziału obywateli w procesie wybierania, funkcjonowania i kontrolowania niektórych organów publicznych (Dz.U. 2018 poz. 130) oraz ustawy z dnia 8 marca 1990 r. o samorządzie gminnym (Dz.U. 2018 poz. 994).

Zgodnie z art. 28aa ust. 1 ustawy z dnia 8 marca 1990 r. o samorządzie gminnym Wójt co roku do dnia 31 maja przedstawia radzie gminy raport o stanie gminy.

Raport o stanie Gminy Inowrocław obejmuje podsumowanie działalności Wójta Gminy Inowrocław w 2019 roku, w szczególności realizację polityk, programów i strategii, uchwał Rady Gminy.

Położenie administracyjne Gminy

Gmina Inowrocław leży w powiecie inowrocławskim, w województwie kujawsko-pomorskim. W skład Gminy wchodzi następujące sołectwa: Batkowo, Cieślin, Czyste, Gnojno, Góra, Jacewo, Jaksice, Kłopot, Komaszycy, Krusza Duchowna, Krusza Zamkowa, Latkowo, Łąlocin, Łojewo, Marcinkowo, Miechowice, Olszewice, Orłowo, Piotrkowice, Pławin, Radłówek, Sikorowo, Sławęcinek, Słońsko, Trzaski, Tupadły, Żalinowo.

Położenie Gminy Inowrocław na tle powiatu inowrocławskiego i województwa kujawsko-pomorskiego

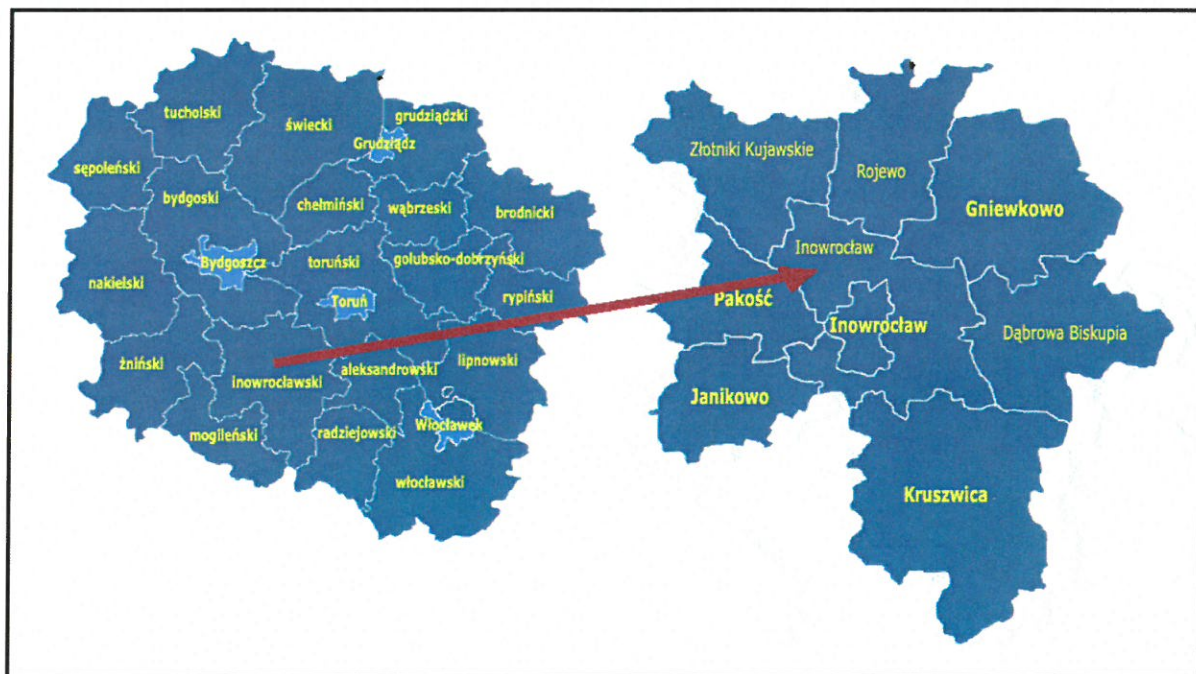

Źródło: <http://www.gminy.pl>

Siedzibą organów Gminy jest Miasto Inowrocław.

Podział na sołectwa i granice Gminy Inowrocław



Źródło: <http://archiwum.bip.inowroclaw.ug.gov.pl/>

Na terenie Gminy funkcjonują następujące jednostki organizacyjne Gminy Inowrocław:

1. Gminny Ośrodek Pomocy Społecznej w Inowrocławiu
2. Gminna Biblioteka Publiczna w Jaksicach
3. Gminny Zakład Komunalny Inowrocław z siedzibą w Krusliwcu
4. Szkoła Podstawowa im. Polskich Olimpijczyków w Górze
5. Szkoła Podstawowa im. Władysława Broniewskiego w Jaksicach
6. Szkoła Podstawowa im. Księdza Kardynała Stefana Wyszyńskiego w Orłowie
7. Szkoła Podstawowa im. Rodu Piastów w Tupadłach
8. Szkoła Podstawowa im. Orła Białego w Turzanach
9. Szkoła Podstawowa z Oddziałami Integracyjnymi im. Mikołaja Kopernika w Sławęcinku
10. Centrum Usług Oświatowych Gminy Inowrocław
11. Centrum Integracji Społecznej w Łojewie
12. Przedszkole Samorządowe Gminy Inowrocław „Akademia Przedszkolaka” w Jaksicach.

2. Sytuacja finansowa Gminy Inowrocław w 2019 r.

Odzwierciedleniem sytuacji ekonomicznej każdej jednostki samorządu terytorialnego jest jej budżet. Informacje o sytuacji finansowej pozwalają na racjonalne gospodarowanie publicznymi zasobami pieniężnymi w celu właściwego wypełniania zadań wobec mieszkańców.

Budżet Gminy Inowrocław został przyjęty uchwałą nr III/24/2018 Rady Gminy Inowrocław z dnia 28 grudnia 2018 r. w sprawie uchwalenia budżetu Gminy Inowrocław na rok 2019.

Prognozowane dochody budżetu Gminy określone zostały w wysokości 55.201.507,58 zł, w tym: dochody bieżące 52.396.854,81 zł oraz dochody majątkowe 2.804.652,77 zł, natomiast wydatki budżetu Gminy określono w kwocie 54.294.992,58 zł w tym: wydatki bieżące 45.565.724,90 zł oraz wydatki majątkowe 8.729.267,68 zł z deficytem budżetowym w wysokości 906.515,00 zł, który planowano sfinansować przychodami pochodzącymi z kredytu. W okresie od 1 stycznia 2018 r. do 31 grudnia 2019 r. wprowadzone zostały jednak zmiany na mocy uchwał Rady Gminy Inowrocław oraz zarządzeń Wójta Gminy Inowrocław.

Ostatecznie po zmianach, po stronie dochodów przyjęto kwotę 63.447.393,62 zł, a po stronie wydatków 67.247.393,62 zł. Planowany budżet miał zamknąć się z deficytem w wysokości 3.800.000,00 zł.

Poniżej dokonano analizy Budżetu Gminy w 2019 r.

Dochody budżetowe zł

Plan i wykonanie dochodów budżetowych Gminy Inowrocław w 2019 r.

Wyszczególnienie	Plan [zł]	Wykonanie [zł]	Stopień wykonania
dochody budżetowe, w tym:	63.447.393,62	59.347.782,20	93,54%
dochody bieżące	58.987.509,50	56.539.281,34	95,85%
dochody majątkowe	4.459.884,12	2.808.500,86	62,97%

Źródło: Sprawozdanie roczne z wykonania budżetu Gminy Inowrocław za 2019 r.

Dochody budżetowe Gminy w 2019 r. wyniosły 59.347.782,20 zł i zostały wykonane na poziomie 93,54% planu.

Plan i wykonanie wydatków budżetowych Gminy Inowrocław w 2019 r.

Wyszczególnienie	Plan [zł]	Wykonanie [zł]	Stopień wykonania
wydatki budżetowe, w tym:	67.247.393,62	62.578.276,73	93,06%
Wydatki bieżące	56.389.424,06	53.637.694,37	95,12%
wydatki majątkowe	10.857.969,56	8.940.582,36	82,34%

Źródło: Sprawozdanie roczne z wykonania budżetu Gminy Inowrocław za 2019 r.

Plan wydatków budżetowych w 2019 r. wyniósł 67.247.393,62 zł, przy czym został zrealizowany w kwocie 62.578.276,73 zł tj. w 93,06%.

Plan i wykonanie dochodów i wydatków budżetowych Gminy Inowrocław w 2019 r. w podziale na działy.

Dział	Treść	DOCHODY		WYDATKI	
		Plan	Wykonanie na 31.12.2019	Plan	Wykonanie na 31.12.2019
010	Rolnictwo i łowiectwo	1.267.905,75	1.267.906,05	1.947.598,89	1.867.717,12
020	Leśnictwo	1.949,00	1.949,19	63.000,00	39.067,79
600	Transport i łączność	1.845.637,68	688.038,13	7.593.555,25	6.346.503,27
630	Turystyka	-	-	13.000,00	12.913,50
700	Gospodarka mieszkaniowa	727.609,00	651.669,16	487.904,11	362.953,93
710	Działalność usługowa	500,00	500,00	243.554,00	174.808,20
720	Informatyka	44.578,03	25.453,02	99.116,90	74.827,11
750	Administracja publiczna	123.702,00	121.678,95	8.175.943,34	7.713.797,26
751	Urzędy naczelnych org. władzy państwowej kontroli i ochrony prawa oraz sądownictwa	108.345,00	107.995,00	108.345,00	107.995,00
754	Bezpieczeństwo publiczne i ochrona przeciwpożarowa	8.000,00	8.000,00	1.002.010,00	650.923,79
756	Dochody od osób prawnych, od osób fizycznych i od innych jednostek nieposiadających osobowości prawnej oraz wydatki związane z ich poborem	28.455.536,64	26.338.047,25	93.456,00	93.456,00
757	Obsługa długu publicznego	-	-	310.754,00	260.362,34
758	Różne rozliczenia	8.687.226,33	8.759.022,20	404.297,00	99.297,00
801	Oświata i wychowanie	1.388.899,95	985.855,62	16.739.227,81	16.315.123,59
851	Ochrona zdrowia	6.137,00	6.118,22	191.137,00	166.828,64
852	Pomoc społeczna	1.341.272,45	1.292.115,24	4.099.125,25	3.984.549,08
853	Pozostałe zdania w zakresie polityki społecznej	128.271,50	107.936,80	128.271,50	109.899,27
854	Edukacyjna opieka wychowawcza	155.427,00	136.122,24	269.411,00	248.342,17
855	Rodzina	14.907.418,81	14.841.829,24	15.240.098,81	15.157.363,38
900	Gospodarka komunalna i ochrona środowiska	4.201.345,48	3.961.390,37	7.544.938,19	6.758.980,18
921	Kultura i ochrona dziedzictwa narodowego	-	-	1.793.453,68	1.578.335,78
926	Kultura fizyczna i sport	47.632,00	44.155,52	699.195,89	454.232,33
	W tym:				
010	Rolnictwo i Łowiectwo	1.034.542,89	1.034.542,89	1.034.542,89	1.034.542,89
750	Administracja publiczna	104.333,00	102.668,88	104.333,00	102.668,88

751	Urzędy naczelnych org. władzy państwowej kontroli i ochrony prawa oraz sądownictwa	108.345,00	107.995,00	108.345,00	107.995,00
801	Oświata i Wychowanie	60.318,95	59.684,00	60.318,95	59.436,50
851	Ochrona Zdrowia	6.137,00	6.028,22	6.137,00	6.028,22
852	Pomoc społeczna	107.720,56	106.004,66	107.720,56	106.004,66
855	Rodzina	14.834.360,81	14.795.978,35	14.834.360,81	14.795.978,35
	Zadania zlecone razem	16.255.758,21	16.212.902,00	16.255.758,21	16.212.654,50
	RAZEM	63.447.393,62	59.347.782,20	67.247.393,62	62.578.276,73

Wynik budżetowy

Planowany i wykonany deficyt budżetowy Gminy Inowrocław w 2019 r.

Wyszczególnienie	Plan [zł]	Wykonanie [zł]
deficyt	3.800.000,00	3.230.494,53

Źródło: Sprawozdanie roczne z wykonania budżetu Gminy Inowrocław za 2019 r.

3. Realizacja zadań inwestycyjnych oraz realizacja funduszu sołeckiego

Wszystkie zadania inwestycyjne planowane do realizacji w 2019 r. przedstawiono w zestawieniu tabelarycznym, gdzie wskazano wysokość planowaną i wykonaną wydatków oraz źródła finansowania zadań podjętych w 2019 r. Ponadto dla zadań realizowanych przy udziale środków sołeckich, wykazano wysokość tych środków.

W planie na 2019 r. założono wydatki inwestycyjne w wysokości 10.857.969,56 zł. Na koniec 2019 r. wydatki zrealizowano w 82,34% w stosunku do planu, tj. na zadania inwestycyjne przeznaczono 8.940.582,36 zł. Zadania finansowane były z dochodów własnych Gminy, kredytów i pożyczek oraz innych źródeł zewnętrznych, w tym bezzwrotnych środków unijnych.

W kolejnej tabeli zestawiono wydatki na działania realizowane w poszczególnych jednostkach pomocniczych Gminy w ramach funduszu sołeckiego. Wskazano na wysokość planu i rzeczywistych wydatków na koniec 2019 r.

Zadania inwestycyjne realizowane w 2019 w Gminie Inowrocław

Lp.	Dział	Rozdział	§	Nazwa zadania inwestycyjnego	Łączne koszty finansowe	Plan na 2019 rok	Wykonanie	% wykonania	z tego źródła finansowania w stosunku do planu				UWAGI
									Dochody własne jst, kredyt	Środki Pochodzące z innych źródeł	Środki wymienione w art.5 ust.1 pkt. 2 i 3 u.f.p		
1	2	3	4	5	6	7	8	9	10	11	12	13	
1.	010			Rolnictwo i leśnictwo	12.376.293	616.000	615.008,31	99,84	616.000				
		01010		Infrastruktura wodociągowa i sanitacyjna wsi	12.376.293	616.000	615.008,31	99,84	616.000				
			6050	Kanalizacja Jacewo	7.888.953	429.000	428.222,84	99,82	429.000				wykup wierz.
			6050	Kanalizacja Lojewo	4.487.340	187.000	186.785,47	99,89	187.000				wykup wierz.
2.	600			Transport i łączność	9.904.457,07	4.467.522,68	3.451.841,13	77,26	2.860.525,00	723.180	883.817,68		
		60013		Drogi publiczne wojewódzkie	1.073.600	45.000	1.722,00	3,83	45.000				
			6050	Rozbudowa drogi wojewódzkiej nr 252 od km 2+713,00 do km 3+327,00 w zakresie wykonania ciągu pieszko-rowerowego	414.000	25.000	0,00	0,00	25.000				RPO WK-P

6050	Projekt przebudowy drogi wewnętrznej stanowiącej dz. Nr 162/29 w m. Balczewo (700m)	22.600	22.600	22.509,00	99,60	22.600			
6050	Projekt przebudowy DG nr 150535C w m. Krusza Duchowna do drogi serwisowej przy obwodnicy (1000m)	20.000	20.000	18.327,00	91,64	20.000			
6050	Projekt przebudowy DG nr 150502C w m. Radłówek (550m)	12.000	12.000	11.685,00	97,38	12.000			
6050	Przebudowa drogi gminnej nr 150515C w m. Słońsko II etap	470.000	470.000	429.283,30	91,34	470.000			
6050	Przebudowa drogi wewnętrznej stanowiącej dz Nr 208/74 w m. Krusliwiec	343.960	343.960	342.170,66	99,48	343.960			
6050	Projekt budowy drogi wewnętrznej na dz. Nr 33/27, 33/28, 33/29, 33/30 i 33/4 w m. Gnojno	5.000	5.000	2.460,00	49,20	5.000			
6050	Przebudowa drogi wewnętrznej stanowiącej dz. nr 140/1 18/1 w m. Sikorowo, gmina Inowrocław na odcinku od km 0+300,00 do km 0+685,98 oraz od km 0+694,97 do km 0+857,71	427.563,36	215.781	0,00	0,00	2.000	213.781		FDS
6060	Wykupy nieruchomości oznaczone nr działek: - dz. nr 174/10 o pow. 0,1304 ha obręb Jacewo (nieruchomość przeznaczona na	135.000	128.000	66.680,00	52,09	128.000			

4.	750			Kujaw i Pomorza 2.0" w celu wsparcia gospodarczego i społecznego Województwa Kujawsko-Pomorskiego poprzez wdrażanie efektywności działań administracji samorządowej oraz jakości usług publicznych	95.000	60.662	60.661,76	100,00	60.662						WK-P
		75023		Administracja publiczna Urzędy gmin	95.000	60.662	60.661,76	100,00	60.662						
			6050	Przebudowa sali sesyjnej polegającej na wyposażeniu w multimedia umożliwiające zarządzanie obradami sesji rady gminy Inowrocław	95.000	60.662	60.661,76	100,00	60.662						
5.	754			Bezpieczeństwo publiczne i ochrona przeciwpożarowa	700.000	700.000	429.660,00	61,38	700.000						
		75412		Ochotnicze Straże Pożarne	700.000	700.000	429.660,00	61,38	700.000						
			6050	Rozbudowa budynku remizy Ochotniczej Straży Pożarnej w Jaksicach o część garażową	260.000	260.000	0,00	0,00	260.000						
			6230	Dotacja celowa na zakup samochodu pożarniczego dla OSP Jaksice	440.000	440.000	429.660,00	97,65	440.000						
6.	801			Oświata i Wychowanie	11.861.261	1.066.000	977.344,24	91,68	1.066.000						
		80101		Szkoły Podstawowe	8.237.958	855.000	802.722,95	93,89	855.000						
			6050	Sala gimnastyczna Jaksice	3.529.928	134.000	133.163,35	99,38	134.000						wykup wierz.
			6050	Sala gimnastyczna w Górze	1.628.030	171.000	170.899,20	99,94	171.000						wykup

8.	900		Gospodarka Komunalna i ochrona środowiska	5.187.050,12	3.392.050,12	3.038.669,26	89,58	1.829.556,23	1.562.493,89	
		90002	Gospodarka odpadami	1.060.000	60.000	18,70	0,03	60.000		
			Budowa PSZOK z infrastrukturą dla Gminy Inowrocław w Krusliwcu	1.060.000	60.000	18,70	0,03	60.000		RPO WK-P
		90005	Ochrona powietrza atmosferycznego i klimatu	60.000	50.000	48.000,00	96,00	50.000		
			Wymiana źródeł ciepła zasilanych paliwami stałymi na terenie Gminy Inowrocław	60.000	50.000	48.000,00	96,00	50.000		
		90015	Oświetlenie ulic, placów i dróg	221.297,12	221.297,12	180.159,84	81,41	221.297,12		
			Rozbudowa oświetlenia na terenie Gminy w tym fundusz sołecki sołectwa: Batkowo 12.266,58 zł, Cieslin 9.000 zł, Gnojno 7.600,00 zł, Góra 4.000,00 zł, Jacewo 10.000,00 zł, Jaksice 15.000,00 zł, Komaszyce 16.500,00 zł, Krusza Duchowna – Krusza Zamkowa 2.000,00 zł, Latkowo 5.659,66 zł, Łąkocin 5.000 zł, Marcinkowo 7.397,12 zł,	221.297,12	221.297,12	180.159,84	81,41	221.297,12		

9.	921			6050	Budowa grybka wraz z zadaszaniem w m. Lojewo	155.000	155.000	5.248,30	3,39	155.000			
				6050	Rozbudowa kuchni przy świetlicy w Miechowicach Fundusz sołecki sołectwa Miechowice 9.000,00 zł	9.700	9.700	9.700,00	100,00	9.700			
				6050	Modernizacja Sali bielskiej Centrum Integracji Społecznej w Lojewie	65.000	65.000	63.452,18	97,62	65.000			
					Kultura i ochrona dziedzictwa narodowego	12.000	12.000	9.700,00	80,83	12.000			
					Domy i ośrodki kultury, świetlice i kluby	12.000	12.000	9.700,00	80,83	12.000			
				6050	Opracowanie koncepcji i zagospodarowanie działki nr 41/4 w Dziennicach Fundusz sołecki sołectwa Komaszyc 12.000,00zł	12.000	12.000	9.700,00	80,83	12.000			
					Kultura Fizyczna	3.085.194,89	465.795,89	305.674,79	65,62	418.195,89			47.600
10.	926				Pozostała działalność	3.085.194,89	465.795,89	305.674,79	65,62	418.195,89			47.600
					Przygotowanie projektu funkcjonalno – użytkowego i budowa Ośrodka Sportu na dz. nr 195/4, 195/5, 195/14, 195/15 w m. Lojewo	2.005.000	100.000	0,00	0,00	100.000			PROW LGD
				6050	Wykonanie ogrodzonego boiska wraz z montażem elementów placów zabaw, siłowni zewnętrznych oraz małej architektury w m. Tupadły	117.600	117.600	116.680,34	99,22	70.000			47.600
													FRKF

Sołectwo Żalinowo		oprawa muzyczna podczas dożynek w Kruszy Podłotowej					1 000,00 zł	
Dział	Rozdział	§	Treść	Plan w zł	Wykonanie	%	Pozostało	Opis
		4210	Zakup materiałów i wyposażenia	62 887,22	51 834,88	82,43%	11 052,34	W tym:
Lp.	Nazwa sołectwa			Przeznaczenie			Wydatek w zł	
1.	Sołectwo Batkowo		środek chwastobójczy, paliwo, olej, żyłka, części do kosiarki, wieniec dożynekowy					1 426,35 zł
2.	Sołectwo Cieślin		paliwo, głowica, pokrywa szpuli, przelotka, żyłka i części do kosiarki					1 747,34 zł
3.	Sołectwo Czyste		paliwo do kosiarki					1 183,48 zł
4.	Sołectwo Gnojno		paliwo, pas klinowy, akumulator, części do kosiarki, taczka, narzędzia gospodarcze					1 416,60 zł
5.	Sołectwo Góra		paliwo, olej, żyłka do kosiarki, narzędzia ogrodnicze, granulat na gryznie, naczynia jednorazowe, art. dekoracyjne i przemysłowe na dożynki, ozdoby choinkowe, topata					3 819,64 zł
6.	Sołectwo Jacewo		art. przemysłowe na nagrody dla dzieci za udział w konkursach podczas organizacji Dnia Sportu, art., jednorazowe					1 999,92 zł
7.	Sołectwo Jaksice		paliwo, olej, żyłka, części do kosiarki, farba do malowania płotu, worki, art. gospodarcze					2 464,75 zł
8.	Sołectwo Kłopot		kosa spalinowa, paliwo, części do kosiarki, koszule ludowe, buty dla zespołu Kłopotczanki, impregnaty i pędzle do renowacji tablic ogłoszeniowych					2 470,88 zł
9.	Sołectwo Komarzyce		paliwo, części do kosiarki					408,06 zł
10.	Sołectwo Kr. Duch. Kr. Zam.		środek chwastobójczy, paliwo, olej, żyłka do kosiarki, tkanina i artykuły wykończonowe na uszycie bluzek dla zespołu ludowego Kruszaowianki, namiot imprezowy, namiot piwne Bawaria 6 szt.					5 899,74 zł
11.	Sołectwo Latkowo		paliwo, części do kosiarki, piasek na boisko do siatkówki, art. gospodarcze, młotek, podkład do naprawy tablic					997,48 zł

		ogłoszeniowych, farby, pędzle do pomalowania słupków ogrodzenia boiska	
12.	Sołectwo Łojewo	paliwo, olej żyłka i części do kosiarki, art. dekoracyjne na dożynki, art. jednorazowe	2 215,66 zł
13.	Sołectwo Łąkocin	kosiarka, pojemnik na odpady	1 796,77 zł
14.	Sołectwo Marcinkowo	kosa spalinowa, kosiarka spalinowa, olej, nawóz do kwiatów, kwiaty doniczkowe, paliwo do kosiarki, naczynia jednorazowe na organizację Dnia Sportu, art. gospodarcze, flagi, taczka	2 474,86 zł
15.	Sołectwo Miechowice	klucz i kłódka do skrzynki energetycznej na świetlicy, paliwo do kosiarki, art. jednorazowe na dożynki,	646,67 zł
16.	Sołectwo Olszewice	nagrody dla uczestników konkursu kulinarnego, nagrody dla dzieci biorących udział w konkursie wielkanocnym, kalkulator, gra, układanka, art., papiernicze, paliwo, części do kosiarki, kwiaty doniczkowe, gaśnica na zwalczanie gniazda os	1 177,33 zł
17.	Sołectwo Orłowo	Paliwo, żyłka, części, pas nośny do kosiarki, art. jednorazowe na dożynki, nagrody na	1 299,07 zł
18.	Sołectwo Piotrkowice	paliwo, olej, części do kosiarki, nagrody dla dzieci biorących udział w zawodach - Dzień Sportu, art. jednorazowe na organizację dożynek	1 539,19 zł
19.	Sołectwo Plawin	paliwo, części do kosiarki, art. malarskie na odnowienie placu zabaw, tablica informacyjna	4 695,42 zł
20.	Sołectwo Radłówek	paliwo, części do kosiarki, uchwyt do flagi, doniczki, skrzynki balkonowe, ziemia, kwiaty rabatowe, grill, impregnat do drewna, obrus do dekoracji stołu dożynkowego, dętka do taczki,	3 159,89 zł
21.	Sołectwo Sikorowo	wstażki, kwiaty sztuczne, paliwo, głowica do kosiarki, środek chwastobójczy, części do opryskiwacza, tabliczka z napisem sołtys	739,03 zł
22.	Sołectwo Sławęcinek	art. gospodarcze, ziemia do kwiatów, dętka, paliwo do kosiarki, wkrety do naprawy ławek na placu zabaw, tablica informacyjna „zakaz wprowadzania psów”, pędzle, impregnat do drewna – zabezpieczenie daszku na placu zabaw, nagrody dla dzieci biorących udział w zawodach podczas organizacji festynu rodzinnego, art. jednorazowe	1 491,70 zł
23.	Sołectwo Słońsko	paliwo, olej, żyłka do kosiarki, wykasarka spalinowa, art. gospodarcze, papier do przygotowania plakatów dożynkowych, koszulki z nadrukiem dla dzieci biorących udział w zawodach podczas dożynek, spray, wyroby z	3 229,79 zł

10.	Sołectwo Marcinkowo	art. spożywcze na organizację Dnia Sportu	1 191,58 zł
11.	Sołectwo Miechowice	art. spożywcze na organizację dożynek	973,17 zł
12.	Sołectwo Orłowo	art. spożywcze na organizację warsztatów kulinarnych, dożynek	2 247,56 zł
13.	Sołectwo Olszewice	art. spożywcze na organizację warsztatów kulinarnych	3 585,92 zł
14.	Sołectwo Piotrkowice	art. spożywcze na organizację Dnia Sportu, dożynek	2 453,87 zł
15.	Sołectwo Pławin	art. spożywcze na organizację dożynek	3 125,12 zł
16.	Sołectwo Radłówek	art. spożywcze na organizację dożynek	1 998,32 zł
17.	Sołectwo Słońsko	art. spożywcze na organizację dożynek	2 999,31 zł
18.	Sołectwo Sławęcinek	art. spożywcze na organizację festynu rodzinnego, festynu sołectkiego, dożynek, warsztaty kulinarne	1 835,29 zł
19.	Sołectwo Tupadły	art. spożywcze na organizację Dnia Sportu, festynu rodzinnego	929,54 zł
20.	Sołectwo Trzaski	art. spożywcze na organizację festynu rodzinnego	540,88 zł
21.	Sołectwo Żalinowo	art. spożywcze na organizację warsztatów kulinarnych – tradycje wielkanocne, dożynek, warsztatów kulinarnych, zawodów sportowych	2 145,70 zł

Dział	Rozdział	§	Treść	Plan w zł	Wykonanie	%	Pozostało	Opis
750	75095	4300	Zakup usług pozostałych	74 770,00	61 367,77	82,07%	13 402,23	W tym : - 3.600,00 zł zadatek za szkolenie dla softysów związane z funduszem sołeckim
Lp.	Nazwa sołectwa			Przeznaczenie				Wydatek w zł
1.	Sołectwo Cieslin			wynajem dmuchanego placu zabaw podczas organizacji dożynek				1 000,00 zł
2.	Sołectwo Gnojno			naprawa traktorka spalinowego, naprawa kosy				712,00 zł
3.	Sołectwo Góra			obsługa urządzeń rekreacyjnych podczas organizacji Dnia Sportu i dożynek, naprawa kosy				5 000,00 zł
4.	Sołectwo Jaksice			usługa muzyczna podczas dożynek				1 500,00 zł
5.	Sołectwo Kłopot			wynajem dmuchanego placu zabaw				1 400,00 zł
6.	Sołectwo Komarzyce			pokaz baniek mydlanych oraz iluzji podczas organizacji Dnia Sportu				2 481,78 zł
7.	Sołectwo Krusza Zamkowa Krusza Duchowna			Wynajem dmuchanego placu zabaw, uszycie stroju kujawskiego dla zespołu Kruszowianki				2 100,00 zł
8.	Sołectwo Łojewo			usługa muzyczna podczas organizacji dożynek i warsztatów kulinarnych, wynajem kabiny toaletowej podczas organizacji dożynek, wynajem dmuchanego placu zabaw				2 962,00 zł
9.	Sołectwo Łąkocin			wynajem dmuchanego placu zabaw				800,00 zł
10.	Sołectwo Marcinkowo			usługa animacji czasu wolnego dla dzieci podczas organizacji Dnia Sportu, naprawa kosy				2 128,00 zł
11.	Sołectwo Miechowice			wynajem dmuchanego placu zabaw podczas organizacji dożynek, usługa muzyczna podczas dożynek, warsztaty				2 500,00 zł

		plastyczne								
12.	Sołectwo Olszewice		warsztaty kulinarne pt. „Warsztaty kulinarne zdrowo choć wieprzowo.”, wynajem dmuchanego placu zabaw podczas organizacji festynu sportowego, warsztaty kulinarne w ramach promocji żywności regionalnej, usługa oprawy muzycznej podczas organizacji festynu sportowego, naprawa kosy							5 499,00 zł
13.	Sołectwo Orłowo		naprawa kosiarki i traktorka, usługa oprawy muzycznej podczas organizacji dożynek, usługa ochrony podczas dożynek							3 400,00 zł
14.	Sołectwo Pławin		wynajem dmuchanego placu zabaw podczas organizacji dożynek							1 500,00 zł
15.	Sołectwo Sikorowo		usługa muzyczna podczas organizacji festynu rodzinnego							2 000,00 zł
16.	Sołectwo Sławęcinek		usługi animacyjne dla dzieci podczas festynu sołectkiego, usługa muzyczna podczas dożynek, wynajem dmuchanego placu zabaw, usługa pralnicza obrusów, usługa animacji dla dzieci podczas organizacji warsztatów kulinarnych, naprawa kosiarki							2 730,00 zł
17.	Sołectwo Słońsko		naprawa kosy spalinowej							500,00 zł
18.	Sołectwo Tupadły		wynajem dmuchanego placu zabaw podczas organizacji powitania lata na sportowo, wynajem pluszowych kostiumów podczas organizacji festynu rodzinnego, usługa oprawy muzycznej, naprawa kosiarki spalinowej							5 180,00 zł
19.	Sołectwo Trzaski		wynajem urządzeń rekreacyjnych podczas organizacji festynu rodzinnego							1 300,00 zł
Dział	Rozdział	§	Treść	Plan w zł	Wykonanie	%	Pozostało	Opis		
921	92109	<u>3020</u>	Wydatki osobowe nie zaliczane do wynagrodzeń	5.000,00	3.271,25	65,43%	1.728,75			
		<u>4010</u>	Wynagrodzenia osobowe pracowników	326 420,59	308 734,28	94,58%	17 686,31			
		<u>4040</u>	Dodatkowe wynagrodzenia roczne	21.826,00	20.590,90	94,34%	1.235,10			

2.	Sołectwo Cieślin	środki czystości, kubki, art. dekoracyjne na organizację warsztatów florystycznych, art. biurowe, naczynia kuchenne	1 387,92 zł
4.	Sołectwo Gnojno	tusz do drukarki, środki czystości, ręcznik papierowy, art. dekoracyjne na organizację warsztatów florystycznych (stroiki świąteczne), zszywacz, zszywki, art. gospodarcze, art. papierowe i jednorazowe, antyramy, worki na śmieci, deska wc wraz z zaworami, m szafa chłodnicza galwanizowana	8 146,53 zł
5.	Sołectwo Góra	tusz do drukarki, naczynia jednorazowe na organizację grilla, części do kuchenki gazowej, art. biurowe, żarówka, deska wc wraz z zaworami, toner, zestaw komputerowy, urządzenie wielofunkcyjne, toner, art. biurowe,	7 988,22 zł
6.	Sołectwo Jacewo	środki czystości	625,36 zł
7.	Sołectwo Jaksice	art. papiernicze i biurowe, tusz do drukarki, środki czystości, mop z ociekaczem, patelnia elektryczna, komputer, garnki, kosze na śmieci, kuchnia Gorenje, naczynia	7 499,01 zł
8.	Sołectwo Kłopot	zasłony do świetlicy, klamry do firan, karnisze, półka szklana, kijki nordik walking, flagi, drzwi do gabloty, brykiet, przedłużacz, art. jednorazowe, forma do pieczenia, kubki, zlew, bateria, naczynia obiadowe, chorągiewki, balony na organizację święta Niepodległości, środki na zwalczanie myszy, obrusy, multipatelnia elektryczna, filiżanki	6 029,26 zł
9.	Sołectwo Komarzyce	węgiel drzewny, środki czystości, art. biurowe	1 355,52 zł
10.	Sołectwo Krusza Duch. Krusza Zam.	kuchenka gazowo-elektryczna, przewód do butli gazowej	1 449,98 zł
11.	Sołectwo Łatkowo	szafka, zlew, podgrzewacz z baterią do zlewu, środki czystości, art. biurowe i dekoracyjne, kwiaty, tusz do drukarki, niszczarka, art. papiernicze, niszczarka, krzesła, stół, cerata, lampka, żarówka, pawilon handlowy, kuchenka mikrofalowa, termosy, obrusy	12 577,80 zł
12.	Sołectwo Łojewo	naczynia jednorazowe, środki czystości, art. szkolne, zmywarka, komplet garnków, robot kuchenny	2 995,85 zł
13.	Sołectwo Łąkocin	art. jednorazowe, środki czystości, antena telewizyjna, kuchnia mikrofalowa	788,48 zł
14.	Sołectwo Marcinkowo	godło, art. przemysłowe i biurowe, meble, wkrety i kołki do mocowania mebli, zmywarka, gofrownica, kuchenka indukcyjna, patelnia, mikser, sandwichek, lodówka, zlew z akcesoriami, garnki z pokrywkami, naczynia, parawany	9 917,07 zł

15.	Sołectwo Miechowice	środki czystości, art. jednorazowe, foremki do pierników	459,26 zł
16.	Sołectwo Orłowo	regał, ozdoby świąteczne na organizację warsztatów florystycznych, art. biurowe, drukarka, środki czystości, żarówki, art. gospodarstwa domowego, naczynia, dozownik do mydła, wózek dwuwiałowy	3 462,75 zł
17.	Sołectwo Olszewice	środki czystości, naczynia jednorazowe, art. biurowe	335,57 zł
18.	Sołectwo Piotrkowice	środki czystości	200,00 zł
19.	Sołectwo Pławin	środki czystości, przedłużacz, mikser, naczynia, firany	1 590,99 zł
20.	Sołectwo Radłówek	środki czystości, drabina, art. kuchenne	1 000,00 zł
21.	Sołectwo Sikorowo	środki czystości, art. gospodarcze	492,47 zł
22.	Sołectwo Sławęcinek	środki czystości, gaśnica na osy, środek owadobójczy, worki do odkurzacza, aparat fotograficzny, karta pamięci, torba, żarówki, mop, garnki, patelnia, naczynia, obrusy plamoodporne, ramki i półka szklana do lodówki	3 791,89 zł
23.	Sołectwo Słońsko	środki czystości, art. gospodarcze, naczynia, naczynia jednorazowe na dozynki, garnki, płyta ceramiczna, czajnik bezprzewodowy	1 857,30 zł
24.	Sołectwo Tupadły	środki czystości, art. biurowe, stolik, krzesła, tkanina obrusowa, meble, art. jednorazowe, kolumna mobilna, tabletki do uzdatniania wody, hula-hop, naczynia, szklanki, tenis trainer, rakietki tenisowe, tablica magnetyczna z magnesami, lodówka, stojak na rowery, taca kelnerska, warnik do wody 15l	6 233,08 zł
25.	Sołectwo Trzaski	środki czystości, art. biurowe i plastyczne, grill, organizer do sztućców, żarówki, podgrzewacz wody, rolety materiałowe, konsola Xbox, stół piłkarski piłkarzyki	4 268,37 zł
26.	Sołectwo Żalinowo	art. dekoracyjne, biurowe i papiernicze, środki czystości, zestaw mikrofonowy Hi-Fi, słuchawki nauszne, pamięć USB, świeczki, pojemniki do przechowywania art. Dekoracyjnych	3 244,44 zł

Dział	Rozdział	§	Treść	Plan w zł	Wykonanie	%	Pozostało	Opis	Wydatek w zł	
921	92109	4220	Zakup środków żywności	28 358,21	24 678,89	87,02%	3 679,32			
Lp.	Nazwa sołectwa		Przeznaczenie							
1.	Sołectwo Batkowo		art. spożywcze na poczęstunek podczas zajęć florystycznych, na organizację warsztatów kulinarnych						742,02 zł	
2.	Sołectwo Czyście		art. spożywcze na organizację warsztatów kulinarnych						362,71 zł	
3.	Sołectwo Gnojno		art. spożywcze na organizację warsztatów kulinarnych, festynu sportowego						3 237,21 zł	
4.	Sołectwo Góra		art. spożywcze na organizację warsztatów kulinarnych, na organizację nocy bajkowo - filmowej						1 479,84 zł	
5.	Sołectwo Kłopot		art. spożywcze na organizację warsztatów kulinarnych, pikniku rodzinnego						1 187,04 zł	
6.	Sołectwo Komaszycy		art. spożywcze na organizację warsztatów kulinarnych						377,09 zł	
7.	Sołectwo Latkowo		art. spożywcze na organizację warsztatów kulinarnych						1 952,04 zł	
8.	Sołectwo Łojewo		art. spożywcze na organizację warsztatów kulinarnych						1 492,18 zł	
9.	Sołectwo Łąkoćcin		art. spożywcze na organizację warsztatów kulinarnych						300,00 zł	
10.	Sołectwo Marcinkowo		art. spożywcze na organizację warsztatów kulinarnych („Smaki Kujaw”), warsztaty kulinarne dla dzieci						2 487,12 zł	
11.	Sołectwo Sikorowo		art. spożywcze na organizację warsztatów kulinarnych						480,19 zł	
12.	Sołectwo Sławęcinek		art. spożywcze na organizację warsztatów kulinarnych						795,68 zł	
13.	Sołectwo Tupadły		art. spożywcze na organizację warsztatów kulinarnych, zabawy karnawałowej dla dzieci						1 315,81 zł	
14.	Sołectwo Trzaski		art. spożywcze na organizację warsztatów kulinarnych						1 489,22 zł	

15. Sołectwo Żalinowo		art. spożywcze na organizację warsztatów kulinarnych, zawodów sportowych					396,19 zł	
Dział	Rozdział	§	Treść	Plan w zł	Wykonanie	%	Pozostało	Opis
921	92109	<u>4260</u>	Zakup energii, wody, gazu	194 895,00	159 504,09	81,84%	35 390,91	- opłaty za energię elektryczną, wodę i gaz do świetlic wiejskich
		<u>4270</u>	Zakup usług pozostałych	7.000,00	4.952,47	70,75%	2.047,53	- montaż rolet zewnętrznych okiennych w świetlicy wiejskiej w Górze
		<u>4280</u>	Zakup usług zdrowotnych	800,00	200,00	25%	600,00	
		<u>4300</u>	Zakup usług pozostałych	287 549,88	246 242,49	85,63%	41 307,39	
			Monitoring i konserwacja systemów alarmowych w świetlicach	14.000,00	10 540,06	75,29%	3 459,94	- wymiana uszkodzonego akumulatora centrali – Trzaski;
			Przeгляд gaśnic w świetlicach	3.798,98	844,17	22,22%	2 954,81	
			Abonament RTV	4.500,00	4.282,05	95,16%	217,95	- Batkowo, Balczewo, Gnojno, Cieslin, Kłopot, Góra, Kr. Duchowna, Komarzyce, Kr. Podłotowa, Latkowo, Marcinkowo, Łąkocin, Orłowo, Miechowice, Radłówek, Piotrkowice, Sławęcinek, Sikorowo, Tupadły, Trzaski, Łojewo, Turzany
Lp.	Nazwa sołectwa			Przeznaczenie				Wydatek w zł
1.	Sołectwo Cieslin			warsztaty kulinarne				1 000,00 zł

2.	Sołectwo Jacewo	usługa pralnicza								200,00 zł
3.	Sołectwo Jaksice	usługa animacji czasu wolnego dla dzieci, montaż ogrodzenia na placu przy świetlicy								6 464,00 zł
4.	Sołectwo Tupadły	montaż rolet, usługa wykonania regału, półek, stołów,								3 370,00 zł
5.	Sołectwo Trzaski	warsztaty gipsowe, plastyczne								1 996,00 zł
6.	Sołectwo Żalinowo	usługa przewodnicka – poznawanie kultury w Poznaniu, bilety do parku trampolin, bilety wstępu do zamku w Kórniku, zwiedzanie Bazyliki w Poznaniu								1 396,00 zł
Dział	Rozdział	§	Treść	Plan w zł	Wykonanie	%	Pozostało	Opis		
921	92109	4360	Zakup usług telekomunikacyjnych	5 950,00	5 576,87	93,73%	373,13	➤ opłaty abonamentowe za Internet w wyznaczonych świetlicach wiejskich (Latkowo, Łojewo, Batkowo, Turzany, Krusza Podłotowa, Marcinkowo, Cieślin, Jaksice, Góra) ➤ domena internetowa dla sołectwa Jaksice – 500,00 zł ➤ odnowienie domeny dla sołectwa Sławęcinek – 450,00 zł		

4. Wykonanie uchwał

Stosownie do art. 30 ust. 1 ustawy z dnia 8 marca 1990 r. o samorządzie gminnym Wójt jest organem wykonawczym Gminy, do którego zadań należy m.in. wykonywanie uchwał Rady Gminy. Realizując obowiązki nałożone przepisami ustawy samorządowej Wójt Gminy realizował uchwały podjęte przez Radę Gminy Inowrocław w roku 2019 w sposób określony uchwałami.

W roku 2019 Rada Gminy Inowrocław obradowała na 10 sesjach, w tym na 2 sesjach tzw. „nadzwyczajnych”, na których podjęła 102 uchwały. Spośród tych uchwał odnotowano m.in.:

- 1) 25 aktów prawa miejscowego,
- 2) 10 uchwał budżetowych, w tym 9 uchwał zmieniających budżet na 2019 r. i 1 uchwałą uchwalającą budżet na 2020 r.,
- 3) 25 uchwał zmieniających inne uchwały,
- 4) 2 uchwały uchylające.

Organy nadzoru tj. Regionalna Izba Obrachunkowa w Bydgoszczy i Wojewoda Kujawsko-Pomorski nie stwierdziły nieważności żadnych uchwał podjętych w roku 2019.

Podjęte przez Radę Gminy uchwały Wójt Gminy Inowrocław, zgodnie z art. 90 ust. 1 i 2 ustawy o samorządzie gminnym przekazał w nieprzekraczalnym terminie 7 dni do organów nadzoru jakimi są w zakresie zgodności z prawem – Wojewoda Kujawsko-Pomorski, a w zakresie spraw finansowych – Regionalna Izba Obrachunkowa w Bydgoszczy.

Zgodnie z art. 7 ust. 1 pkt 1 ustawy o dostępie do informacji publicznej, wszystkie uchwały opublikowane zostały w Biuletynie Informacji Publicznej Gminy Inowrocław, zaś uchwały stanowiące akty prawa miejscowego i uchwały dot. budżetu gminy w Dzienniku Urzędowym Województwa Kujawsko-Pomorskiego.

Problematyka spraw podejmowanych w uchwałach Rady Gminy Inowrocław dotyczących zadań realizowanych przez następujące komórki organizacyjne:

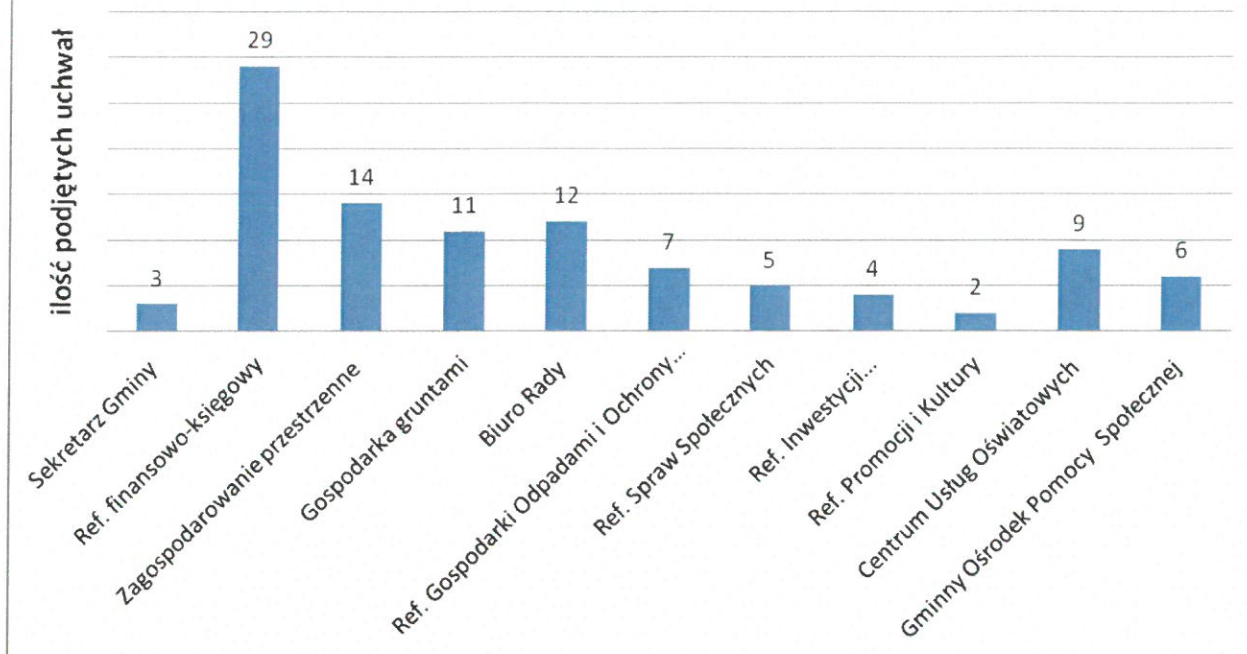

Wśród podjętych przez Radę Gminy uchwał większość dotyczyła spraw z zakresu budżetu gminy, planów zagospodarowania przestrzennego, mienia komunalnego, spraw związanych z ochroną środowiska, oświaty i pomocy społecznej.

Wyniki głosowania uchwał budżetowych przedstawiają się następująco:

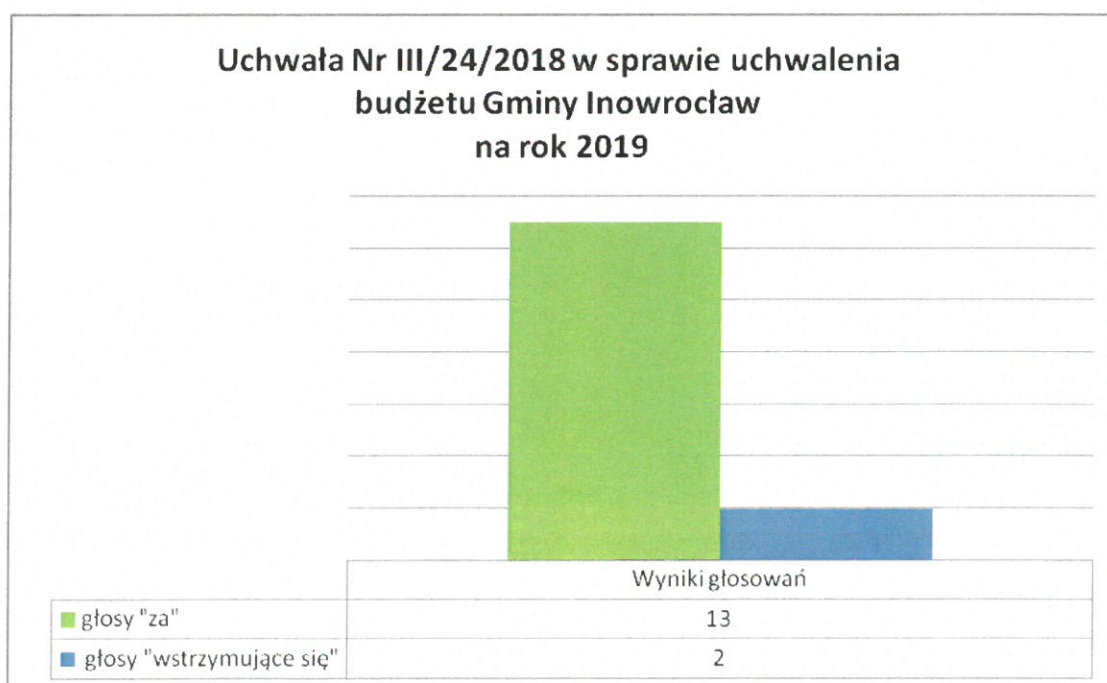

**Uchwała Nr III/25/2018 w sprawie uchwalenia Wieloletniej
Prognozy Finansowej Gminy Inowrocław
na lata 2019-2026**

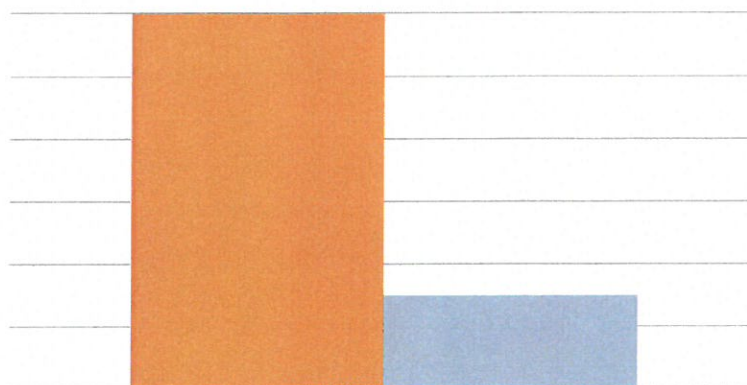

głosy "za"
głosy "wstrzymujące się"

Wyniki głosowań	
głosy "za"	12
głosy "wstrzymujące się"	3

**Uchwały zmieniające budżet gminy
w 2019 roku - wyniki głosowań**

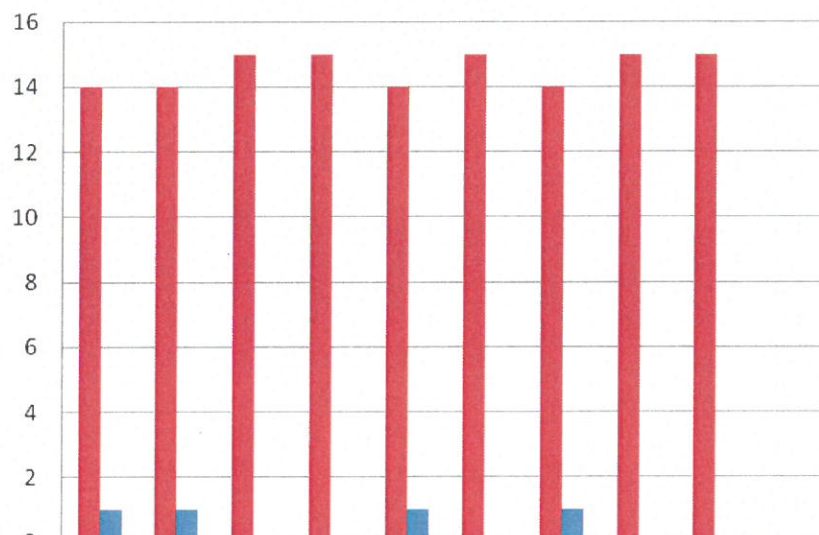

	IV	V	VI	VII	IX	X	XI	XII	XIII	Nr sesji
Ilość głosów "za"	14	14	15	15	14	15	14	15	15	
Radny nieobecny	1	1	0	0	1	0	1	0	0	

Uchwały zmieniające Wieloletnią Prognozę Finansową na lata 2019-2026

w 2019 roku - wyniki głosowań

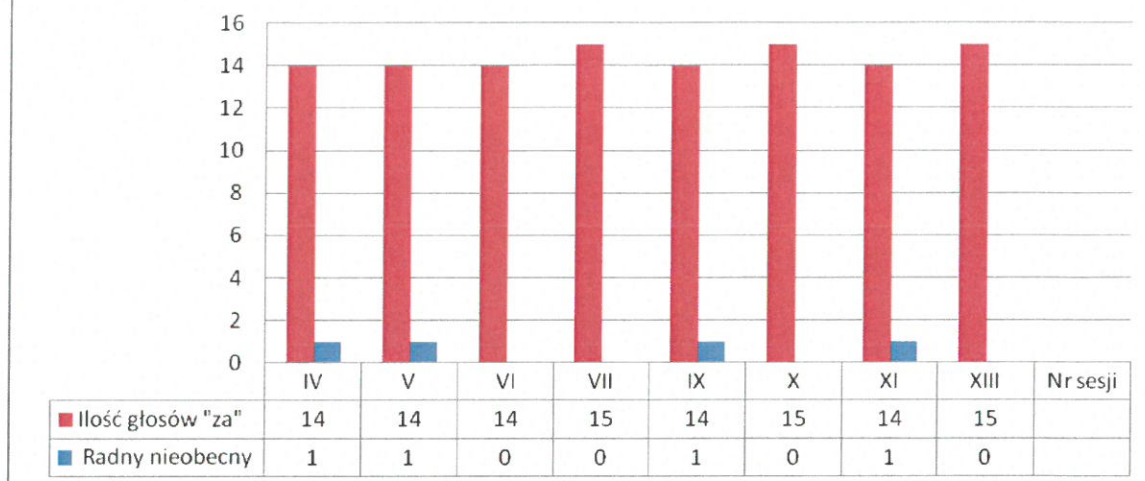

Wszystkie uchwały zostały przez organ wykonawczy Gminy wykonane z zachowaniem procedur i terminów określonych uchwałami i przepisami prawa.

Uchwały, jakie w 2019 r. przyjęła Rada Gminy Inowrocław zostały przedstawione zbiorczo w tabeli poniżej.

WYKAZ UCHWAŁ RADY GMINY INOWROCŁAW PRZYJĘTYCH W ROKU 2019

Lp.	Numer uchwały	Data podjęcia	Uchwała w sprawie:
1.	IV/26/2019	26 lutego 2019 r.	uchwalenia planu pracy Rady Gminy Inowrocław na rok 2019;
2.	IV/27/2019	26 lutego 2019 r.	zatwierdzenia planu pracy i kontroli Komisji Rewizyjnej;
3.	IV/28/2019	26 lutego 2019 r.	zmieniająca uchwałę w sprawie uchwalenia budżetu Gminy Inowrocław na rok 2019;
4.	IV/29/2019	26 lutego 2019 r.	zmieniająca uchwałę w sprawie uchwalenia Wieloletniej Prognozy Finansowej Gminy

			Inowrocław na lata 2019-2026;
5.	IV/30/2019	26 lutego 2019 r.	Nawiązania współpracy partnerskiej pomiędzy Gminą Inowrocław (Rzeczpospolita Polska) a Gminą Morgano (Republika Włoska);
6.	IV/31/2019	26 lutego 2019 r.	uchwalenia Gminnego Programu Wspierania Rodziny na terenie Gminy Inowrocław na lata 2019-2021;
7.	IV/32/2019	26 lutego 2019 r.	przystąpienia do sporządzenia miejscowego planu zagospodarowania przestrzennego dla terenu położonego w części miejscowości Cieślin, gmina Inowrocław;
8.	IV/33/2019	26 lutego 2019 r.	przystąpienia do sporządzenia miejscowego planu zagospodarowania przestrzennego na terenie Gminy Inowrocław w części miejscowości Jacewo, gmina Inowrocław;
9.	IV/34/2019	26 lutego 2019 r.	przystąpienia do sporządzenia miejscowego planu zagospodarowania przestrzennego dla terenu położonego w części miejscowości Komaszycy, gmina Inowrocław;
10.	IV/35/2019	26 lutego 2019 r.	uchylająca uchwałę w sprawie przystąpienia do zmiany studium uwarunkowań i kierunków zagospodarowania przestrzennego gminy Inowrocław;
11.	IV/36/2019	26 lutego 2019 r.	przystąpienia do sporządzenia studium uwarunkowań i kierunków zagospodarowania przestrzennego gminy Inowrocław;
12.	IV/37/2019	26 lutego 2019 r.	przyjęcia „Programu opieki nad zwierzętami bezdomnymi oraz zapobiegania bezdomności zwierząt na terenie Gminy Inowrocław na 2019 rok”.
13.	IV/38/2019	26 lutego 2019 r.	zmieniająca uchwałę w sprawie przyjęcia „Programu usuwania azbestu dla Gminy Inowrocław na lata 2012-2032”;
14.	IV/39/2019	26 lutego 2019 r.	wyrażenia zgody na zbycie nieruchomości rolnych położonych w miejscowości Oporówek;
15.	IV/40/2019	26 lutego 2019 r.	wyrażenia zgody na zbycie nieruchomości położonej w miejscowości Oporówek;
16.	IV/41/2019	26 lutego 2019 r.	zmieniająca uchwałę w sprawie zasad udzielania i rozmiaru obniżek tygodniowego obowiązkowego wymiaru godzin zajęć dyrektorowi i wicedyrektorowi szkoły oraz nauczycielowi pełniącemu inne stanowisko kierownicze w szkole, a także nauczycielowi,

			który obowiązki kierownicze pełni w zastępstwie nauczyciela, któremu powierzono stanowisko kierownicze w szkołach oraz określenia tygodniowego obowiązkowego wymiaru godzin zajęć dla pedagogów, psychologów, logopedów, terapeutów pedagogicznych i doradców zawodowych zatrudnionych w przedszkolu i w szkołach prowadzonych przez Gminę Inowrocław;
17.	IV/42/2019	26 lutego 2019 r.	ustalenia planu sieci publicznych szkół podstawowych prowadzonych przez gminę Inowrocław oraz określenia granic ich obwodów;
18.	IV/43/2019	26 lutego 2019 r.	zmieniająca uchwałę w sprawie poboru podatków w drodze inkasa;
19.	IV/44/2019	26 lutego 2019 r.	rozpatrzenia protestu przeciwko ważności wyborów w sołectwie Gnojno przeprowadzonych w dniu 4 lutego 2019 r.;
20.	IV/45/2019	26 lutego 2019 r.	rozpatrzenia protestu przeciwko ważności wyborów w sołectwie Góra przeprowadzonych w dniu 6 lutego 2019 r.;
21.	V/46/2019	18 marca 2019 r.	zmieniająca uchwałę w sprawie uchwalenia budżetu Gminy Inowrocław na rok 2019;
22.	V/47/2019	18 marca 2019 r.	zmieniająca uchwałę w sprawie uchwalenia Wieloletniej Prognozy Finansowej Gminy Inowrocław na lata 2019-2026;
23.	V/48/2019	18 marca 2019 r.	zwolnienia samorządowego zakładu budżetowego- Gminnego Zakładu Komunalnego Inowrocław z siedzibą w Kruśliwcu z obowiązku dokonania wpłaty do budżetu nadwyżki środków obrotowych za 2018 r.;
24.	VI/49/2019	17 kwietnia 2019	zaciągnięcia kredytu długoterminowego na spłatę wcześniej zaciągniętych zobowiązań z tytułu zaciągniętych kredytów;
25.	VI/50/2019	17 kwietnia 2019	zaciągnięcia kredytu długoterminowego na finansowanie planowanego deficytu budżetu Gminy Inowrocław na rok 2019.;
26.	VI/51/2019	17 kwietnia 2019 r.	zmieniająca uchwałę w sprawie uchwalenia budżetu Gminy Inowrocław na rok 2019;
27.	VI/52/2019	17 kwietnia 2019 r.	zmieniająca uchwałę w sprawie uchwalenia Wieloletniej Prognozy Finansowej Gminy Inowrocław na lata 2019-2026;
28.	VI/53/2019	17 kwietnia 2019 r.	nawiązania współpracy partnerskiej pomiędzy

			Gminą Inowrocław a Gminą Wejherowo;
29.	VI/54/2019	17 kwietnia 2019 r.	przystąpienia Gminy Inowrocław do Stowarzyszenia „Polska Sieć Odnowy i Rozwoju Wsi”;
30.	VI/55/2019	17 kwietnia 2019 r.	zmieniająca uchwałę w sprawie określenia wysokości opłat za korzystanie z wychowania przedszkolnego uczniów objętych wychowaniem przedszkolnym do końca roku szkolnego w roku kalendarzowym, w którym kończą 6 lat w publicznym przedszkolu prowadzonym przez Gminę Inowrocław oraz warunków częściowego lub całkowitego zwolnienia z opłat;
31.	VI/56/2019	17 kwietnia 2019 r.	przystąpienia do sporządzenia miejscowego planu zagospodarowania przestrzennego dla terenu położonego w części miejscowości Łojewo, gmina Inowrocław;
32.	VI/57/2019	17 kwietnia 2019 r.	przystąpienia do sporządzenia miejscowego planu zagospodarowania przestrzennego dla terenu położonego w miejscowości Słońsko, gmina Inowrocław;
33.	VI/58/2019	17 kwietnia 2019 r.	wyrażenia zgody na odpłatne nabycie nieruchomości położonych w miejscowości Oporówek;
34.	VI/59/2019	17 kwietnia 2019 r.	wyrażenia zgody na zbycie nieruchomości położonej w miejscowości Sławęcinek;
35.	VI/60/2019	17 kwietnia 2019 r.	udzielenia pomocy finansowej dla Miasta Inowrocławia z przeznaczeniem na wykonanie prac konserwatorskich przy zabytku wpisanym do rejestru zabytków- wymianę okien na wieży kościoła pw. Świętego Krzyża w Inowrocławiu, jako część zadania głównego pod nazwą „Remont elewacji budynku kościoła pw. Świętego Krzyża w Inowrocławiu- etap II remont wieży wraz ze szczytową ścianą budynku”.
36.	VI/61/2019	17 kwietnia 2019 r.	uchwalenia „Założeń do planu zaopatrzenia w ciepło, energię elektryczną i paliwa gazowe dla Gminy Inowrocław na lata 2019-2033”.
37.	VII/62/2019	30 maja 2019 r.	udzielenia pomocy finansowej dla Gminy i Miasta Pakość z przeznaczeniem na wykonanie prac konserwatorskich przy emporze muzycznej (chór muzyczny) w kościele parafialnym pw. św. Małgorzaty w Kościelcu (II etap), przy zabytku wpisanym do rejestru zabytków.

38.	VII/63/2019	30 maja 2019 r.	udzielenia pomocy finansowej dla Gminy i Miasta Janikowo z przeznaczeniem na wykonanie prac konserwatorskich: polichromie stropu i ścian nawy głównej w kościele parafialnym pw. św. Mikołaja w Ludzisku, przy zabytku wpisanym do rejestru zabytków.
39.	VII/64/2019	30 maja 2019 r.	zmieniająca uchwałę w sprawie uchwalenia budżetu Gminy Inowrocław na rok 2019.
40.	VII/65/2019	30 maja 2019 r.	zmieniająca uchwałę w sprawie uchwalenia Wieloletniej Prognozy Finansowej Gminy Inowrocław na lata 2019-2026;
41.	VII/66/2019	30 maja 2019 r.	określenia wzoru wniosku o wypłatę dodatku energetycznego ;
42.	VII/67/2019	30 maja 2019 r.	przystąpienia Gminy Inowrocław do Stowarzyszenia Inowrocławska Lokalna Organizacja Turystyczna;
43.	VII/68/2019	30 maja 2019 r.	przystąpienia do sporządzenia miejscowego planu zagospodarowania przestrzennego dla terenu położonego w części obrębu geodezyjnego Sikorowo, gmina Inowrocław;
44.	VII/69/2019	30 maja 2019 r.	miejscowego planu zagospodarowania przestrzennego na obszarze Gminy Inowrocław w części obrębu geodezyjnego Jacewo w rejonie drogi powiatowej relacji Jacewo-Ośniszczewko i drogi gminnej relacji Latkowo-Dalkowo;
45.	VII/70/2019	30 maja 2019 r.	zmieniający uchwałę w sprawie wyrażenia zgody na zbycie nieruchomości położonej w miejscowości Sławęcinek;
46.	VII/71/2019	30 maja 2019 r.	wyrażenia zgody na nieodpłatne nabycie nieruchomości położonej w miejscowości Orłowo oznaczonej numerem działki 204/12;
47.	VII/72/2019	30 maja 2019 r.	nieodpłatnego nabycia nieruchomości położonej w miejscowości Łojewo;
48.	VII/73/2019	30 maja 2019 r.	wyboru metody ustalenia opłaty za gospodarowanie odpadami komunalnymi na terenie nieruchomości zamieszkałych i niezamieszkałych oraz stawki takiej opłaty;
49.	VII/74/2019	30 maja 2019 r.	ustalenia wzoru deklaracji o wysokości opłaty za gospodarowanie odpadami komunalnymi składanej przez właścicieli nieruchomości zamieszkałych i niezamieszkałych oraz warunków i trybu składania deklaracji za pomocą środków komunikacji elektronicznej;

50.	VII/75/2019	30 maja 2019 r.	określenia szczegółowego sposobu i zakresu świadczenia usług w zakresie odbierania odpadów komunalnych od właścicieli nieruchomości i zagospodarowania tych odpadów;
51.	VII/76/2019	30 maja 2019 r.	zmieniający uchwałę w sprawie likwidacji Gminnego Zespołu Ekonomiczno-Administracyjnego Szkół Gminy Inowrocław i utworzenia Centrum Usług Oświatowych Gminy Inowrocław oraz nadania statutu;
52.	VII/77/2019	30 maja 2019 r.	powołania zespołu do zaopiniowania kandydatów na ławników;
53.	VIII/78/2019	17 czerwca 2019 r.	udzielenia Wójtowi Gminy Inowrocław wotum zaufania;
54.	VIII/79/2019	17 czerwca 2019 r.	zatwierdzenia sprawozdania finansowego wraz ze sprawozdaniem z wykonania budżetu Gminy Inowrocław za 2018 rok;
55.	VIII/80/2019	17 czerwca 2019 r.	udzielenia Wójtowi Gminy Inowrocław absolutorium z tytułu wykonania budżetu za 2018 rok;
56.	IX/81/2019	05 lipca 2019 r.	zmieniająca uchwałę w sprawie uchwalenia budżetu Gminy Inowrocław na rok 2019;
57.	IX/82/2019	05 lipca 2019 r.	zmieniający uchwałę w sprawie uchwalenia Wieloletniej Prognozy Finansowej Gminy Inowrocław na lata 2019-2026;
58.	IX/83/2019	05 lipca 2019 r.	określenia trybu prac nad projektem uchwały budżetowej Gminy Inowrocław;
59.	IX/84/2019	05 lipca 2019 r.	zasięgnięcia od Komendanta Wojewódzkiego Policji informacji o kandydatach na ławników.
60.	X/85/2019	16 września 2019 r.	zmieniająca uchwałę w sprawie uchwalenia budżetu Gminy Inowrocław na rok 2019;
61.	X/86/2019	16 września 2019 r.	zmieniający uchwałę w sprawie uchwalenia Wieloletniej Prognozy Finansowej Gminy Inowrocław na lata 2019-2026;
62.	X/87/2019	16 września 2019 r.	w sprawie zaliczenia dróg do kategorii dróg gminnych;
63.	X/88/2019	16 września 2019 r.	zaliczenia dróg, przy których zlokalizowane są przejazdy drogowo-kolejowe do kategorii dróg gminnych;
64.	X/89/2019	16 września 2019 r.	przystąpienia Gminy Inowrocław do realizacji Programu Ministra Rodziny, Pracy i Polityki Społecznej „Opieka wytchnieniowa” - edycja 2019;

65.	X/90/2019	16 września 2019 r.	nadania imienia Przedszkolu Samorządowemu Gminy Inowrocław;
66.	X/91/2019	16 września 2019 r.	zmieniająca uchwałę w sprawie Regulaminu określającego wysokość stawek dodatków do wynagrodzenia zasadniczego oraz szczegółowe warunki ich przyznawania, szczegółowe warunki obliczania i wypłacania wynagrodzenia za godziny ponadwymiarowe i godziny doraźnych zastępstw oraz wysokość i warunki wypłacania nagród ze specjalnego funduszu nagród;
67.	X/92/2019	16 września 2019 r.	ustalenia Regulaminu głosowania w wyborach ławników do Sądu Rejonowego w Inowrocławiu na kadencję 2020-2023;
68.	X/93/2019	16 września 2019 r.	wyboru ławników na kadencję 2020-2023.
69.	XI/94/2019	30 października 2019 r.	miejscowego planu zagospodarowania przestrzennego dla terenu w obrębie ewidencyjnym Góra, gmina Inowrocław;
70.	XI/95/2019	30 października 2019 r.	miejscowego planu zagospodarowania przestrzennego dla terenu położonego w części miejscowości Łojewo, gmina Inowrocław;
71.	XI/96/2019	30 października 2019 r.	przystąpienia do sporządzenia miejscowego planu zagospodarowania przestrzennego dla terenu położonego w sąsiedztwie kompleksu wojskowego w części obrębu ewidencyjnego Sławęcinek, gmina Inowrocław;
72.	XI/97/2019	30 października 2019 r.	przystąpienia do sporządzenia miejscowego planu zagospodarowania przestrzennego dla terenów położonych w części obrębów ewidencyjnych Miechowice i Marulewy, gmina Inowrocław;
73.	XI/98/2019	30 października 2019 r.	uchylająca uchwałę w sprawie przystąpienia do sporządzenia miejscowego planu zagospodarowania przestrzennego na obszarze Gminy Inowrocław w części obrębu geodezyjnego Komasyce;
74.	XI/99/2019	30 października 2019 r.	zmieniający uchwałę w sprawie uchwalenia budżetu Gminy Inowrocław na rok 2019;
75.	XI/100/2019	30 października 2019 r.	zmieniający uchwałę w sprawie uchwalenia Wieloletniej Prognozy Finansowej Gminy Inowrocław na lata 2019- 2026;
76.	XI/101/2019	30 października 2019 r.	obniżenia średniej ceny skupu żyta przyjmowanej jako podstawa obliczania podatku rolnego na rok podatkowy 2020 na

			obszarze Gminy Inowrocław;
77.	XI/102/2019	30 października 2019 r.	określenia stawek podatku od nieruchomości na 2020 r.;
78.	XI/103/2019	30 października 2019 r.	wprowadzenia zwolnień od podatku od nieruchomości na 2020 r.;
79.	XI/104/2019	30 października 2019 r.	ustalenia stawek podatku od środków transportowych na 2020 r.;
80.	XI/105/2019	30 października 2019 r.	zaopiniowania uchwały sejmiku Województwa Kujawsko-Pomorskiego w sprawie Obszaru Chronionego Krajobrazu Lasów Balczewskich;
81.	XI/106/2019	30 października 2019 r.	wyrażenia zgody na odpłatne nabycie nieruchomości położonej w miejscowości Pławinek oznaczonej numerem działki 12/37;
82.	XI/107/2019	30 października 2019 r.	nieodpłatnego nabycia nieruchomości położonej w miejscowości Pławinek oznaczonej nr działki 12/35;
83.	XI/108/2019	30 października 2019 r.	nieodpłatnego nabycia nieruchomości położonej w miejscowości Słońsko oznaczonej nr działki 108/13;
84.	XI/109/2019	30 października 2019 r.	przyjęcia Gminnego Programu Profilaktyki, Rozwiązywania Problemów Alkoholowych i Przeciwdziałania Narkomanii na rok 2020;
85.	XI/110/2019	30 października 2019 r.	trybu i sposobu powoływania i odwoływania członków Zespołu Interdyscyplinarnego na terenie Gminy Inowrocław oraz szczegółowych warunków jego funkcjonowania;
86.	XI/111/2019	30 października 2019 r.	przekazania do Wojewódzkiego Sądu Administracyjnego w Bydgoszczy skargi Prokuratora Rejonowego w Inowrocławiu na uchwałę Nr VIII/60/2011 Rady Gminy Inowrocław z dnia 30 czerwca 2011 r. w sprawie trybu i sposobu powoływania i odwoływania członków zespołu interdyscyplinarnego oraz szczegółowych warunków jego funkcjonowania;
87.	XII/112/2019	27 listopada 2019 r.	zmieniająca uchwałę w sprawie uchwalenia budżetu Gminy Inowrocław na rok 2019;
88.	XII/113/2019	27 listopada 2019 r.	pozbawienia statusu pomnika przyrody;
89.	XII/114/2019	27 listopada 2019 r.	ustalenia szczegółowych zasad ponoszenia odpłatności za pobyt w ośrodkach wsparcia udzielających schronienia w schronisku dla osób bezdomnych lub w schronisku dla osób

			bezdolnych z usługami opiekuńczymi, udzielających schronienia osobom bezdomnym z terenu Gminy Inowrocław;
90.	XII/115/2019	27 listopada 2019 r.	uchwalenia Programu współpracy Gminy Inowrocław z organizacjami pozarządowymi oraz podmiotami wymienionymi w art. 3 ust. 3 ustawy z dnia 24 kwietnia 2003 r. o działalności pożytku publicznego i o wolontariacie na 2020 rok;
91.	XII/116/2019	27 listopada 2019 r.	przyjęcia do realizacji wniosku o dofinansowanie projektu pt. „Ja chcę! Ja wiem! Ja mogę!” złożonego w ramach Poddziałania 10.2.2. Kształcenie ogólne Regionalnego Programu Operacyjnego Województwa Kujawsko-Pomorskiego na lata 2014-2020;
92.	XII/117/2019	27 listopada 2019 r.	określenia średniej ceny jednostki paliwa w Gminie Inowrocław w roku szkolnym 2019/2020;
93.	XIII/118/2019	30 grudnia 2019 r.	uchwalenia planu pracy Rady Gminy Inowrocław na rok 2020;
94.	XIII/119/2019	30 grudnia 2019 r.	zatwierdzenia planu pracy i kontroli Komisji Rewizyjnej;
95.	XIII/120/2019	30 grudnia 2019 r.	zasad i trybu postępowania, udzielania i rozliczania dotacji na prace konserwatorskie, restauratorskie i roboty budowlane przy zabytkach wpisanych do rejestru zabytków lub znajdujących się w gminnej ewidencji zabytków, niestanowiących własności Gminy Inowrocław;
96.	XIII/121/2019	30 grudnia 2019 r.	wyrażenia zgody na odpłatne nabycie nieruchomości położonej w miejscowości Miechowice;
97.	XIII/122/2019	30 grudnia 2019 r.	zmieniająca uchwałę w sprawie ustalenia wysokości stawek opłat za zajęcie pasa drogowego dróg gminnych na terenie gminy Inowrocław;
98.	XIII/123/2019	30 grudnia 2019 r.	przyjęcia Programu Rewitalizacji dla Gminy Inowrocław na lata 2019-2023;
99.	XIII/124/2019	30 grudnia 2019 r.	zmieniająca uchwałę w sprawie uchwalenia budżetu Gminy Inowrocław na rok 2019;
100.	XIII/125/2019	30 grudnia 2019 r.	zmieniająca uchwałę w sprawie uchwalenia Wieloletniej Prognozy Finansowej Gminy

			Inowrocław na lata 2019-2026;
101.	XIII/126/2019	30 grudnia 2019 r.	uchwalenia budżetu Gminy Inowrocław na rok 2020;
102.	XIII/127/2019	30 grudnia 2019 r.	uchwalenia Wieloletniej Prognozy Finansowej Gminy Inowrocław na lata 2020-2028;

5. Sytuacja demograficzna na terenie Gminy Inowrocław w 2019 r.

Na koniec 2019 r. Gminę Inowrocław zamieszkiwało 11.735 mieszkańców.

Liczba ludności z podziałem na płeć i grupy ekonomiczne na terenie Gminy Inowrocław

Wyszczególnienie		Jednostka miary	2019
Ludność w wieku przedprodukcyjnym	Ogółem	Osoba	2.297
	Mężczyźni		1.165
	Kobiety		1.132
Ludność w wieku produkcyjnym	Ogółem		7.257
	Mężczyźni		3.864
	Kobiety		3.393
Ludność w wieku poprodukcyjnym	Ogółem		2.181
	Mężczyźni		757
	Kobiety		1.424
Razem	Ogółem		11.735
	Mężczyźni	5.786	
	Kobiety	5.949	

Przyrost naturalny w Gminie Inowrocław

Wyszczególnienie	Jednostka miary	2019
Urodzenia żywe	Osoba	114
Zgony ogółem		116
Przyrost naturalny		-2

Statystyka ludności w Gminie Inowrocław

Wyszczególnienie	Jednostka miary	2019
Zameldowania	Osoba	440
Wymeldowania		87

Struktura wiekowa mieszkańców Gminy Inowrocław w 2019r.

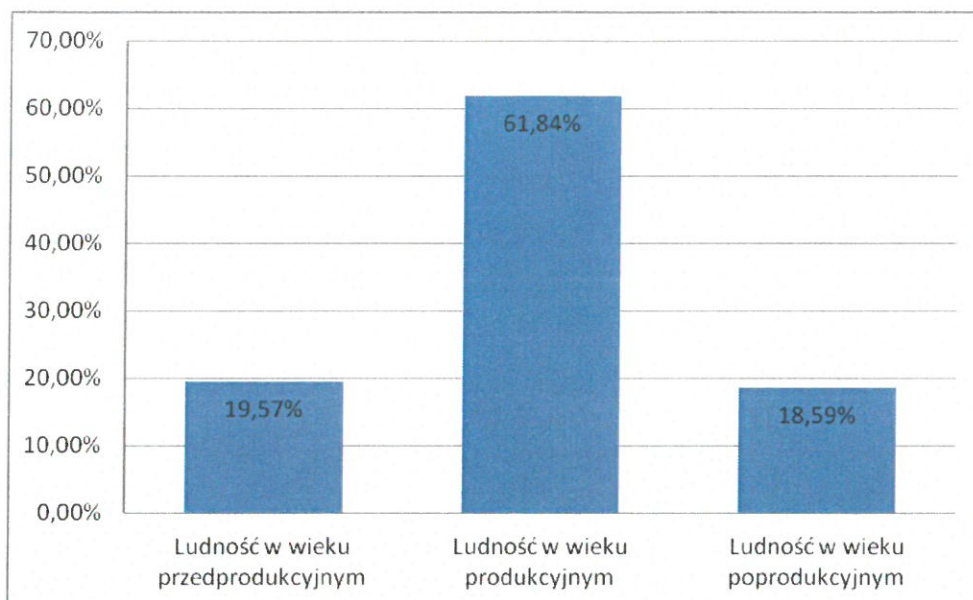

Ludność Gminy Inowrocław 2019r. w podziale na płeć

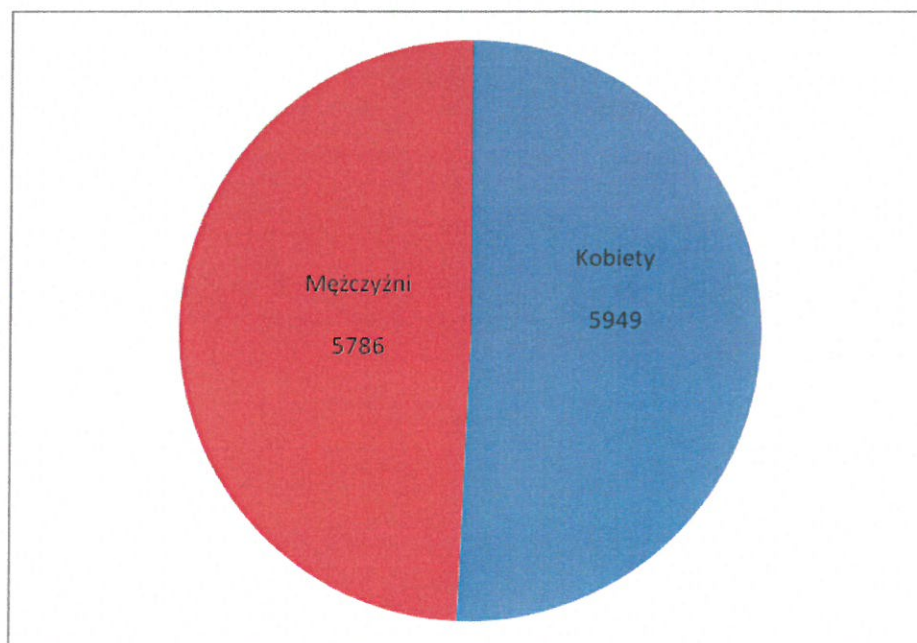

Minimalną przewagę wśród mieszkańców stanowią kobiety – w 2019r. udział kobiet wyniósł 50,69% ogółu ludności Gminy.

6. Sytuacja społeczna i poziom bezpieczeństwa publicznego na terenie Gminy Inowrocław w 2019 r.

Gminny Ośrodek Pomocy Społecznej w Inowrocławiu

Zadania z zakresu pomocy społecznej na terenie Gminy Inowrocław realizuje Gminny Ośrodek Pomocy Społecznej w Inowrocławiu. W 2019 r. kadra ośrodka pomocy społecznej liczyła 16 osób w tym: kadra kierownicza 1 osoba, pracownicy socjalni 6 osób, pozostali pracownicy 9 osób.

W ramach zasobów instytucjonalnych pomocy i wsparcia funkcjonuje Środowiskowy Dom Samopomocy (15 miejsc), Dzienny Dom Pomocy (17 miejsc), Centrum Integracji Społecznej.

Świadczenia na podstawie wydanych decyzji przyznano 378 osobom.

Liczba osób korzystających ze świadczeń na podstawie wydanych decyzji na terenie Gminy Inowrocław w latach 2017-2019

Wyszczególnienie	Jednostka miary	2017	2018	2019
Ogółem	Osoba	504	431	378

Źródło: Ocena zasobów pomocy społecznej w Gminie Inowrocław za rok 2019

Najwięcej osób objętych wsparciem stanowiła ludność w wieku produkcyjnym.

Liczba osób korzystających z pomocy społecznej w podziale na wiek i płeć wg liczby wypłaconych świadczeń w 2019 r.

Wyszczególnienie	Jednostka miary	Ludność w wieku przedprodukcyjnym	Ludność w wieku produkcyjnym	Ludność w wieku poprodukcyjnym
Ogółem	Osoba	222	325	87
Kobiety		105	169	43
Mężczyźni		117	156	44

Źródło: Ocena zasobów pomocy społecznej w Gminie Inowrocław za rok 2019

Z pomocy społecznej w 2019 r. skorzystało 266 rodzin, tj. o 63 mniej niż w roku poprzednim i 70 mniej niż w 2017 r.

Liczba rodzin i liczba osób w rodzinach korzystających z pomocy społecznej

Wyszczególnienie	2017	2018	2019
Liczba rodzin	336	329	266
Liczba osób w rodzinach	923	828	633

Źródło: Ocena zasobów pomocy społecznej w Gminie Inowrocław za rok 2019

Więcej osób korzystało ze świadczeń pieniężnych – w 2019 r. było to 240 osób, natomiast ze świadczeń niepieniężnych skorzystało w 2019 r. 152 osób.

Liczba osób korzystających ze świadczeń pieniężnych i niepieniężnych

Wyszczególnienie	Jednostka miary	2017	2018	2019
Świadczenia niepieniężne	Osoba	203	170	152
Świadczenia pieniężne		316	275	240

Źródło: Ocena zasobów pomocy społecznej w Gminie Inowrocław za rok 2019

Od 2017 r. obserwuje się stały spadek liczby osób korzystających ze świadczeń pieniężnych. W 2019 r. łączna kwota wyniosła 874 113,23 zł.

Kwota świadczeń pieniężnych

Wyszczególnienie	2017	2018	2019
Świadczenia pieniężne [zł]	1 090 030,01	883 830,52	874 113,23

Źródło: Ocena zasobów pomocy społecznej w Gminie Inowrocław za rok 2019

Najwięcej rodzin w 2019 r. korzystało z pomocy społecznej z powodu ubóstwa – 163 rodziny oraz bezrobocia – 135 rodzin, następnie z powodu niepełnosprawności – 90 rodzin, a także długotrwałej lub ciężkiej choroby – 65 rodzin. Szczegółowe dane zaprezentowano w tabeli poniżej.

Powody udzielenia pomocy i wsparcia

Powód wsparcia	liczba rodzin ogółem w 2019 r.
ubóstwo	163
bezrobocie	135
niepełnosprawność	90
długotrwała lub ciężka choroba	65
potrzeba ochrony macierzyństwa	39
bezradność w sprawach opiekuńczo-wychowawczych i prowadzenia gospodarstwa domowego - ogółem	44
bezradność w sprawach opiekuńczo-wychowawczych i prowadzenia gospodarstwa domowego – ogółem – w tym rodziny niepełne	36
potrzeba ochrony macierzyństwa, w tym wielodzietność	21
alkoholizm	9
bezdomyłość	6
bezradność w sprawach opiekuńczo-wychowawczych i prowadzenia gospodarstwa domowego – ogółem – w tym rodziny wielodzietne	5
przemoc w rodzinie	1
narkomania	2
trudności w przystosowaniu się do życia po zwolnieniu z zakładu karnego	0
zdarzenie losowe	3

Źródło: Ocena zasobów pomocy społecznej w Gminie Inowrocław za rok 2019

W 2019 r. zwiększyła się liczba rodzin korzystających ze świadczenia wychowawczego 500+.

Świadczenia 500+ przyznane na pierwsze dziecko

Wyszczególnienie	2019
Liczba rodzin pobierających świadczenia	1078

Źródło: Ocena zasobów pomocy społecznej w Gminie Inowrocław za rok 2019

W 2019 r. wypłacono 1541 świadczeń Dobry start 300+ na kwotę 462 300,00 zł.

W zakresie działania pracy asystenta rodziny w rodzinach przeżywających problemy wychowawcze wsparciem asystenta rodziny w 2019 r. objęto 15 rodzin w celu przezwyciężenia trudności opiekuńczo-wychowawczych nad małoletnimi.

W trybie zamówień publicznych zlecono organizacji pozarządowej Stowarzyszeniu Wzajemnej Pomocy „Flandria” w Inowrocławiu realizację specjalistycznych usług opiekuńczych.

Na podstawie prawidłowej diagnozy i właściwego rozeznania potrzeb środowisk Gminny Ośrodek Pomocy Społecznej w Inowrocławiu zorganizował dla 16 osób starszych i niepełnosprawnych pomoc w formie usług opiekuńczych w zaspokojeniu codziennych potrzeb życiowych i dla 11 osób specjalistyczne usługi opiekuńczych dla dorosłych i dzieci z zaburzeniami psychicznymi w tym 5 osób dorosłych i 6 dzieci.

Gminny Ośrodek Pomocy Społecznej w Inowrocławiu w roku 2018 i 2019 realizował Projekt „Pogodna jesień życia w mieście i gminie Inowrocław” w ramach części Regionalnego Programu Operacyjnego Województwa Kujawsko Pomorskiego na lata 2014-2020 Oś Priorytetowa 9: Solidarne Społeczeństwo, Działanie 9.3 Rozwój usług zdrowotnych i społecznych, Poddziałanie 9.3.2 Rozwój usług społecznych, współfinansowanej z Europejskiego Funduszu Społecznego na podstawie umowy o partnerstwie zawartej 16.08.2017 roku między Fundacją Ekspert-Kujawy w Inowrocławiu a Gminą Inowrocław-Gminnym Ośrodkiem Pomocy Społecznej w Inowrocławiu.

Zgodnie z umową Gmina Inowrocław – Gminny Ośrodek Pomocy Społecznej w Inowrocławiu była odpowiedzialna za realizację Zadania nr 5 Wsparcie opiekunów faktycznych osób niesamodzielnych Zadanie JST z terenu Gminy Inowrocław. Zadanie polega na podnoszeniu kompetencji opiekunów faktycznych w formie kształcenia.

W pierwszym i drugim etapie realizacji zadania zrekrutowano po 10 uczestników szkoleń teoretyczno-praktycznych, faktycznych opiekunów osób niepełnosprawnych. Następnie dokonano wyboru Sali szkoleniowej w Medyczno-Społecznym Centrum Kształcenia Zawodowego I Ustawicznego w Inowrocławiu, z odpowiednim wyposażeniem w stoliki, ławki, krzesła, stół wykładowy, internet, rzutnik, ekran, fantom, łóżko rehabilitacyjne z pościelą, ciśnieniomierz, glukometr itp. niezbędne w szkoleniu opiekunów faktycznych osób niepełnosprawnych. W kolejnym etapie realizacji projektu dokonano wyboru specjalistów prowadzących szkolenia w dziedzinie ratownictwa medycznego, opieki pielęgniarskiej, psychologii, dietetyki, rehabilitacji.

Zrealizowana tematyka i ilość godzin szkolenia.

1. Pierwsza pomoc przedmedyczna.
2. Rola opiekuna faktycznego i jego bezpieczeństwo w wykonywaniu czynności przy osobie niesamodzielnej.
3. Podstawowe potrzeby bio-psycho-społeczne osób niesamodzielnych.
4. Pielęgnacja osób niesamodzielnych.
5. Profilaktyka przeciwoleżynowa.
6. Podstawowe wiadomości dotyczące diety w wieku starszym. Sposoby podawania posiłków.
7. Organizacja czasu wolnego osoby niesamodzielnej.

Szkolenia trwały w 2018 r. i w 2019 r. w wymiarze 40 godzin dla każdej grupy i ukończyli je wszyscy uczestnicy.

Od 2018 r. Gminny Ośrodek Pomocy Społecznej w Inowrocławiu, realizuje projekt „Utworzenie i funkcjonowanie Środowiskowego Domu Samopomocy w Żalinowie” Nr RPKP. 09.03.02-04-0047/2017 współfinansowanego z Europejskiego Funduszu Społecznego, Osi

Priorytetowej 9. Solidarne społeczeństwo Poddziałanie 9.3.2 Rozwój usług społecznych Regionalnego Programu Operacyjnego Województwa Kujawsko-Pomorskiego na lata 2014-2020.

Wartość projektu wynosi 1 106 085,60 zł, z czego dofinansowanie wynosi 1.017.598,75 zł, natomiast wkład własny wynosi 88.486,85 zł. Projekt realizowany jest od 04.05.2018 r. do 30.04.2020 r.

Głównym celem Projektu jest poprawa dostępu do usług dla 15 osób zagrożonych ubóstwem lub wykluczeniem społecznym, chorych psychicznie, niepełnosprawnych intelektualnie, wykazujących przewlekłe zaburzenia czynności psychiczne pozwalające na zaspokojenie podstawowych potrzeb życiowych, poprawę funkcjonowania zmierzającą do usamodzielnienia, zapobiegania izolacji społecznej i umożliwiającej integrację ze środowiskiem lokalnym na terenie Gminy Inowrocław do 2019 r.

Grupę docelową stanowi 15 osób w wieku od 18 lat do 65 lat zagrożonych ubóstwem lub wykluczeniem społecznym przewlekłe chorych psychicznie, upośledzonych umysłowo oraz wykazujących inne zaburzenia czynności psychiczne, zamieszkujących na terenie Gminy Inowrocław.

W ramach projektu utworzono i wyposażono pracownie: Pracownia plastyczno-rękodzielnicza, Pracownia plastyczno-rękodzielnicza, Pracownia ogrodniczo-techniczna, Pracownia ogrodniczo-techniczna, Pracownia kulinarno-gospodarstwa domowego, Pracownia aktywizacji ruchowej.

Prowadzenie Środowiskowego Domu Samopomocy w Żalinowie zostało przekazane Spółdzielni Socjalnej WIGOR w ramach ogłoszonego konkursu dla organizacji pozarządowych.

W 2019 r. Gminny Ośrodek Pomocy Społecznej w Inowrocławiu realizował projekt „Czas na zmianę” współfinansowany przez Unię Europejską w Ramach Europejskiego Funduszu Społecznego, Osi priorytetowej 11 Rozwój Lokalny Kierowany przez Społeczność, Działania 7.1.1 Włączenie społeczne na obszarach objętych LSR, Regionalnego Programu Operacyjnego Województwa Kujawsko – Pomorskiego

Wartość projektu wynosiła 103.091,50 zł, z czego dofinansowanie wynosi 97.871,50 zł, natomiast wkład własny wynosi 5.220,00 zł.

Projekt był realizowany od 01.04.2019r. do 31.12.2019r.

Głównym celem Projektu jest aktywizacja społeczno – zawodowa osób bezrobotnych z terenu Gminy Inowrocław.

Projekt skierowany jest zarówno do kobiet jak i mężczyzn, którzy są:

- osobami bezrobotnymi
- w wieku aktywności zawodowej
- mieszkańcami Gminy Inowrocław
- korzystają ze świadczeń Gminnego Ośrodka Pomocy Społecznej w Inowrocławiu.

Uczestnicy brali udział w warsztatach: doradztwa zawodowego i indywidualnego doradztwa zawodowego, na którym utworzone zostały IPD, warsztaty aktywizacji społecznej, konsultacje psychologiczne, indywidualny trening autoprezentacji oraz pośrednictwo pracy, ponadto w ramach Projektu odbyły się szkolenia zawodowe: dla kobiet Sprzedawca – magazynier z obsługą kasy fiskalnej i programu magazynowego, dla mężczyzn Spawacz metodą MAG 135

Centrum Integracji Społecznej w Łojewie

Centrum Integracji Społecznej w Łojewie zostało utworzone uchwałą nr XX/151/2012 Rady Gminy Inowrocław z dnia 12 września 2012 r. w sprawie utworzenia samorządowego zakładu

budżetowego pod nazwą Centrum Integracji Społecznej w Łojewie. Niniejszą uchwałą nadany został status Centrum Integracji Społecznej w Łojewie.

24.10.2012 r. decyzją Wojewody Kujawsko-Pomorskiego przyznano status centrum integracji społecznej, prowadzonemu przez Gminę Inowrocław „Centrum Integracji Społecznej w Łojewie” od dnia 01.01.2013 r. na okres pięciu lat.

1.01.2013 r. działalność rozpoczęło Centrum Integracji Społecznej w Łojewie, które zostało utworzone i działa w oparciu o Ustawę o zatrudnieniu socjalnym z 13.06.2003 r.

Decyzją Wojewody Kujawsko-Pomorskiego z dnia 30.11.2017 r. przedłużono status Centrum Integracji Społecznej w Łojewie na okres 5 lat, tj. od dnia 1.01.2018 r. do dnia 31.12.2022 r.

Centrum Integracji Społecznej w Łojewie zgodnie z art. 3 ustawy jest jednostką realizującą reintegrację zawodową i społeczną przez następujące działania:

- kształcenie umiejętności pozwalających na pełnienie ról społecznych i osiągnięcie pozycji społecznych dostępnych osobom niepodlegającym wykluczeniu społecznemu;
- nabywanie umiejętności zawodowych oraz przyuczenie do zawodu, przekwalifikowanie lub podwyższanie kwalifikacji zawodowych;
- naukę planowania życia i zaspokajania potrzeb własnym staraniem, zwłaszcza przez możliwość osiągnięcia własnych dochodów przez zatrudnienie lub działalność gospodarczą;
- uczenie umiejętności racjonalnego gospodarowania posiadanymi środkami pieniężnymi.

Przedmiotem działania Centrum jest organizowanie reintegracji zawodowej i społecznej osób zagrożonych wykluczeniem społecznym oraz realizacja zatrudnienia socjalnego.

Centrum może prowadzić działalność wytwórczą, usługową i handlową, zgodnie z ustawą o zatrudnieniu socjalnym. Działalność wytwórcza, handlowa i usługowa świadczona przez Centrum nie stanowi działalności gospodarczej w rozumieniu przepisów o działalności gospodarczej i może być prowadzona jako statutowa działalność odpłatna pożytku publicznego w rozumieniu przepisów o działalności pożytku publicznego i wolontariacie.

Działalność Centrum w 2019 r. obejmowała:

- sprzątanie i utrzymanie czystości na terenie gminy;
- przygotowywanie i dostarczanie posiłków do Przedszkola Samorządowego Gminy Inowrocław Akademia Przedszkolaka;
- przygotowywanie i dostarczanie posiłków do szkół z terenu gminy;
- przygotowywanie i dostarczanie posiłków do Dniennego Domu Senior+ w Żalinowie;
- przygotowywanie i dostarczanie posiłków do Środowiskowego Domu Samopomocy w Żalinowie;
- obsługa usługi turystycznej pn. Przystanek Łojewo;
- organizowanie wizyt studyjnych;
- przygotowywanie imprez, spotkań okolicznościowych w sali w Łojewie dla klientów indywidualnych i instytucjonalnych;

- przygotowywanie cateringu dla klientów indywidualnych i firm zewnętrznych;
- pranie, prasowanie, szycie.

Centrum Integracji Społecznej może wykonywać zadania gminy wymienione w art.14 ustawy o finansach publicznych w zakresie niezastrzeżonym dla innych jednostek Gminy.

Dla zapewnienia prawidłowej realizacji zadań statutowych Centrum współpracuje z komórkami organizacyjnymi Urzędu Gminy Inowrocław, organizacjami pozarządowymi, podmiotami gospodarczymi oraz z innymi podmiotami realizującymi zadania z zakresu aktywizacji i reintegracji zawodowej i społecznej osób dorosłych, pomocy społecznej oraz zatrudnienia.

Uczestnikami Centrum mogą być osoby, które podlegają wykluczeniu społecznemu i ze względu na swoją sytuację życiową nie są w stanie własnym staraniem zaspokoić swoich podstawowych potrzeb życiowych i znajdują się w sytuacji powodującej ubóstwo oraz uniemożliwiającej lub ograniczającej uczestnictwo w życiu zawodowym, społecznym i rodzinnym.

Uczestnictwo w programie Centrum jest bezpłatne. Uczestnik jest zobowiązany przebywać na zajęciach przeprowadzanych przez Centrum Integracji Społecznej w godzinach ustalonych w harmonogramie. Dzienny czas zajęć nie może być krótszy niż 6 godzin.

Świadczenie integracyjne dla uczestników Centrum:

- jest świadczeniem pieniężnym wypłacanym uczestnikowi Centrum Integracji Społecznej w ramach indywidualnego programu zatrudnienia socjalnego;
- w okresie próbnym stanowi 50% zasiłku dla bezrobotnych, natomiast w pozostałym okresie realizacji Programu świadczenie integracyjne stanowi 100% zasiłku dla bezrobotnych, od świadczenia integracyjnego potrącany jest podatek dochodowy od osób fizycznych.
- jest wypłacane przez Centrum w okresach miesięcznych z dołu, ostatniego dnia miesiąca, za który świadczenie integracyjne przysługuje.
- wypłaty świadczenia integracyjnego dokonuje się w oparciu o wniosek złożony przez uczestnika Centrum na konto wskazane przez uczestnika.

W okresie uczestnictwa w zajęciach, Dyrektor Centrum może przyznać uczestnikowi motywacyjną premię integracyjną, biorąc pod uwagę aktywną postawę i postępy w reintegracji społecznej i zawodowej.

Motywacyjna premia integracyjna jest przyznawana na wniosek instruktora reintegracji zawodowej i po jego pozytywnym zaopiniowaniu przez pracowników reintegracji społecznej. Motywacyjna premia integracyjna wypłacana jest uczestnikowi w dacie wypłaty świadczenia integracyjnego przysługującego mu za dany miesiąc. Wypłata premii następuje na rachunek bankowy wskazany przez uczestnika. Premia ta nie może przekroczyć 50% świadczenia integracyjnego.

W ramach reintegracji społecznej w 2019 r. zajęcia odbywały się w 2 razy w miesiącu (poniedziałki):

- trening interpersonalny z psychologiem (4 godz./m-c),
- trening gospodarowania własnymi środkami z pracownikiem socjalnym wg potrzeb – indywidualnie;

- doradztwo zawodowe wg potrzeb – indywidualnie.

W ramach reintegracji zawodowej:

- warsztat ogólnousługowy, od poniedziałku do piątku, od 7.30 do 13.30, zlecenie z Gminy Inowrocław
- warsztat gastronomiczno-cateringowy, od poniedziałku do soboty, od 6.00 do 16.00, realizacja zamówień indywidualnych, obsługa imprez, organizacja uroczystości okolicznościowych w sali w Łojewie, przygotowywanie posiłków dla przedszkolaków, uczniów, seniorów i podopiecznych ŚDS.

Uczestnicy Centrum Integracji Społecznej w Łojewie na dzień 31.12.2019:

Liczba osób skierowanych do CIS przez GOPS w Inowrocławiu-	23
Liczba uczestników (stan na 31.12.2019)	- 17
Liczba osób, które rozpoczęły zajęcia w 2019 r.	22
Liczba osób, które uczestniczyły w zajęciach w 2019 r.	35
Liczba osób, które zakończyły zajęcia w 2019 r.	18

Bezpieczeństwo

W 2019 r. na terenie gminy Inowrocław doszło do 1 wypadku komunikacyjnego.

W Gminie Inowrocław funkcjonują cztery jednostki Ochotniczej Straży Pożarnej. W sumie zrzeszają 102 członków w tym 67 czynnych mogących brać udział w akcjach ratowniczo – gaśniczych.

Jednostka OSP w Jacewie liczy 35 strażaków w tym 17 czynnych. Działa w Krajowym Systemie Ratowniczo – Gaśniczym. Jest wyposażona w trzy pojazdy ratowniczo- gaśnicze oraz niezbędny sprzęt gaśniczy, ratowniczy i ochrony osobistej. Strażacy z Jacewa w roku 2019 wzięli udział w 45 akcjach ratowniczych w tym gasili 26 pożarów.

Jednostka OSP w Jaksicach liczy 22 członków w tym 13 czynnych. OSP Jaksice funkcjonuje w KSRG. Strażacy są wyposażeni w jeden samochód ratowniczo – gaśniczy oraz niezbędny sprzęt gaśniczy, ratowniczy i ochrony osobistej. W roku 2019 dla jednostki zakupiono nowy samochód ratowniczo – gaśniczy oraz rozpoczęto modernizację oraz rozbudowę remizy. Strażacy z Jaksic w roku 2019 uczestniczyli w 30 akcjach. Brali udział w gaszeniu 18 pożarów.

Jednostka OSP w Gnojnie skupia w swoich szeregach 19 strażaków w tym 11 czynnych. Przy jednostce działa Młodzieżowa Drużyna Pożarnicza w 11 osobowym składzie. Na wyposażeniu jednostki jest jeden samochód ratowniczo – gaśniczy oraz niezbędny sprzęt ratowniczy, pożarniczy oraz ochrony osobistej. W roku 2019 jednostka brała udział w gaszeniu 2 pożarów.

Jednostka OSP „Ognik” Piotrkowice liczy 26 członków w tym 18 czynnych. Jednostka posiada jeden samochód ratowniczo – gaśniczy oraz niezbędne wyposażenie ratownicze, pożarnicze i

ochrony osobistej. W roku 2019 strażacy z Piotrkowic nie uczestniczyli w żadnej akcji bojowej, przeprowadzali głównie szkolenie. W roku 2020 do Piotrkowic zostanie przekazany samochód ratowniczo-gaśniczy z OSP Jaksice.

Wszystkie jednostki OSP stacjonują w remizach które znajdują się w dobrym stanie.

W roku 2019 Gmina Inowrocław na utrzymanie OSP przeznaczyła 216 993,26 zł. Na zakupy inwestycyjne 429 660,00zł (zakup samochodu pożarniczego).

7. Oświata

W Gminie Inowrocław w 2019 r. funkcjonowało 6 szkół podstawowych, w tym jedna prowadząca do 31 sierpnia 2019 r. oddziały gimnazjalne, do których uczęszczało w roku szkolnym 2018/2019 – 752 uczniów, w roku szkolnym 2019/2020 – 652 uczniów, oraz 1 przedszkole zlokalizowane w sześciu miejscowościach: Góra, Jaksice, Orłowo, Sławęcinek, Tupadły, Turzany, do którego średnio uczęszczało w roku szkolnym 2018/2019 - 242 dzieci, a w 2019/2020 – 239 dzieci.

SZKOŁY PODSTAWOWE PROWADZONE PRZEZ GMINĘ INOWROCLĄW

1. Szkoła Podstawowa im. Polskich Olimpijczyków w Górze.
2. Szkoła Podstawowa im. Władysława Broniewskiego w Jaksicach.
3. Szkoła Podstawowa im. Księdza Kardynała Stefana Wyszyńskiego w Orłowie.
4. Szkoła Podstawowa z Oddziałami Integracyjnymi im. Mikołaja Kopernika w Sławęcinku.
5. Szkoła Podstawowa im. Rodu Piastów w Tupadłach.
6. Szkoła Podstawowa im. Orła Białego w Turzanach.

ORAZ

Przedszkole Samorządowe Gminy Inowrocław Akademia Przedszkolaka w Jaksicach.

Liczba uczniów, oddziałów i pracowników w roku szkolnym 2018/2019 – stan na 1.04.2019 r.

Lp.	szkoła	Liczba uczniów	Liczba oddziałów	Liczba nauczyciel	Liczba pracowników niepedagogicznych
1	SP w Górze	111	8	15	7
2	SP w Jaksicach	149	10	23	8
3	SP w Orłowie	126	8	21	5
4	SP w Sławęcinku	53 +86*	6+4*	27	7
5	SP w Tupadłach	121	9	20	5
6	SP w Turzanach	110	8	20	6

7	Przedszkole	256	13	33	18
---	-------------	-----	----	----	----

* 86 uczniowie oddziałów gimnazjalnych, 4 oddziały gimnazjalne

Liczba uczniów, oddziałów i pracowników w roku szkolnym 2019/2020 – stan na 30.09.2019 r.

Lp.	szkoła	Liczba uczniów	Liczba oddziałów	Liczba nauczycieli	Liczba pracowników niepedagogicznych
1	SP w Górze	102	8	15	7
2	SP w Jaksicach	142	10	21	6
3	SP w Orłowie	115	8	25	5
4	SP w Sławęcinku	56	6	18	7
5	SP w Tupadłach	118	9	19	5
6	SP w Turzanach	119	8	19	5
7	Przedszkole	236	13	31	19

W przedszkolu i w szkołach zatrudnionych było 148 nauczycieli na 117,73 etatach, w tym 8 stażystów na 5,03 etatu, 20 kontraktowych na 15,67 etatu, 30 mianowanych na 25,07 etatu i 90 nauczycieli dyplomowanych na 68,95 etatu, 9 pracowników administracji, w tym 2 pracowników na zastępstwo, na 7 etatach oraz 47 pracowników pomocniczych i obsługi zatrudnionych na 46,01 etatach.

Na doksztalcenie i doskonalenie nauczycieli w 2019 r. wydatkowano 50 501,00 zł.

Środki wydatkowano zgodnie z zarządzeniem Nr 38/2019 Wójta Gminy Inowrocław z dnia 8 lutego 2019 r. w sprawie ustalenia na 2019 r. planu dofinansowania form doskonalenia zawodowego, maksymalnej wysokości dofinansowania opłat pobieranych przez szkoły wyższe i zakłady kształcenia nauczycieli oraz specjalności i form kształcenia, na które dofinansowanie jest przyznawane.

W roku szkolnym 2018/2019 – 11 uczniów, a w roku szkolnym 2019/2020 – 8 uczniów korzysta z nauczania indywidualnego. W roku szkolnym 2018/2019 – 19 dzieci, a w roku szkolnym 2019/2020 – 11 dzieci korzysta z wczesnego wspomagania rozwoju.

Na realizację zadań wymagających stosowania specjalnej organizacji nauki i metod pracy dla dzieci w przedszkolach, szkołach podstawowych i klasach dotychczasowego gimnazjum (nauczanie indywidualne, pomoc psychologiczno – pedagogiczna, zajęcia specjalistyczne) w 2019 wydatkowano łącznie – 628 796,38 zł.

Uczniowie dojeżdżali do szkół komunikacją gminną na podstawie ważnej legitymacji szkolnej, 13 uczniów niepełnosprawnych do szkół dowozili rodzice, a gmina zwracała koszty dowozu – w 2019 r. wydatkowano na ten cel – 20 934,24 zł.

W 2019 r. 154 uczniów z 84 rodzin otrzymało stypendia o charakterze socjalnym, na ten cel wydatkowano 170 152,80 zł. Uczniowie otrzymali również pomoc materialną o charakterze motywacyjnym. W 2019 r. wypłacono 188 stypendiów szkolnych za wyniki w nauce oraz 81 stypendiów za osiągnięcia sportowe – na ten cel wydatkowano 27 660,00 zł.

Wójt Gminy Inowrocław ufundował dla 2 studentów I roku stacjonarnych studiów wyższych, mieszkańców Gminy Inowrocław i jednocześnie absolwentów gminnego gimnazjum 2 stypendia w wysokości 600,00 zł i 400,00 zł – wydatkowano 9 000,00 zł.

W przedszkolu oraz w szkołach podstawowych prowadzona jest nauka języków obcych. W przedszkolu wszystkie dzieci uczą się języka angielskiego. W szkołach podstawowych wszyscy uczniowie uczą się jako podstawowego języka obcego – języka angielskiego, jako drugi język obcy szkoły wybrały język niemiecki (Jaksice, Orłowo, Sławęcinek, Tupadły, Turzany) i język rosyjski (Góra), w klasach gimnazjalnych dodatkowo prowadzona była nauka języka hiszpańskiego.

Przedszkole Samorządowe Gminy Inowrocław realizuje szereg zadań i projektów, które wzbogacają ofertę edukacyjną przedszkola, rozwijają zainteresowania oraz uzdolnienie dzieci. W 2019 r. przedszkole uczestniczyło w 23 projektach ogólnopolskich, 4 projektach organizowanych przez inne podmioty oraz w 17 projektach własnych, dzieci brały udział w 14 konkursach organizowanych przez przedszkole oraz w 27 konkursach zewnętrznych.

W 2019 r. średniomiesięcznie 107 dzieci w wieku przedszkolnym uczęszczało do publicznych przedszkoli i oddziałów przedszkolnych przy szkołach podstawowych oraz do przedszkoli niepublicznych zlokalizowanych na terenie innych gmin. Z tego tytułu Gmina poniosła wydatki w wysokości 805 796,90 zł, natomiast do Przedszkola Samorządowego Gminy Inowrocław uczęszczało średniomiesięcznie 39 dzieci z innych gmin. Z tego tytułu do budżetu gminy wpłynęło 330 902,95 zł.

Uczniowie szkół podstawowych biorą udział w licznych konkursach o zasięgu gminnym, powiatowym, wojewódzkim i ogólnopolskim. Szkoły realizują projekty i programy poszerzające obowiązkową ofertę edukacyjną. Ponadto zgodnie z wymogami prawa, we wszystkich szkołach realizowane są programy profilaktyczno-wychowawcze i liczne przedsięwzięcia edukacyjne oraz wychowawcze. Uczniowie biorą udział w wielu akcjach charytatywnych, które wzbogacają proces dydaktyczno-wychowawczy.

W ramach Osi priorytetowej 10. Innowacyjna edukacja, Działanie 10.2 Kształcenie ogólne i zawodowe, Poddziałanie 10.2.1 Wychowanie przedszkolne z Regionalnego Programu Operacyjnego Województwa Kujawsko – Pomorskiego na lata 2014-2020, oraz Poddziałanie 10.2.2 Kształcenie ogólne Regionalnego Programu Operacyjnego Województwa Kujawsko – Pomorskiego na lata 2014-2020, w przedszkolu realizowany był projekt „Rozwój przedszkola szansą na dobry start małego dziecka – oddział Góra”, a w szkołach Górze, Jaksicach, Orłowie i w Turzanach realizowany był projekt „Naukowa przygoda”.

Ponadto w 2019 r. szkoły realizowały niżej wymienione projekty:

- Aktywna Tablica (Góra, Jaksice, Orłowo, Sławęcinek). Gmina pozyskała na ten cel dotację z budżetu państwa w wysokości 56 000,00 zł, wkład własny wyniósł 14 000,00 zł.
- Umiejętności pływackie (Góra, Orłowo, Tupadły, Turzany). Program skierowany jest do dzieci z klas I-III. Program finansuje Kujawsko – Pomorski Związek Pływacki z Torunia, jako wkład własny Gmina ponosi koszty dowozu dzieci na pływalnię.
- Naukowy Program Rozwoju Czytelności (Sławęcinek) – gmina pozyskała dotację w wysokości 4 000,00 zł, wkład własny w wysokości 1 000,00 zł
- Rozwijanie kompetencji kluczowych uczniów – szkolenia i doradztwo dla JST w województwie kujawsko-pomorskim (Tupadły, Turzany).
- Leczenie uzdrowiskowe w Ciechocinku – profilaktyka – w 2019 r. 34 uczniów ze szkół prowadzonych przez gminę Inowrocław skorzystało z leczenia w Dziecięcym Szpitalu Uzdrawiskowym im. dra Markiewicza w Ciechocinku. Pobyt dzieci w całości sfinansował NFZ w Bydgoszczy, gmina pokryła koszty dowozu i przywozu małych kuracjuszy.

Na realizację zadań oświatowych w 2019 r. w budżecie Gminy Inowrocław w dziale 801 zabezpieczono środki finansowe w wysokości 14 089 033,81 zł., wykonanie wyniosło 13 904 954,41 zł., co stanowi 98,69% wykonania planu. W dziale 854 zabezpieczono środki w wysokości 269 411,00 zł, a wydatkowano 248 342,17 zł, co stanowi 92,18% wykonania planu.

W 2019 r. Gmina otrzymała subwencję oświatową w wysokości – 7 910 093,00 zł.

- finansowy standard A podziału subwencji w zł – 5 568,5657
- wskaźnik korygujący Di – 1,1034257163
- wskaźnik wag dla Gminy Inowrocław – 1,1379009551

W 2019 r. Gmina Inowrocław otrzymała także :

W rozdziale 80101

- ✚ dotację na zakup książek w ramach programu „Narodowy Program Rozwoju Czytelnictwa” – 4 000,00 zł
- ✚ dotację w ramach programu „Aktywna Tablica” – 56 000,00 zł

W rozdziale 80104

- ✚ dotację na wychowanie przedszkolne – 238 987,03 zł

W rozdziale 80149

- ✚ dotację na wychowanie przedszkolne – 2 806,00 zł

W rozdziale 80153

- ✚ dotację na zakup podręczników – 60 318,95 zł

W rozdziale 85415

- ✚ dotację na stypendia szkolne – 136 122,24 zł.

Wydatki jednostek oświatowych poniesione w 2019 r.

Jednostka	okres	wykonanie budżetu	miesięczny koszt 1 ucznia	miesięczny koszt etatu nauczyciela
SP Góra	I-XII	1 597 345,12	1 305,02	8 214,77
SP Jaksice	I-XII	2 068 917,12	1 214,15	7 408,78
SP Orłowo	I-XII	1 563 716,97	1 133,13	6 620,08
SP Sławęcinek	I-VIII*	1 708 163,36	1 503,66	8 956,39
	IX-XII	589 458,03	2 631,51	9 543,10
	I-XII	2 297 621,39	1 694,41	9 100,21
SP Tupadły	I-XII	1 692 784,45	1 195,47	7 940,19
SP Turzany	I-XII	1 577 204,69	1 104,49	7 689,78
Przedszkole	I-XII	2 825 849,76	985,30	8 976,08

Wydatki jednostek oświatowych poniesione w 2019 r.

Szkoły	okres	Wykonanie budżetu	wydatki rzeczowe	wynagrodzenia, pochodne +ZFŚS nauczyciele	wynagrodzenia, pochodne +ZFŚS administracja i obsługa
SP Góra	I-XII	1 597 345,12	164 741,33	1 169 311,17	263 292,62
SP Jaksice	I-XII	2 068 917,12	216 034,79	1 551 683,59	301 198,74
SP Orłowo	I-XII	1 563 716,97	100 800,64	1 239 279,03	223 637,30

SP Sławęcinek	I-VIII*	1 708 163,36	132 935,01	1 370 821,02	204 407,33
	IX-XII	589 458,03	51 057,14	440 316,89	98 084,00
	I-XII	2 297 621,39	183 992,15	1 811 137,91	302 491,33
SP Tupadły	I-XII	1 692 784,45	147 761,22	1 259 835,60	285 187,63
SP Turzany	I-XII	1 577 204,69	158 245,76	1 182 757,74	236 201,19
Przedszkole	I-XII	2 825 849,76	496 808,46	1 647 007,97	682 033,33

*SP Sławęcinek w okresie od I do VIII 2019 r.– szkoła podstawowa prowadziła oddziały gimnazjalne

Szczegółowa informacja o stanie realizacji zadań oświatowych sporządzana jest każdego roku za poprzedni rok szkolny, na podstawie art. 11 ust 7 ustawy z dnia 14 grudnia 2016 r. Prawo oświatowe i przedstawiana organowi stanowiącemu w terminie do 31 października. W informacji zawarte są dane dotyczące wyników egzaminu ósmoklasistów, z uwzględnieniem działań podejmowanych przez szkoły nakierowanych na kształcenie uczniów ze specjalnymi potrzebami edukacyjnymi, oraz nadzoru pedagogicznego sprawowanego przez kuratora oświaty.

8. Kultura i rekreacja

Centrum Dziedzictwa Kujaw Zachodnich w Łojewie

Centrum Dziedzictwa Kujaw Zachodnich w Łojewie to ciekawe miejsce na mapie turystycznej Kujaw Zachodnich. Swoją siedzibę w obiekcie ma Referat Promocji i Kultury Urzędu Gminy Inowrocław.

Istotą działalności Centrum jest promowanie sylwetki Stanisława Przybyszewskiego – literata, czołowego przedstawiciela Młodej Polski, urodzonego w Łojewie, krzewienie kultury Kujaw Zachodnich, umacnianie poczucia tożsamości regionalnej, edukacja kulturalna dzieci i młodzieży, a także integracja środowisk lokalnych oraz promowanie walorów przyrodniczych i turystycznych regionu. W obiekcie znajdują się trzy wyjątkowe sale do zwiedzania: Stanisława Przybyszewskiego, Askaukalis oraz Izba Kujawska z ciekawymi artefaktami.

W obiekcie i na przyległym terenie znajduje się okazała galeria rzeźb z Międzynarodowych Mistrzostw Polski w Rzeźbieniu w Drewnie oraz wystawa prac malarskich, będąca pokłosiem I Ogólnopolskiego Pleneru Malarskiego.

W roku 2019 obiekt odwiedziło 1285 osób (zorganizowanych grup i indywidualnych turystów) z całej Polski i zagranicy (Białoruś, Czechy, Litwa, Niemcy, Włochy, Ukraina, Peru, Rosja).

Gościliśmy m.in. uczestników rajdów pieszych, rowerowych, motocyklowych, wizyt studyjnych, warsztatów turystyczno-krajoznawczych, kół naukowych, miłośników literatury, turoperatorów, przewodników, przedstawicieli klubów i przeróżnych organizacji, półkolonistów, grup w ramach oferty „Przystanek Łojewo”, zastępy zuchów i harcerzy, uczestników plenerów rzeźbiarskich, malarskich, osób podróżujących z „Paszportem Turystycznym” i mobilną aplikacją (geocaching), a także przedstawicieli lokalnych mediów – TVP Bydgoszcz, radia PIK Bydgoszcz, radio RMF MAXXX Inowrocław.

W zależności od wieku i preferencji gości wyświetlane były prezentacje tematyczne, realizowane warsztaty i konkursy, spotkania artystyczne, ciekawe rozmowy i dyskusje, wymiana doświadczeń.

Wydarzenia zorganizowane przez Referat Promocji i Kultury w 2019 r.

Wydarzenie	Termin – miesiąc	Liczba osób
Gminny Finał Wielkiej Orkiestry Świątecznej Pomocy (koncerty, aukcje, kiermasz, kulinaria)	styczeń	300 (rotacyjnie)
Obchody 35. rocznicy śmierci Piotra Bartoszcze	luty	250
Koncert Wdzięczności/Koncert z okazji Dnia Kobiet	luty	120
Kiermasz „Tradycje Wielkanocne na Kujawach” (festyn, koncerty, prezentacja rękodzieła artystycznego, kulinaria)	kwiecień	900 (rotacyjnie)
Drzwi Otwarte Funduszy Unijnych – „Spotkanie z historią i tradycją”	maj	50
Jubileusz 5. lecia działalności Centrum Dziedzictwa Kujaw Zachodnich w Łojewie/koncert skrzypcowy	maj	100
V Międzynarodowe Mistrzostwa Polski w Rzeźbieniu w Drewnie (plener, koncert, park rozrywki dla dzieci, konkurs kulinarny, warsztaty i konkursy dla rodzin, piknik integracyjny)	czerwiec	700 (rotacyjnie)
I Ogólnopolski Plener Malarski/Wystawa prac malarskich	sierpień	300 (rotacyjnie)
Koncert – „Pożegnanie lata w Gminie Inowrocław” (piknik integracyjny)	sierpień	300
Gminne Święto Dyni – konkursy kulinarne, artystyczne, koncert (biesiada przy muzyce)	październik	130
Święto Dyni dla dzieci – impreza integracyjna dla dzieci ze świetlic wiejskich (zabawy, konkursy z nagrodami, poczęstunek)	październik	100
Impreza artystyczna z cyklu „Za duszę Stacha” (spektakl teatralny)	listopad	120
Spotkanie podsumowujące współpracę, koncert	grudzień	120

Działalność wydawnicza i promocyjna:

Wydano drukiem albumy: „Międzynarodowe Mistrzostwa Polski w Rzeźbieniu w Drewnie – Rzeźbimy Historię Kujaw”, „Gmina Inowrocław - historia, kultura, tradycja”, foldery: Gmina Inowrocław, Centrum Dziedzictwa Kujaw Zachodnich w Łojewie, publikacje dla dzieci: „Elementarz Askaukalis – dzieci śledzą historię Gminy Inowrocław”, „Bajanie kujawską wsią malowane”, „Od zapustów po żniwa – wieś kujawska urodziwa”, ulotki reklamowe (m .in. „Przystanek Łojewo”, Centrum Dziedzictwa Kujaw Zachodnich w Łojewie”, „V Międzynarodowe Mistrzostwa Polski w Rzeźbieniu w Drewnie”, „Na Bursztynowym Szlaku – Askaukalis – Krusza Zamkowa”), Biuletyn Gminy Inowrocław „Kurenda” (2 wydania: czerwiec i grudzień).

Realizacja filmów zamieszczonych na kanale YouTube Gminy Inowrocław – relacje z wydarzeń i o charakterze promocyjnym, codzienne notki do serwisu informacyjnego z wydarzeń organizowanych w Gminie Inowrocław (w tym obsługa fotograficzna i redakcyjna imprez realizowanych w terenie): strony internetowe i portale społecznościowe Gminy Inowrocław i Centrum Dziedzictwa Kujaw Zachodnich w Łojewie, cotygodniowy serwis informacyjny do Tygodnika Informacyjnego Powiatu, Miast i Gmin.

Współpraca

W ramach podpisanych porozumień aktywnie współpracujemy z Kujawsko-Pomorską Organizacją Turystyczną, Lokalną Organizacją Turystyczną Kujawy, Gminą Wejherowo, Kujawskim Centrum Kultury w Inowrocławiu realizując akcje promocyjne m.in. Paszport Turystyczny, wiadomości do serwisów informacyjnych, wydawnictw promocyjnych oraz w zakresie organizacji wydarzeń, wizyt studyjnych (grupa turoperatorów z Rosji, przewodników z regionu, odwiedzin zorganizowanych grup turystycznych – uczestników wycieczek, warsztatów), w zakresie organizacji imprez m. in. Międzynarodowych Mistrzostw Polski w Rzeźbieniu w Drewnie, Ogólnopolskiego Pleneru Malarskiego, imprezy artystycznej z cyklu „Za duszę Stacha” itp. (wymiana kulturowa, integracja, wizyty partnerskie), uczestnictwo w wydarzeniach realizowanych przez partnerów.

Współpracujemy także z partnerami lokalnymi – instytucjami m. in. Muzeum im. Jana Kasprzowicza w Inowrocławiu, PTTK (Inowrocław, Kruszwica), placówkami kulturalnymi, oświatowymi, opiekuńczymi, organizacjami, stowarzyszeniami, klubami, kołami gospodyń wiejskich, zespołami ludowymi, artystami lokalnymi i innymi w zakresie organizacji wizyt studyjnych, rajdów pieszych, rowerowych oraz imprez organizowanych przez Referat Promocji i Kultury Urzędu Gminy Inowrocław.

Obiekt Archeologiczny – Krusza Zamkowa

Osada otwarta w Kruszy Zamkowej, datowana na pierwsze wieki naszej to słynne Askaukalis, zaznaczone na mapie geografii Klaudiusza Ptolemeusza Magna Germania. Od 2014 r. funkcjonuje tu obiekt archeologiczny pn. „Askaukalis-Krusza Zamkowa”. Na placu znajduje się zrekonstruowana świątynia z przełomu II w. p. n. e – I w. n. e., kamienny krąg, tablice informacyjne przybliżające interesującą historię Kruszy Zamkowej – najstarszej polskiej wsi. Funkcję społecznego kustosa obiektu pełni Krzysztof Pater – Strażnik Askaukalis, sołtys s. Krusza Duchowna Krusza Zamkowa, Radny Gminy Inowrocław. Obiekt w 2019 roku odwiedziło około 400 osób (turystów indywidualnych i grup wycieczkowych, uczestników rajdów pieszych, rowerowych itp.).

Gminna Biblioteka Publiczna w Jaksicach.

Gminna Biblioteka Publiczna w Jaksicach działa jako samodzielna instytucja kultury, która otrzymuje dotację na działalność ze środków samorządowych Gminy Inowrocław. Na dzień 31.12.2019 r. w Bibliotece zatrudnionych było 10 osób na 7,12 etatów przeliczeniowych, w tym: 8 bibliotekarzy – 4,75 etatu, 2 pracowników administracji – 1,37 etatu oraz 1 pracownik obsługi - 1 etat. W tabeli przedstawiono dane na temat liczby i rodzajów wydarzeń prowadzonych realizowanych przez Bibliotekę w 2019 r. Przy każdej imprezie bibliotecznej wskazano również informacje na temat liczby uczestników, jaka wzięła udział w poszczególnych wydarzeniach.

Najwięcej mieszkańców uczestniczyło w zajęciach edukacyjnych, co wynika z faktu, iż tego rodzaju wydarzeń było najczęściej organizowanych w ciągu roku. W ramach tych zajęć Biblioteka realizowane były następujące projekty : „Mała Książka Wielki Człowiek”, „ABC Ekonomii”, „Z Pamiętnika Florki”, „Objazdowy Teatr Kamishibai”, oraz „Poczytajki z Panią Krecikową”. Filia w Gnojnie realizowała projekt „Zachowaj Trzeźwy Umysł”. Drugą formą imprez najliczniej realizowanych były warsztaty - Biblioteka w Jaksicach zorganizowała ich 37, a filia w Gnojnie 5. Dużym zainteresowaniem cieszyły się również teatry - w wydarzeniach podjętych przez Bibliotekę w Jaksicach uczestniczyło 120 osób. W Bibliotece odbyły się także konkursy, w których wzięło udział 83 osoby i lekcje biblioteczne oraz spotkania autorskie – w tych ostatnich udział wzięło 116 osób.

Imprezy biblioteczne w 2019 r.

Wyszczególnienie	Gminna Biblioteka Publiczna w Jaksicach		Filia Gnojno	
	Liczba wydarzeń	Liczba uczestników	Liczba wydarzeń	Liczba uczestników
Lekcje biblioteczne	3	44	-	-
Warsztaty	37	577	5	97
Spotkania autorskie	4	116	-	-
Zajęcia edukacyjne	92	2116	34	1165
Konkursy	3	83	-	-
Teatry	3	120	-	-

9. Wyposażenie w infrastrukturę techniczną, gospodarka odpadami i stan mienia komunalnego

Wodociągi i kanalizacja

Biorąc pod uwagę stan wyposażenia Gminy Inowrocław w infrastrukturę wodno-kanalizacyjną należy zauważyć stały wzrost liczby odbiorców wody, jak również rozwój sieci wodociągowej. Na koniec 2019 r. na terenie Gminy funkcjonowała sieć wodociągowa o łącznej długości 202,5 km. Sieć kanalizacyjna liczyła 46,0 km długości.

Na dzień 31 grudnia 2019 r. na terenie Gminy Inowrocław odnotowano 3 874 odbiorców wody oraz 506 dostawców ścieków.

Dostęp do infrastruktury wodno-kanalizacyjnej

Wyszczególnienie	2019
Długość sieci wodociągowej [km]	205,11
Liczba odbiorców wody [szt.]	3990
Długość sieci kanalizacyjnej [km]	46,0
Liczba dostawców ścieków [szt.]	539
Liczba mieszkańców korzystających z kanalizacji	2232

Jednostką odpowiedzialną za zaspokajanie zbiorowych potrzeb mieszkańców Gminy m.in. w zakresie gospodarki wodno-ściekowej jest Gminny Zakład Komunalny Inowrocław z siedzibą w Kruśliwcu, który funkcjonuje w formie samorządowego zakładu budżetowego i wykonuje zadania zgodnie ze Statutem oraz art. 14 Ustawy o finansach publicznych.

Drogi gminne i oświetlenie

Gmina Inowrocław administruje siecią drogową o łącznej długości ponad 500 km. W zarządzie Gminy znajdują się zarówno drogi publiczne, zaliczone do kategorii dróg gminnych, zgodnie z zapisami art. 7 ust. 1 ustawy z dnia 21 marca 1985 r. o drogach publicznych (Dz. U. 2020 r. poz. 470 z późn. zm.), których łączna długość wynosi 96,354 km oraz ponad 400 km dróg wewnętrznych, prowadzących najczęściej do gruntów rolnych.

Ze względu na rodzaj nawierzchni, występują drogi o nawierzchni bitumicznej, tłuczniowej, wykonanej z kostki betonowej, o nawierzchni utwardzonej powierzchniowo przy użyciu gysu i emulsji, drogi brukowcowe oraz drogi gruntowe.

Oprócz realizacji kompleksowych inwestycji drogowych, które opisane zostały we wcześniejszej części Raportu, do zadań Gminy należy wykonywanie prac związanych z bieżącym utrzymaniem nawierzchni dróg bitumicznych i nieutwardzonych.

W ramach remontów cząstkowych dróg o nawierzchni bitumicznej wykonywane są prace polegające na uzupełnieniu ubytków nawierzchni masą mineralno asfaltową wraz z wycinką zniszczonej nawierzchni oraz roboty naprawcze związane z niwelacją spękań nawierzchni poprzez powierzchniowe zamknięcie emulsją asfaltową z grysami.

W roku 2019 uzupełniono masą asfaltową ubytki o średniej głębokości 4 cm o łącznej powierzchni 963 m², naprawiono również spękania nawierzchni o łącznym obmiarze 2.841 m².

W ramach bieżącego utrzymania dróg o nawierzchni nieutwardzonej, corocznie realizowane są prace polegające na profilowaniu drogi przy użyciu równiarki, nadaniu odpowiednich spadków poprzecznych oraz zagęszczeniu nawierzchni przy użyciu walca stalowego. W przypadku występowania złego stanu technicznego nawierzchni drogowej, jej konstrukcja zostaje wzmocniona poprzez wbudowanie kruszywa drogowego.

W 2019 roku łączny czas pracy równiarki drogowej wyniósł 351 godzin, natomiast walec stalowy wykorzystywany był przez 211 godzin, co pozwoliło na poprawę nawierzchni drogowej dróg nieutwardzonych o łącznej długości 45,968 km (185.381 m²). Wbudowano 1.854,10 ton kruszywa drogowego.

Na terenie Gminy znajdują się 1 172 lampy oświetleniowe umieszczone na słupach energetycznych ENEA Operator Sp. z o.o., będących własnością ENEA Oświetlenie Sp. z o.o.. Ponadto 339 lamp zamontowanych na 331 słupach należy do Gminy. Łącznie na terenie Gminy Inowrocław zlokalizowanych jest 1511 opraw.

Gospodarka odpadami

Nowelizacja tzw. ustawy „śmieciowej” wywołała rewolucję w sektorze gospodarki odpadami komunalnymi. Akt prawny z dnia 13 września 1996 r. o utrzymaniu czystości i porządku w gminach – bo o nim mowa – zobligował gminy do przedsięwzięcia szeregu inicjatyw, począwszy od organizacyjnych poprzez legislacyjne a na edukacyjnych skończywszy. Gmina Inowrocław wdrożyła system gospodarki odpadami komunalnymi zgodnie z wymogami ustawowymi od 01.07.2013 r.

W pierwszej połowie roku 2019 stawki opłat za gospodarowanie odpadami komunalnymi wynosiły: 9 zł/osobę w przypadku selektywnego zbierania odpadów oraz 20 zł/osobę – gdy wystawiane były wyłącznie odpady niesegregowane (zmieszane). Stawki za odbiór pojemników od firm i instytucji wynosiły:

Pojemnik	segregacja [zł]	brak segregacji [zł]
110/120 l (SM-110/MGB-120)	17	35
240 l – (MGB 240)	28	48
1100 l – (PA 1,1)	73	100
7000 l – (KP-7)	390	510
10000 l (SPW-10)	420	550

Ze względu na konieczność samofinansowania się systemu podniesiono stawki które od 01 lipca 2019 wynosiły:

- za gospodarowanie odpadami komunalnymi zbieranymi i odbieranymi w sposób nieselektywny - 36,00 zł na miesiąc od osoby;
- za gospodarowanie odpadami komunalnymi zbieranymi i odbieranymi w sposób selektywny - 18,00 zł na miesiąc od osoby.

Dla nieruchomości niezamieszkałych było to:

- za gospodarowanie odpadami komunalnymi zbieranymi i odbieranymi w sposób nieselektywny na miesiąc w zależności od pojemnika:
 - 110 l/120 l - 64,00 zł,

- 240 l - 100,00 zł,
- 1100 l - 230,00 zł,
- 7000 l - 1000,00 zł,
- 10 000 l - 1150,00 zł;
- za gospodarowanie odpadami komunalnymi zbieranymi i odbieranymi w sposób selektywny na miesiąc w zależności od pojemnika:
 - 110 l/120 l - 32,00 zł,
 - 240 l - 54,00 zł,
 - 1100 l - 135,00 zł,
 - 7000 l - 720,00 zł,
 - 10 000 l - 800,00 zł.

Liczba mieszkańców Gminy Inowrocław według stanu z ewidencji ludności na dzień 31.12.2019 r. wynosiła 11.735 osób, tymczasem wg deklaracji było to 10.227, co stanowiło 87,2 % zameldowanych.

Ilość segregujących wynosiła: **9902**, co stanowiło 96,8%

Ilość niesegregujących wynosiła: **325**, co stanowiło 3,2%.

Większy odsetek zbierających odpady w sposób selektywny to wynik podwyżki ceny za gospodarowanie odpadami.

Odpady komunalne odbierane były od 281 firm instytucji i innych podmiotów, z czego 78 % zadeklarowało selektywne zbieranie.

Prócz odpadów odbieranych bezpośrednio od właścicieli nieruchomości, część z nich zebrano również w Punkcie Selektywnego Zbierania Odpadów Komunalnych (PSZOK), zlokalizowanym przy ul. Bagiennej 77 w Inowrocławiu.

Rok 2019 r. to czas obowiązywania dwóch umów w ramach zamówień publicznych na „Odbieranie i zbieranie odpadów komunalnych z nieruchomości zamieszkałych i niezamieszkałych z terenu Gminy Inowrocław oraz zorganizowanie i prowadzenie Punktu Selektywnego Zbierania Odpadów Komunalnych dla mieszkańców Gminy Inowrocław.” W obu przypadkach wyłonionym kontrahentem była Spółka PGKiM w Inowrocławiu Sp. z o.o.

Ze względu na trwające prace związane z funkcjonalnością Bazy danych o produktach i opakowaniach oraz o gospodarce odpadami – BDO oraz odroczone terminy składania sprawozdań w tym zakresie, Gmina nie otrzymała jeszcze dostępu do dokładnych danych.

Orientacyjna ilość odebranych odpadów z terenu Gminy w 2019 wynosi:

Rodzaj odpadów komunalnych odebranych z posesji	Masa odebranych odpadów komunalnych ca [Mg]
makulatura	35
tw. Sztuczne	217
szkło	200

niesegregowane (zmieszane) odp.komunalne	2100
--	------

Zgodnie z ustawą o utrzymaniu czystości i porządku Gminy tworzą punkty selektywnego zbierania odpadów komunalnych w sposób zapewniający łatwy dostęp dla wszystkich mieszkańców gminy.

Ponieważ Gmina Inowrocław nie posiada własnego PSZOK, wystąpiła z wnioskiem do RPO o dofinansowanie dla Osi priorytetowej 4. Region przyjazny środowisku Działania 4.2 Gospodarka odpadami Schemat: Punkty selektywnego zbierania odpadów komunalnych (PSZOK) – projekt grantowy w ramach Regionalnego Programu Operacyjnego Województwa Kujawsko-Pomorskiego na lata 2014-2020. Pomimo uzyskania najwyższej liczby punktów (29/30) nie było możliwe zrealizowanie przedmiotowej inwestycji na terenie GZK w Kruśliwcu, ze względu na zaskarżenie decyzji lokalizacji inwestycji celu publicznego. Z tego powodu Gmina Inowrocław straciła 1,36 mln zł dofinansowania oraz pozostała z nierozwiązanym problemem.

Referat Gospodarki Odpadami i Ochrony Środowiska prowadzi szereg kampanii edukacyjnych za pośrednictwem portali internetowych oraz w szkołach i przedszkolach oraz w ramach pikników zoologicznych na terenie zrekultywowanego na cele przyrodnicze składowiska odpadów w miejscowości Karczyn.

Dodatkowo prowadzone są zajęcia edukacyjne w placówkach oświatowych, związane z bezdomnością zwierząt na terenie Gminy Inowrocław.

Poza zbiórką odpadów komunalnych Gmina Inowrocław dotuje przy wsparciu Wojewódzkiego Funduszu Ochrony Środowiska i Gospodarki Wodnej w Toruniu odbiór, demontaż transport i unieszkodliwianie pokryć dachowych z azbestu. Projekt realizowany jest od 2012 r. W 2019 r. do utylizacji przekazano: 128,984 Mg azbestu, pochodzącego z terenu Gminy Inowrocław.

Urząd Gminy na bieżąco prowadzi kontrole miejsc odpadów podrzucanych w miejscach nieprzeznaczonych do ich składowania i magazynowania. W wyniku prowadzonych działań są one sukcesywnie usuwane. Gmina posiada też fotopułapki do wykrywania sprawców przedmiotowych wykroczeń.

W sposób ciągły kontrolowana jest poprawność oddawanych odpadów oraz jakość wykonywanych usług przez wyłonionego operatora. Sprawdzana jest też zgodność stanu osób z ilością na deklaracji. W ramach tego działania Referat GOiOŚ prowadzi także wizje in situ.

Dodatkowo prowadzono kontrolę podmiotów odbierających odpady wpisanych do rejestru Działalności Regulowanej w zakresie odbierania odpadów komunalnych od właścicieli nieruchomości.

Ochrona środowiska naturalnego

Na obszarze Gminy Inowrocław występuje jedna powierzchniowa forma ochrony, jest to: Obszar Chronionego Krajobrazu Lasów Balczewskich, który sięga wschodniej granicy Gminy. Ponadto na terenie Gminy zlokalizowanych jest 51 pojedynczych pomników przyrody oraz 1 aleja dębowa prawem chroniona. Wśród nich znajdują się następujące gatunki drzew: jesion wyniosły, wiąz szypułkowy, buk pospolity, topola biała, lipa drobnolistna, dąb szypułkowy, klon srebrzysty, wiąz pospolity, platan klonolistny, klon jawor i klon polny.

Stan mienia komunalnego

Na dzień 31.12.2019r. powierzchnia nieruchomości wchodzących w skład gminnego zasobu Gminy Inowrocław wynosiła 357,5404 ha i o wartości inwentarzowej 4.479.494,75zł. Zgodnie z zapisami w ewidencji gruntów są to użytki rolne i sady o pow.52,0484 ha, lasy i grunty zadrzewione o pow. 16,2164 ha, rowy i wody stojące o pow. 3,1732 ha, użytki kopalne o pow. 0,3600 ha, grunty pod drogami o pow. 242,1750 ha, inne tereny komunikacyjne o pow. 1,4275 ha, grunty zabudowane o pow. 23,7632 ha, grunty niezabudowane o pow. 2,7144 ha, tereny zieleni o pow. 0,3310 ha, nieużytki i tereny różne o pow. 14,3313 ha.

Na dzień 31.12.2019 r. Gmina Inowrocław posiadała 83 budynki mienia komunalnego o wartości księgowej 28.314.170,27 zł , tym:

- 17 budynków mieszkalnych,
- 19 budynków gospodarczych,
- 13 budynków szkolnych,
- 19 świetlic,
- 2 budynków OSP,
- 13 budynków użytkowych.

W gminnym zasobie mieszkaniowym Gmina posiadała 96 sztuk lokali mieszkalnych, w tym 23 lokale socjalne.

Na terenie Gminy Inowrocław działa 27 świetlic wiejskich, które znajdują się w budynkach mienia komunalnego: w Górze, Piotrkowicach, Balczewie, Radłówku, Kłopocie, Miechowicach, Kruszy Duchownej, Orłowie, Czystym, Jacewie, Sławęcinku, Sikorowie, Łąkocinie, Pławinie, Jaksicach, Batkowie, Cieślinie, Gnojnie, Komaszycach, Kruszy Podlotowej, Latkowie, Łojewie, Marcinkowie, Słońsku, Trzaskach, Tupadłach i Turzanach.

10. Współpraca z organizacjami pozarządowymi

Organizacje pozarządowe podejmujące działania na rzecz społeczności lokalnej, są ważnym ogniwem wspólnoty samorządowej, jaką stanowi gmina. Działania podejmowane przez organizacje pozarządowe sprawiają, iż rośnie ich rola w kreowaniu pozytywnych zmian w środowisku lokalnym, co ma również wpływ na rozwój i promocję gminy. Organizacje pobudzają aktywność obywatelską, uczą dialogu społecznego, są łącznikiem pomiędzy obywatelami, a władzą.

Przyjmując program współpracy gminy Inowrocław z organizacjami pozarządowymi na 2019 r. Rada Gminy Inowrocław wyraziła wolę budowania dialogu obywatelskiego, stwarzania warunków do realizacji inicjatyw służących mieszkańcom Gminy i zadeklarowała ścisłe współdziałanie z organizacjami pozarządowymi w realizacji zadań ustawowych gminy.

Program współpracy Gminy Inowrocław z organizacjami pozarządowymi oraz podmiotami wymienionymi w art. 3 ust. 3 ustawy z dnia 24 kwietnia 2003 r. o działalności pożytku publicznego i o wolontariacie na 2019 rok został uchwalony przez Radę Gminy Inowrocław 29 października 2018 r. (Uchwała L/405/2018 Rady Gminy Inowrocław).

Celem głównym współpracy jest budowanie partnerstwa pomiędzy Gminą Inowrocław, a organizacjami pozarządowymi, służącego rozpoznaniu i zaspokojeniu potrzeb mieszkańców oraz wzmocnieniu aktywności obywatelskiej w realizacji priorytetów rozwoju Gminy i rozwiązywaniu problemów lokalnych.

Celami szczegółowymi wyznaczono:

- 1) wspieranie aktywności społeczności lokalnej;
- 2) umacnianie w świadomości społecznej poczucia odpowiedzialności za siebie i Gminę;
- 3) tworzenie warunków dla powstawania inicjatyw na rzecz społeczności lokalnej;
- 4) zwiększanie udziału sektora obywatelskiego w kreowaniu polityki społecznej Gminy;
- 5) wprowadzanie nowatorskich działań na rzecz mieszkańców;
- 6) integrację podmiotów polityki lokalnej;
- 7) zmniejszanie kosztów ponoszonych przez budżet Gminy na wykonywanie usług publicznych przy utrzymaniu standardów świadczonych usług;
- 8) poprawę jakości życia mieszkańców poprzez zaspokajanie potrzeb społecznych;
- 9) otwarcie na innowacyjność i konkurencyjność poprzez umożliwienie organizacjom pozarządowym indywidualnego wystąpienia z ofertą realizacji projektów konkretnych zadań publicznych, które prowadzone są przez samorząd;
- 10) polepszanie współpracy Gminy z organizacjami pozarządowymi.

Współpraca samorządu z organizacjami pozarządowymi w roku 2019 realizowana była przy poszanowaniu następujących zasad:

- pomocniczości, która oznacza uporządkowanie wzajemnych relacji oraz podział zadań między sektorem publicznym, a sektorem obywatelskim ukierunkowany na rozwój współuczestnictwa obywateli, ich wspólnot i organizacji,

- efektywności, która polega na spójnym dążeniu do osiągnięcia najlepszych efektów w realizacji zadań publicznych,

- uczciwej konkurencji oraz jawności, które polegają na kształtowaniu przejrzystych zasad współpracy, opartych na równych i jawnych kryteriach wyboru realizatora zadania publicznego oraz na zapewnieniu równego dostępu do informacji,
- partnerstwa, która oznacza, iż strony podejmują współpracę w identyfikowaniu i definiowaniu problemów i zadań, wypracowaniu najlepszych sposobów ich realizacji, traktując się wzajemnie jako podmioty równoprawne,
- suwerenności stron, która polega na tym, iż strony mają prawo do niezależności i odrębności w samodzielnym definiowaniu i poszukiwaniu sposobów rozwiązywania problemów i zadań.

W wyniku realizacji programu ogłoszono 7 otwartych konkurów ofert dotyczących realizacji zadań publicznych w 2019 r.

- 1) pomocy społecznej, w tym pomoc rodzinom i osobom w trudnej sytuacji życiowej oraz wyrównywanie szans tych rodzin i osób:
 - a) kompleksowe prowadzenie Dziennego Domu „Senior +” w Żalinowie,
- 2) ochrony i promocji zdrowia:
 - a) prowadzenie działań z zakresu profilaktyki i promocji zdrowia mających na celu utrzymanie i poprawę zdrowia oraz związanej z nim jakości życia mieszkańców Gminy,
 - b) promocja świadomego rodzicielstwa, wszechstronne przygotowanie rodziców do narodzin dziecka, jego pielęgnacji oraz budowa więzi emocjonalnych rodziców z dzieckiem,
 - c) podniesienie bezpieczeństwa wśród dzieci i młodzieży szkół prowadzonych przez Gminę w zakresie pierwszej pomocy przedmedycznej, zminimalizowanie ofiar nieszczęśliwych zdarzeń,
 - d) działalność na rzecz rozwoju krwiodawstwa i krwiolecznictwa oraz pozyskiwanie honorowych dawców krwi,
- 3) wspierania i upowszechniania kultury fizycznej:
 - a) organizacja imprez rekreacyjno-sportowych, turystycznych i różnych form wypoczynku, umożliwiających mieszkańcom Gminy realizację potrzeb w zakresie aktywności ruchowej i zdrowego stylu życia oraz wychowania poprzez sport, popularyzacja różnych dyscyplin sportu wśród mieszkańców Gminy,
 - b) organizacja przedsięwzięć, programów oraz realizacja zadań w kraju i zagranicą w zakresie usportowienia dzieci i młodzieży poprzez prowadzenie zajęć w różnych dyscyplinach sportu, mających na celu przygotowanie ich do rywalizacji sportowej,
- 4) kultury, sztuki, ochrony dóbr kultury i dziedzictwa narodowego:
 - a) wspieranie wszystkich zadań w zakresie kultury z traktowaniem priorytetowo przedsięwzięć z udziałem dzieci i młodzieży,
 - b) organizacja integracyjnych imprez kulturalnych dla dzieci, młodzieży i osób niepełnosprawnych,

- c) organizacja przedsięwzięć promocyjnych o charakterze gminnym w zakresie rozwoju kultury i ochrony dziedzictwa kulturowego, promocji twórczości, edukacji i oświaty,
- 5) nauki, szkolnictwa wyższego, edukacji, oświaty i wychowania:
- a) wspieranie wszystkich zadań edukacyjnych skierowanych do dzieci i młodzieży,
 - b) wspieranie inicjatyw, które służą wychowaniu w duchu patriotyzmu i poszanowania dziedzictwa narodowego, umacniają wśród dzieci i młodzieży poczucie tożsamości narodowej oraz przygotowują do świadomego korzystania z zasad demokracji w życiu ich społeczności,
 - c) wspieranie inicjatyw i działań, które kształtują wśród młodych ludzi szacunek dla drugiego człowieka i historii oraz postawy, przekonania i umiejętności umożliwiające współistnienie w społeczności międzynarodowej,
 - d) aktywizacja osób starszych poprzez edukację,
- 6) turystyki i krajoznawstwa:
- a) wspieranie działań na rzecz rozwoju i upowszechniania turystyki o zasięgu regionalnym i ogólnopolskim takich jak: organizacja imprez turystycznych (rajdy, spływy, spotkania, olimpiady i konkursy turystyczne, festyny turystyczne, zloty, itp.) oraz form wypoczynku letniego i zimowego (obozy, biwaki, itp.), wyznaczanie i odnawianie szlaków turystycznych, wydawnictwa promocyjne, organizacja imprez promocyjnych,
- 7) ratownictwa i ochrony ludności:
- a) zapewnienie bezpieczeństwa nad jeziorem Szarlejskim w Gminie Inowrocław.

W wyniku konkursów ofert przyznano 18 organizacjom pozarządowym dotacje z budżetu Gminy Inowrocław w wysokości 256 990 zł na realizację 30 projektów adresowanych do mieszkańców Gminy Inowrocław:

- 1) pomocy społecznej, w tym pomoc rodzinom i osobom w trudnej sytuacji życiowej oraz wyrównywanie szans tych rodzin i osób - kompleksowe prowadzenie Dziennego Domu „Senior +” w Żalinowie – dotacja w kwocie 200 000 zł dla 1 organizacji na realizację 1 projektu;
- 2) ochrony i promocji zdrowia – dotacja w kwocie 8 500 zł dla 2 organizacji na realizację 2 projektów;
- 3) wspierania i upowszechniania kultury fizycznej – dotacja w kwocie 12 950 zł dla 7 organizacji na realizację 10 projektów;
- 4) kultury, sztuki, ochrony dóbr kultury i dziedzictwa narodowego – dotacja w kwocie 17 890 zł dla 6 organizacji na realizację 7 projektów;
- 5) nauki, szkolnictwa wyższego, edukacji, oświaty i wychowania – dotacja w kwocie 1 650 zł dla 2 organizacji na realizację 2 projektów;
- 6) turystyki i krajoznawstwa – dotacja w kwocie 13 000 zł dla 7 organizacji na realizację 7 projektów;

- 7) ratownictwa i ochrony ludności : – dotacja w kwocie 3 000 zł dla 1 organizacji na realizację 1 projektu.

Program Współpracy jest w toku realizacji, ponieważ organizacje pozarządowe składają sprawozdania końcowe z realizacji zadań publicznych i wykorzystania dotacji do 30 stycznia 2020 r. Odpowiedzialny pracownik Urzędu Gminy zobowiązany jest do rozliczenia sprawozdań z wykorzystania dotacji w terminie do 30 dni od ostatecznego terminu wyznaczonego do złożenia przez organizację sprawozdań.

Wójt Gminy Inowrocław zgodnie z ustawą z dnia 24 kwietnia 2003 r. o działalności pożytku publicznego i o wolontariacie zobowiązany jest do przedłożenia Radzie Gminy Inowrocław w terminie do dnia 31 maja 2020 r. pisemnego sprawozdania z realizacji Programu współpracy Gminy Inowrocław z organizacjami pozarządowymi oraz podmiotami wymienionymi w art. 3 ust. 3 ustawy z dnia 24 kwietnia 2003 r. o działalności pożytku publicznego i o wolontariacie za 2019 rok.

Kultura, sport i rekreacja

Gmina Inowrocław działając na podstawie art. 28 ustawy z dnia 25 czerwca 2010 r. o sporcie (Dz. U. z 2017 r. poz. 1463 z późn. zm.) w związku z Uchwałą Nr IV/21/2011 Rady Gminy Inowrocław z dnia 28 stycznia 2011 r. w sprawie określenia warunków i trybu finansowania rozwoju sportu przez Gminę Inowrocław (Dz. Urz. Woj. Kuj.-Pom. Nr 48, poz. 343) tworzy warunki sprzyjające rozwojowi sportu przez Gminę i realizuje je poprzez udzielanie wsparcia finansowego w formie dotacji celowych z budżetu gminy.

Dotacje celowe uzyskują kluby sportowe, w tym uczniowskie kluby sportowe działające na rzecz mieszkańców Gminy Inowrocław, niezaliczone do sektora finansów publicznych i niedziałające w celu osiągnięcia zysku, realizujące cel publiczny z zakresu sportu. Z budżetu gminy może być udzielona dotacja celowa do 95 % kosztów zgłoszonego projektu, która ma służyć realizacji celu publicznego i może być przeznaczona w szczególności na:

- 1) realizację programów szkolenia sportowego,
- 2) zakup sprzętu sportowego,
- 3) pokrycie kosztów organizowania zawodów sportowych lub uczestnictwa w tych zawodach,
- 4) pokrycie kosztów korzystania z obiektów sportowych dla celów szkolenia sportowego,
- 5) sfinansowanie stypendiów sportowych i wynagrodzenia kadry szkoleniowej,

jeżeli wpłynie to na poprawę warunków uprawiania sportu przez członków klubu sportowego, który otrzyma dotację lub zwiększy dostępność społeczności lokalnej do działalności sportowej prowadzonej przez ten klub.

W 2019 roku cel publiczny w zakresie rozwoju sportu realizowało 11 klubów sportowych, w tym: 4 ludowe kluby sportowe i 7 uczniowskich klubów sportowych. W 2019 roku w wyniku otwartego konkursu ofert przyznano 11 klubom kwotę 78 400 zł.

11. Realizacja lokalnych polityk, programów i strategii

Strategia Rozwoju Gminy Inowrocław na lata 2013 – 2020

Strategia Rozwoju została przyjęta uchwałą nr XII/82/2015 Rady Gminy Inowrocław z dnia 27 listopada 2015 r. Dokument ten jest planem osiągnięcia długofalowych zamierzeń jednostki samorządu terytorialnego, w którym określono priorytety i cele polityki rozwoju społeczno-gospodarczego Gminy.

W Strategii określono następującą misję Gminy Inowrocław: *„Efektywne zaspokajanie zbiorowych potrzeb mieszkańców Gminy Inowrocław oraz zapewnienie im szans na lepszą przyszłość”*.

Ponadto zdefiniowano wizję rozwoju, tj. stan docelowy, do którego dąży jednostka samorządu terytorialnego, która brzmi: *„Gmina Inowrocław miejscem, w którym jej mieszkańcy żyją godnie i bezpiecznie, współuczestnicząc i realnie decydując o jej rozwoju i sposobie działania. Coraz wyższy standard życia mieszkańców będzie wynikiem aktywizacji gospodarczej terenu Gminy Inowrocław oraz jej rosnącej konkurencyjności w stosunku do gmin sąsiednich opartej na trwałym, strategicznym i wieloaspektowym partnerstwie pomiędzy 3 sektorami: publicznym, społecznym i gospodarczym”*.

Cele strategiczne wyznaczono w czterech następujących perspektywach:

Perspektywa interesariusza, w ramach której określono następujące cele:

1. Zapewnić wysoki poziom bezpieczeństwa ruchu drogowego.
2. Zapewnić dostęp do podstawowej infrastruktury technicznej (zwłaszcza wodno-kanalizacyjnej) i społecznej.
3. Dostarczyć mieszkańcom atrakcyjną ofertę spędzania czasu wolnego.
4. Zwiększyć liczbę uczniów uczęszczających do szkół na terenie Gminy.
5. Obsługiwać mieszkańców Gminy z największym zaangażowaniem i na najwyższym poziomie.
6. Dostarczyć mieszkańcom możliwość korzystania z mechanizmów ekonomii społecznej.

Perspektywa budżetu, w ramach której określono następujące cele:

1. Zwiększyć dochody własne w wyniku pozyskania nowych mieszkańców Gminy.
2. Zwiększyć dochody własne związane z tworzeniem warunków do prowadzenia działalności gospodarczej.
3. Zwiększyć dochody własne z tytułu podatku rolnego.
4. Zmniejszenie wydatków związanych ze świadczeniem usług publicznych.
5. Zwiększyć udział środków zewnętrznych w finansowaniu inwestycji.
6. Zwiększyć udział środków zewnętrznych w finansowaniu działań związanych z ekonomią społeczną.

Perspektywa procesów wewnętrznych, w ramach której określono następujące cele:

1. Skuteczna promocja Gminy.
2. Atrakcyjna oferta edukacyjna.
3. Dostępna platforma komunikacji pomiędzy sektorem publicznym, społecznym i gospodarczym.
4. Wdrożony system kontroli wydatków.
5. Dobrze funkcjonujący system obsługi klienta.
6. Dobrze funkcjonujące instytucje z obszaru ekonomii społecznej

Perspektywa wiedzy i rozwoju, w ramach której określono następujące cele:

1. Dopasowanie kapitału ludzkiego.

2. Dopasowanie kapitału informacyjnego.
3. Dopasowanie kapitału organizacyjnego.

STRATEGIA ROZWIĄZYWANIA PROBLEMÓW SPOŁECZNYCH

Uchwałą nr XIII/89/2015 Rady Gminy Inowrocław z dnia 21 grudnia 2015 r. przyjęto Gminną Strategię Rozwiązywania Problemów Społecznych na terenie Gminy Inowrocław na lata 2016-2022. Dokument jest podstawowym materiałem do podejmowania działań w zakresie realizacji polityki społecznej Gminy Inowrocław. Stanowi podstawę do realizacji stosunkowo trwałych wzorów interwencji społecznych, które mają przyczynić się do poprawy warunków życia mieszkańców w szczególności tych, którzy są zagrożeni marginalizacją i wykluczeniem społecznym oraz doprowadzić do integracji społecznej. Strategia definiuje istniejące problemy, wyznacza najważniejsze priorytety i wskazuje na metody ich rozwiązywania.

W Strategii wyznaczono następującą wizję: „*Gmina Inowrocław wrażliwa na problemy społeczne, tworząca warunki dla godnego życia jej mieszkańców, uwzględniająca ich potrzeby zawodowej edukacyjnej opiekuńcze i integracyjne*”.

Misja natomiast brzmi: „*Gmina Inowrocław poprzez systemowe podejście do rozwiązywania problemów społecznych przeciwdziała wykluczeniu społecznemu osób i rodzin, których sytuacja życiowa uniemożliwia przezwyciężenie trudności własnymi siłami, poprzez prowadzenie do integracji społeczności Gminy Inowrocław, wykorzystując aktualne warunki społeczno-geograficznych, oraz dostępne środki, umożliwi rozwój swoim mieszkańcom (szczególnie młodym) aby zapewnić im lepszą przyszłość.*”

W celu realizacji ww. misji i osiągnięcia założonej wizji, określono cel główny: *Zapewnienie mieszkańcom Gminy Inowrocław warunków harmonijnego rozwoju oraz przeciwdziałanie marginalizacji i wykluczeniu społecznemu*, w tym następujące cele strategiczne:

1. Wspieranie rodzin przeżywających trudności w wypełnianiu funkcji opiekuńczo-wychowawczych.
2. Utrzymanie osób starszych i niepełnosprawnych w tym z zaburzeniami psychicznymi w środowisku zamieszkania oraz umożliwienie im udziału w życiu społecznym.
3. Rozwój aktywnych form działań w zakresie wsparcia osób zagrożonych wykluczeniem społecznym.
4. Przeciwdziałanie uzależnieniom ze szczególnym uwzględnieniem zagrożonych tym zjawiskiem dzieci i młodzieży.
5. Rozwój integracji mieszkańców Gminy Inowrocław.

GMINNY PROGRAM PROFILAKTYKI, ROZWIĄZYWANIA PROBLEMÓW ALKOHOLOWYCH I PRZECIWDZIAŁANIA NARKOMANII NA ROK 2019

Rada Gminy corocznie uchwała Gminny Program Profilaktyki, Rozwiązywania Problemów Alkoholowych i Przeciwdziałania Narkomanii. Program na rok 2019 przyjęto uchwałą III/21/2018 Rady Gminy Inowrocław z dnia 28 grudnia 2018 r.

Na przeciwdziałanie alkoholizmowi przeznaczono 121 000 zł, a na przeciwdziałanie narkomanii 19 000 zł.

Realizatorem Gminnego Programu Profilaktyki, Rozwiązywania Problemów Alkoholowych i Przeciwdziałania Narkomanii na rok 2019 jest Gminna Komisja Rozwiązywania Problemów Alkoholowych. Gminny Ośrodek Pomocy Społecznej w Inowrocławiu oraz Zespół Interdyscyplinarny ds. Przeciwdziałania Przemocy w Rodzinie.

Współrealizatorami programu są:

- szkoły z terenu Gminy Inowrocław
- Gminna Biblioteka Publiczna w Jaksicach wraz z filiami
- Centrum Integracji Społecznej w Łojewie
- Służba zdrowia (Niepubliczny Zakład Opieki Zdrowotnej w Jaksicach)
- Komenda Powiatowa Policji
- organizacje pozarządowe
- świetlice wiejskie
- Zespół Kuratorskiej Służby Sądowej
- Sąd Rejonowy w Inowrocławiu
- Odwykowo-Psychiatryczny Ośrodek Lecznicy w Inowrocławiu
- Przedszkole Samorządowe Gminy Inowrocław z siedzibą w Jaksicach.

Celem głównym Programu jest ograniczenie skali występujących na terenie Gminy Inowrocław uzależnień oraz ich negatywnych następstw, w tym:

1. Zwiększenie dostępności pomocy terapeutycznej i rehabilitacyjnej dla osób uzależnionych od alkoholu i ich rodzin
2. Udzielanie rodzinom, w których występują problemy alkoholowe i problemy narkomanii pomocy psychospołecznej i prawnej, a w szczególności ochrony przed przemocą w rodzinie
3. Prowadzenie profilaktycznej działalności informacyjnej i edukacyjnej w zakresie rozwiązywania problemów alkoholowych, przeciwdziałania narkomanii i przemocy
4. Wspomaganie działalności instytucji, stowarzyszeń, organizacji pozarządowych i osób fizycznych służących rozwiązywaniu problemów alkoholowych i narkomani
5. Podejmowanie interwencji w związku z naruszeniem przepisów określonych w art. 13 i 15 ustawy o wychowaniu w trzeźwości i przeciwdziałaniu alkoholizmowi z dnia 26 października 1982 r.
6. Wspieranie zatrudnienia socjalnego poprzez organizowanie i finansowanie działań profilaktycznych realizowanych w Centrum Integracji Społecznej w Łojewie.

GMINNY PROGRAM PRZECIWDZIAŁANIA PRZEMOCY W RODZINIE ORAZ OCHRONY OFIAR PRZEMOCY W RODZINIE NA LATA 2017 – 2022

W dniu 21 grudnia 2016 r. uchwałą nr XXII/197/2016 Rada Gminy Inowrocław przyjęła Gminny Program Przeciwdziałania Przemocy w Rodzinie oraz Ochrony Ofiar Przemocy w Rodzinie na lata 2017-2022.

Zadania w zakresie przeciwdziałania przemocy w rodzinie w Gminie Inowrocław realizuje Gminny Ośrodek Pomocy Społecznej w Inowrocławiu, w którego strukturach organizacyjnych działa Zespół Interdyscyplinarny i Punkt Konsultacyjny Poradnictwa Specjalistycznego. Obsługę administracyjno - organizacyjną oraz koordynację działań programowych Zespołu Interdyscyplinarnego, Procedury „Niebieskie Karty” i Gminnego Programu Przeciwdziałania Przemocy i Ochrony Ofiar Przemocy w Rodzinie realizują pracownicy socjalni w ramach swoich obowiązków służbowych, pracują z osobami doświadczającymi przemocy, osobami stosującymi przemoc w rodzinie oraz prowadzą grupy robocze.

W skład Zespołu wchodzi przedstawiciele następujących podmiotów:

- Jednostek Oświatowych Gminy Inowrocław,

- Gminnego Ośrodka Pomocy Społecznej w Inowrocławiu,
- Gminnej Komisji Rozwiązywania Problemów Alkoholowych,
- Komendy Powiatowej Policji w Inowrocławiu,
- Kuratorskiej Służby Sądowej w Inowrocławiu,
- Terenowego Komitetu Ochrony Praw Dziecka w Inowrocławiu,
- Niepublicznego Zakładu Opieki Zdrowotnej w Jaksicach,
- Organizacji pozarządowych Gminy Inowrocław,
- Gminnej Biblioteki Publicznej w Jaksicach,
- Ośrodka Interwencji Kryzysowej Powiatowego Centrum Pomocy Rodzinie w Inowrocławiu.

Gminny Program Przeciwdziałania Przemocy w Rodzinie i Ochrony Ofiar Przemocy w Rodzinie na lata 2017 - 2022 jest kontynuacją działań podjętych w ramach realizacji Programu na lata 2011-2016. Istotnym elementem Programu jest koordynacja działań podejmowanych na rzecz osób doświadczających przemocy oraz sprawców przemocy.

Wśród celów Programu określono następujące:

1. Diagnozowanie zjawiska przemocy, usprawnienie przebiegu informacji między podmiotami działającymi w systemie przeciwdziałania przemocy w rodzinie w Gminie Inowrocław.
2. Podnoszenie świadomości społecznej i wrażliwości na zjawiska związane z przemocą w rodzinie.
3. Podejmowanie działań w zakresie przeciwdziałania przemocy w rodzinie.
4. Zapewnienie ochrony oraz wsparcia osobom i rodzinom dotkniętym przemocą.
5. Podniesienie poziomu wiedzy i kompetencji osób realizujących zadania związane z przeciwdziałaniem przemocy w rodzinie w celu poprawy współpracy i skuteczności podejmowanych działań.

PROGRAM OCHRONY ŚRODOWISKA DLA GMINY INOWROCLAW NA LATA 2016-2020 Z PERSPEKTYWĄ DO ROKU 2024

Uchwałą nr XX/171/2016 Rady Gminy Inowrocław z dnia 19 października 2016 r. Rada Gminy przyjęła Program Ochrony Środowiska dla Gminy Inowrocław na lata 2016-2020 z perspektywą do roku 2024.

Dokument określa i systematyzuje działania środowiskowe, niezbędne do poprawy jakości życia mieszkańców i stanu środowiska na terenie Gminy oraz przyczynia się do zapewnienia jej zrównoważonego rozwoju.

Nadrzędny cel Programie brzmi: „Gmina Inowrocław obszarem zrównoważonego rozwoju, dbająca o dobro mieszkańców i środowiska przyrodniczego”.

Cel zostanie osiągnięty dzięki realizacji zadań głównie z zakresu ograniczenia niskiej emisji, wzrostu wykorzystania odnawialnych źródeł energii oraz ograniczenia uciążliwości systemu komunikacyjnego i poprawy jakości dróg, które są sukcesywnie realizowane na terenie Gminy.

PLAN GOSPODARKI NISKOEMISYJNEJ DLA GMINY INOWROCLAW NA LATA 2015-2020

Obowiązujący Program został przyjęty uchwałą nr XV/130/2016 Rady Gminy Inowrocław z dnia 31 marca 2016 r. w sprawie: przyjęcia do realizacji Planu gospodarki niskoemisyjnej dla Gminy Inowrocław na lata 2015 – 2020.

Dokument zawiera ocenę gospodarki energią, jej wpływu na środowisko oraz opis działań długo, średnio i krótkoterminowych jakie zaleca się do wykonania w ramach racjonalnego zarządzania energią. Dokument stanowi także podstawowy instrument w ubieganiu się Gminy o środki Unii Europejskiej w latach 2014-2020.

Plan Gospodarki Niskoemisyjnej jest dokumentem, opisującym kierunki działań, zmierzających do osiągnięcia celów pakietu klimatyczno-energetycznego tj.:

- Redukcji emisji gazów cieplarnianych o 20% w stosunku do emisji z roku 1990
- Redukcji zużycia energii finalnej, poprzez podniesienie efektywności energetycznej o 20% do 2020 r.
- Zwiększenia udziału energii pochodzącej ze źródeł odnawialnych do 20% w bilansie energetycznym całej UE (dla Polski 15%)

Cele strategiczne obrane przez Gminę Inowrocław to:

- rozwój gminy, przy jednoczesnym zapewnieniu utrzymania zużycia energii finalnej na dotychczasowym poziomie,
- redukcja emisji gazów cieplarnianych,
- zwiększenie udziału energii pochodzącej ze źródeł odnawialnych,
- redukcja zużycia energii finalnej w wyniku zwiększenia efektywności energetycznej,
- redukcja zanieczyszczeń powietrza.

Plan Gospodarki Niskoemisyjnej określa działania nieinwestycyjne i inwestycyjne, których wdrożenie gwarantuje realizację celów strategicznych Gminy Inowrocław w zakresie ograniczenia niskiej emisji.

Lista działań inwestycyjnych obejmuje przedsięwzięcia takie, jak:

- zwiększenie efektywności energetycznej i wzrost udziału OZE w budynkach użyteczności publicznej,
- zwiększenie efektywności energetycznej i wzrost udziału OZE w sektorze infrastruktury komunalnej,
- zwiększenie efektywności energetycznej i wzrost udziału OZE w budynkach mieszkalnych spółdzielni mieszkaniowych, wspólnot mieszkaniowych, komunalnych i osób fizycznych,
- zwiększenie efektywności energetycznej i wzrost udziału OZE w budynkach przemysłowo - magazynowych i handlowo – usługowych,
- zwiększenie efektywności energetycznej w transporcie drogowym,
- realizacja nowych obiektów kubaturowych w standardzie budynków niskoenergetycznych.

PROGRAM USUWANIA AZBESTU DLA GMINY INOWROCŁAW NA LATA 2012-2032

Dokument został przyjęty uchwałą XIV/104/2012 Rady Gminy Inowrocław z dnia 20 lutego 2012 r. w sprawie przyjęcia „Programu usuwania azbestu dla Gminy Inowrocław na lata 2012-2032”. W związku z systematyczną aktualizacją inwentaryzacji wyrobów zawierających azbest, przyjmowane były uchwały zmieniające i obecnie obowiązującą jest Uchwała nr IV/38/2019 Rady Gminy Inowrocław z dnia 26 lutego 2019 roku zmieniająca uchwałę w sprawie przyjęcia „Programu usuwania azbestu dla Gminy Inowrocław na lata 2012-2032”.

W 2019 r. do utylizacji przekazano: 128,98 Mg azbestu, pochodzącego z terenu Gminy Inowrocław. Zadania są dotowane przy wsparciu Wojewódzkiego Funduszu Ochrony Środowiska i Gospodarki Wodnej w Toruniu w zakresie odbioru i demontażu pokryć dachowych z azbestu.

GMINNY PROGRAMU OPIEKI NAD ZABYTKAMI DLA GMINY INOWROCLAW NA LATA 2018 – 2021

Program uchwalony został przez Radę Gminy Inowrocław w dniu 29 października 2018 r. uchwałą nr L/406/2018. Głównym celem Programu jest określenie zasadniczych kierunków działań i zadań na rzecz ochrony i opieki nad zabytkami. W Gminnej Ewidencji Zabytków ujęto 246 zabytków z terenu Gminy Inowrocław.

W Programie przyjęto następujące priorytety:

Priorytet 1 - Ochrona i świadome kształtowanie krajobrazu kulturowego.

Priorytet 2. Rewaloryzacja dziedzictwa kulturowego jako element rozwoju społeczno-gospodarczego Gminy.

Priorytet 3. Badanie i dokumentacja dziedzictwa kulturowego oraz promocja i edukacja służąca budowaniu tożsamości.

Program jest w toku realizacji. Z realizacji programu Wójt Gminy Inowrocław zobowiązany jest sporządzać co 2 lata sprawozdania, które przedstawi Radzie Gminy Inowrocław.

PROGRAM OPIEKI NAD ZWIERZĘTAMI BEZDOMNYMI ORAZ ZAPOBIEGANIA BEZDOMNOŚCI ZWIERZĄT NA TERENIE GMINY INOWROCLAW NA 2019 R.

Uchwała NR IV/37/2019 Rady Gminy Inowrocław z dnia 26 lutego 2019 r.w sprawie przyjęcia „Programu opieki nad zwierzętami bezdomnymi oraz zapobiegania bezdomności zwierząt na terenie Gminy Inowrocław na 2019 rok”

Gmina Inowrocław co roku uchwała Program opieki nad zwierzętami bezdomnymi oraz przeciwdziałanie bezdomności zwierząt na obszarze Gminy Inowrocław. Jest on wyrazem wypełnienia obowiązku prawnego nałożonego na gminy, a jego cel realizowany jest poprzez podejmowanie odpowiednich działań, dążących do zmniejszenia bezdomności zwierząt na terenie gminy. Programem objęte są zwierzęta bezdomne, w szczególności psy i koty, przebywające w granicach administracyjnych Gminy.

Program obejmuje realizację następujących zadań:

- 1) zapewnienie bezdomnym zwierzętom miejsca w schronisku dla zwierząt,
- 2) opiekę nad wolno żyjącymi kotami, w tym ich dokarmianie,
- 3) odławianie bezdomnych zwierząt z terenu Gminy Inowrocław,
- 4) obowiązkową sterylizację albo kastrację zwierząt w schronisku dla zwierząt,
- 5) poszukiwanie właścicieli dla bezdomnych zwierząt,
- 6) usypianie ślepych miotów,
- 7) wskazanie gospodarstwa rolnego w celu zapewnienia miejsca dla zwierząt gospodarskich,
- 8) zapewnienie całodobowej opieki weterynaryjnej w przypadkach zdarzeń drogowych z udziałem zwierząt.

Koszty, które poniosła Gmina Inowrocław związane z funkcjonowaniem przedmiotowego Programu wyniosły w 2019 roku: 164.704,82 zł.

12. Projekty dofinansowane ze środków pozabudżetowych i realizowane w roku 2019.

L.p.	Nazwa projektu	Źródło dofinansowania	Wartość projektu/kwota dofinansowania wynikająca z umowy o przyznanie pomocy/wniosku o dofinansowanie	stopień zaawansowania realizacji projektu
1.	„Przebudowa drogi wewnętrznej stanowiącej dz. 140/1 i 18/1 w m. Sikorowo, gm. Inowrocław na odcinku od km 0+300,00 do km 0+685,97 oraz od km 0+694,97 do km 0+857,71”	Fundusz Dróg Samorządowych (środki krajowe)	<u>wartość projektu:</u> 236.255,60 zł <u>wartość dofinansowania:</u> 118.127,00 zł	<p>- w dniu 25.10.2019 r. podpisano umowę o dofinansowanie, zgodnie z którą dofinansowanie ze środków krajowych wyniesie 50% wartości inwestycji, ale nie więcej niż 213.781,00 zł</p> <p>- w wyniku przeprowadzonych procedur przetargowych wybrano ofertę wykonawcy, zgodnie z którą koszt wykonania inwestycji wyniesie 236.255,60 zł</p> <p>- realizacja inwestycji zaplanowana została na rok 2020</p>
2.	„Przebudowa drogi wewnętrznej stanowiącej działkę nr 56/3 obręb Dulsk gmina Inowrocław na odcinku od km 0+000,00 do km 0+785,13”	Fundusz Dróg Samorządowych (środki krajowe)	<u>wartość projektu:</u> 546.625,64 zł <u>wartość dofinansowania:</u> 273.312,00 zł	<p>- w dniu 25.10.2019 r. podpisano umowę o dofinansowanie, zgodnie z którą dofinansowanie ze środków krajowych wyniesie 50% wartości inwestycji, ale nie więcej niż 428.399,00 zł</p> <p>- w wyniku przeprowadzonych procedur przetargowych wybrano ofertę wykonawcy, zgodnie z którą koszt wykonania inwestycji wyniósł 546.625,64 zł</p>

				- inwestycję zrealizowano oraz projekt rozliczono w 2019 r.
3.	„Przebudowa drogi gminnej stanowiącej dz. nr 104/2 w miejscowości Olszewice”	Fundusz Dróg Samorządowych (środki krajowe)	<u>wartość projektu:</u> 1.012.409,43 zł <u>wartość dofinansowania:</u> 506.204,71 zł	- w dniu 28.08.2019 r. Gmina Inowrocław złożyła wniosek o dofinansowanie - do końca roku 2019 r. nie podpisano umowy o dofinansowanie - realizacja inwestycji zaplanowana została na rok 2020
4.	„Budowa Otwartych Stref Aktywności, wariant rozszerzony - 1 obiekt w miejscowości Tupadły”	Ministerstwo Sportu i Turystyki ze środków Funduszu Rozwoju Kultury Fizycznej w ramach Programu Rozwoju Małej Infrastruktury Sportowo – Rekreacyjnej – Otwarte Strefy Aktywności OSA – Edycja 2019 (środki krajowe)	<u>wartość projektu:</u> 88.247,03 zł <u>wartość dofinansowania:</u> 44.123,51 zł	- w dniu 13.09.2019 r. podpisano umowę o dofinansowanie - inwestycję zrealizowano oraz projekt rozliczono w 2019 r.
5.	„Modernizacja drogi dojazdowej do gruntów rolnych o nawierzchni bitumicznej realizowanej dwuwarstwowo, składającej się z warstwy wiążącej i ściernistej o minimalnej łącznej grubości warstw 6 cm, wykonana od podstaw tj. na istniejącej nawierzchni gruntowej,	Budżet Województwa Kujawsko – Pomorskiego, środki pochodzące z tytułu wyłączeń gruntów z produkcji rolnej (środki krajowe)	<u>wartość projektu:</u> 373.838,34 <u>wartość dofinansowania:</u> 81.000,00 zł	- w dniu 22.05.2019 r. podpisano umowę o dofinansowanie - inwestycję zrealizowano oraz projekt rozliczono w 2019 r.

	do długości 0,450 km, w obrębie geodezyjnym: Sikorowo dz. nr 291”			
6.	„Przebudowa drogi gminnej nr 150513C w m. Kłopot”	Program Rozwoju Obszarów Wiejskich na lata 2014-2020 - operacje typu „Budowa lub modernizacja dróg lokalnych” w ramach działania Podstawowe usługi i odnowa wsi na obszarach wiejskich	<u>wartość projektu – I etap, zgodnie z umową:</u> 316.841,58 zł <u>wartość dofinansowania, zgodnie z umową:</u> 201.167,00 zł	- w dniu 27.06.2019 r. podpisano umowę o dofinansowanie, w ramach której podzielono realizację projektu na 2 etapy. - I etap inwestycji zrealizowano w 2019 r., w dniu 31.12.2019 r. złożono również wniosek o płatność częściową dla I etapu.
7.	„Przebudowa świetlicy wiejskiej wraz z wyposażeniem w miejscowości Tupadły”	Program Rozwoju Obszarów Wiejskich na lata 2014-2020 - operacje typu „Inwestycje w obiekty pełniące funkcje kulturalne” w ramach działania Podstawowe usługi i odnowa wsi na obszarach wiejskich	<u>wartość projektu – zgodnie z wnioskiem o płatność:</u> 627.916,48 zł <u>wartość dofinansowania - zgodnie z wnioskiem o płatność:</u> 260.955,25 zł	- inwestycję zrealizowano w roku 2018, w dniu 12.09.2018 r. podpisano umowę o dofinansowanie - w roku 2019 zakończono etap rozliczania projektu i otrzymano dotację
8.	„Budowa kanalizacji sanitarnej wraz z przyłączami w miejscowości Kłopot, gm. Inowrocław – ETAP I”	Program Rozwoju Obszarów Wiejskich na lata 2014-2020 - operacje typu „Gospodarka wodno-ściekowa” w ramach działania	<u>wartość projektu – zgodnie z wnioskiem o dofinansowanie:</u> 2.426.684,32 zł	- w dniu 21.10.2019 r. Gmina Inowrocław złożyła wniosek o dofinansowanie - realizacja inwestycji

		Podstawowe usługi i odnowa wsi na obszarach wiejskich	<u>wartość dofinansowania - zgodnie z wnioskiem o dofinansowanie:</u> 1.255.365,00 zł	zaplanowana została na rok 2020
9.	„Budowa ścieżki pieszo - rowerowej na odcinku Tupadły - Krusza Zamkowa wraz z rozbudową oświetlenia”	Regionalny Program Operacyjny Województwa Kujawsko-Pomorskiego na lata 2014-2020 Oś priorytetowa 3: Efektywność energetyczna i gospodarka niskoemisyjna w regionie Działanie 3.4: Zrównoważona mobilność miejska i promowanie strategii niskoemisyjnych Schemat: budowa i przebudowa ścieżek rowerowych	<u>wartość projektu – zgodnie z wnioskiem o płatność:</u> 2.223.232,18 zł <u>wartość dofinansowania - zgodnie z wnioskiem o płatność:</u> 675.775,60	- inwestycję zrealizowano w roku 2018 - w roku 2019 rozliczano projekt pod względem dokonanych modyfikacji przedmiotu projektu oraz wskaźników rezultatu i produktu
10.	„Termomodernizacja budynku Centrum Integracji Społecznej w Łojewie oraz budynku Szkoły Podstawowej im. Księdza Kardynała Wyszyńskiego w	Regionalny Program Operacyjny Województwa Kujawsko-Pomorskiego na lata 2014-2020	<u>wartość projektu – zgodnie z wnioskiem o płatność:</u> 2.374.163,46 zł	- inwestycję zrealizowano oraz projekt rozliczono w zakresie wniosków o płatność zaliczkową w 2019 r.

	Orlowie”	<p><u>Oś priorytetowa 3:</u> Efektywność energetyczna i gospodarka niskoemisyjna w regionie</p> <p><u>Działanie 3.3:</u> Efektywność energetyczna w sektorze publicznym i mieszkaniowym</p> <p><u>Schemat:</u> Modernizacja energetyczna budynków publicznych</p>	<p><u>wartość dofinansowania - zgodnie z wnioskiem o płatność:</u></p> <p>1.556.399,21</p>	
11.	„Tworzenie nowych miejsc wychowania przedszkolnego oraz rozszerzenia oferty ośrodków wychowania przedszkolnego poprzez rozbudowę Szkoły Podstawowej w m. Góra o budynek przedszkola”	<p>Regionalny Program Operacyjny Województwa Kujawsko-Pomorskiego na lata 2014-2020</p> <p><u>Oś priorytetowa 6:</u> Solidarne społeczeństwo i konkurencyjne kadry</p> <p><u>Działanie 6.3:</u> Inwestycje w infrastrukturę edukacyjną</p> <p><u>Schemat:</u> Inwestycje w infrastrukturę przedszkolną</p>	<p><u>wartość projektu – zgodnie z wnioskiem o płatność:</u></p> <p>488.738,49 zł</p> <p><u>wartość dofinansowania - zgodnie z wnioskiem o płatność:</u></p> <p>300.000,00 zł</p>	<p>- inwestycję zrealizowano w roku 2017</p> <p>- w roku 2019 rozliczano projekt pod względem dokonanych modyfikacji przedmiotu projektu oraz wskaźników rezultatu i produktu</p>

12.	<p>„Rozbudowa drogi wojewódzkiej nr 252 od km 2+713,00 do km 3+327,00 w zakresie wykonania ciągu pieszo – rowerowego”</p>	<p>Regionalny Program Operacyjny Województwa Kujawsko-Pomorskiego na lata 2014-2020</p> <p>Oś priorytetowa 3: Efektywność energetyczna i gospodarka niskoemisyjna w regionie</p> <p>Działanie 3.4: Zrównoważona mobilność miejska i promowanie strategii niskoemisyjnych</p> <p>Schemat: budowa i przebudowa ścieżek rowerowych</p>	<p><u>wartość projektu – zgodnie z wnioskiem o dofinansowanie:</u></p> <p>460.047,72 zł</p> <p><u>wartość dofinansowania - zgodnie z wnioskiem o dofinansowanie</u></p> <p>184.019,08 zł</p>	<p>- z uwagi na przedłużający się proces uzyskiwania pozwoleń na budowę, przedłużono termin realizacji projektu</p>
13.	<p>„Rozbudowa drogi wojewódzkiej nr 251 od km 70+316,00 do km 71+880,00 w zakresie wykonania ciągu pieszo - rowerowego”</p>	<p>Regionalny Program Operacyjny Województwa Kujawsko-Pomorskiego na lata 2014-2020</p> <p>Oś priorytetowa 3: Efektywność energetyczna i gospodarka niskoemisyjna w regionie</p>	<p><u>wartość projektu – zgodnie z wnioskiem o dofinansowanie:</u></p> <p>866.916,78 zł</p> <p><u>wartość dofinansowania - zgodnie z wnioskiem o dofinansowanie</u></p>	<p>- z uwagi na przedłużający się proces uzyskiwania pozwoleń na budowę, przedłużono termin realizacji projektu</p>

		<p><u>Działanie 3.4:</u> Zrównoważona mobilność miejska i promowanie strategii niskoemisyjnych</p> <p><u>Schemat:</u> budowa i przebudowa ścieżek rowerowych</p>	728.991,89 zł	
14.	<p>„Termomodernizacja budynku komunalnego – Dom Kultury w m. Łojewo, na terenie Gminy Inowrocław”</p>	<p>Regionalny Program Operacyjny Województwa Kujawsko-Pomorskiego na lata 2014-2020</p> <p><u>Oś priorytetowa 3:</u> Efektywność energetyczna i gospodarka niskoemisyjna w regionie</p> <p><u>Działanie 3.3:</u> Efektywność energetyczna w sektorze publicznym i mieszkaniowym</p> <p><u>Schemat:</u> Modernizacja energetyczna budynków publicznych</p>	<p><u>wartość projektu – zgodnie z wnioskiem o dofinansowanie:</u></p> <p>704.824,63 zł</p> <p><u>wartość dofinansowania - zgodnie z wnioskiem o dofinansowanie:</u></p> <p>425.522,79 zł</p>	<p>- w dniu 12.07.2019 r. Gmina Inowrocław złożyła wniosek o dofinansowanie</p> <p>- realizacja inwestycji zaplanowana została na lata 2020-2021</p>
15.	<p>„Udostępnienie terenów inwestycyjnych poprzez budowę ulicy zbiorczej łączącej ul. Marulewską</p>	<p>Regionalny Program Operacyjny Województwa</p>	<p><u>wartość projektu – zgodnie z umową o dofinansowanie:</u></p>	<p>- w dniu 31.01.2019 r. podpisano umowę o dofinansowanie</p>

	z ul. Szymborską oraz przebudowę ul. Długiej na terenie Miasta Inowrocławia i Gminy Inowrocław”	Kujawsko-Pomorskiego na lata 2014-2020 Oś priorytetowa 5: Spójność wewnętrzna i dostępność zewnętrzna regionu Działanie 5.1: Infrastruktura drogowa	21.842.784,24 zł wartość dofinansowania - zgodnie z umową o dofinansowanie: 17.437.410,03 zł	- projekt realizowany w partnerstwie z Miastem Inowrocław - projekt w trakcie realizacji, w 2019 r. rozliczanie wniosków o płatność zaliczkową
16.	Projekt grantowy „e-świat na wyciągnięcie ręki”, w ramach projektu „E-AKTYWNI MIESZKAŃCY WOJEWÓDZTWA KUJAWSKO-POMORSKIEGO I ŁÓDZKIEGO”	Europejski Fundusz Rozwoju Regionalnego w ramach Programu Operacyjnego Polska Cyfrowa na lata 2014-2020	wartość projektu – zgodnie z umową o dofinansowanie: 93.600,00 zł wartość dofinansowania - zgodnie z umową o dofinansowanie: 93.600,00 zł	- projekt zrealizowany 01.10.2018 – 31.07.2019
17.	„Z WIGOREM w lepsze jutro”	Regionalny Program Operacyjny Województwa Kujawsko-Pomorskiego na lata 2014-2020 Oś priorytetowa 9: Solidarne społeczeństwo Działanie 9.3.2: Rozwój usług społecznych	wartość projektu – zgodnie z umową o dofinansowanie: 930.623,98 zł wartość dofinansowania - zgodnie z umową o dofinansowanie: 856.174,06 zł	- projekt zrealizowany 01.02.2018 – 31.01.2020 - projekt realizowany przez Spółdzielnię Socjalną WIGOR w partnerstwie z Powiatem Inowrocławskim - Gmina Inowrocław udostępniła świetlice wiejskie do realizacji projektu

18.	„Z WIGOREM w lepsze jutro II”	<p>Regionalny Program Operacyjny Województwa Kujawsko-Pomorskiego na lata 2014-2020</p> <p>Oś priorytetowa 9: Solidarne społeczeństwo</p> <p>Działanie 9.3.2: Rozwój usług społecznych</p>	<p><u>wartość projektu – zgodnie z umową o dofinansowanie:</u></p> <p>455.136,48 zł</p> <p><u>wartość dofinansowania - zgodnie z umową o dofinansowanie:</u></p> <p>409.622,82 zł</p>	<p>- projekt realizowany 01.09.2019 – 31.08.2021</p> <p>- projekt realizowany przez Spółdzielnię Socjalną WIGOR w partnerstwie z Powiatem Inowrocławskim</p> <p>- Gmina Inowrocław udostępnia świetlice wiejskie do realizacji projektu</p>
19.	„Program Wieloletni „Senior+” na lata 2015-2020, edycja w 2019 r.”	<p>Program Wieloletni „Senior+” na lata 2015-2020</p>	<p><u>wartość projektu – zgodnie z umową o dofinansowanie:</u></p> <p>268.400,00 zł</p> <p><u>wartość dofinansowania - zgodnie z umową o dofinansowanie:</u></p> <p>68.400,00 zł</p>	<p>- projekt realizowany 01.01.2019 – 31.12.2019</p> <p>- realizacja projektu zlecona w ramach zadania publicznego Spółdzielni Socjalnej WIGOR w Żalinowie</p>
20.	Utworzenie i prowadzenie Środowiskowego Domu Samopomocy w Żalinowie	<p>Regionalny Program Operacyjny Województwa Kujawsko-Pomorskiego na lata 2014-2020</p> <p>Oś priorytetowa 9: Solidarne społeczeństwo</p> <p>Działanie 9.3.2: Rozwój usług społecznych</p>	<p><u>wartość projektu – zgodnie z umową o dofinansowanie:</u></p> <p>1.106.085,60 zł</p> <p><u>wartość dofinansowania - zgodnie z umową o dofinansowanie:</u></p> <p>1.017.598,75zł</p>	<p>- projekt realizowany 01.05.2018-30.04.2020</p> <p>- projekt realizowany przez GOPS Inowrocław (utworzenie, zakup wyposażenia), prowadzenie zlecone jako zadanie publiczne Spółdzielni Socjalnej WIGOR</p>
21.	„Program zapobiegania upadkom dla seniorów	<p>Budżet województwa</p>	<p><u>wartość projektu – zgodnie z umową o</u></p>	<p>- projekt realizowany</p>

	w województwie kujawsko-pomorskim”	kujawsko-pomorskiego, środki własne Gminy Inowrocław	<u>dofinansowanie do:</u> 270.604,30 zł <u>wartość dofinansowania - zgodnie z umową o dofinansowanie do:</u> 250.000,00 zł	01.02.2019 – 31.12.2019 - projekt realizowany przez Województwo Kujawsko-Pomorskie w partnerstwie z 23 jednostkami samorządu terytorialnego, w tym Gminą Inowrocław
--	---	--	---	--

13.Podsumowanie

Serdecznie dziękuję za zapoznanie się z Raportem o Stanie Gminy Inowrocław za rok 2019. Mam nadzieję, że opracowany dokument w sposób przyjazny przekazał najważniejsze informacje związane z funkcjonowaniem naszego wspólnego miejsca na Ziemi. Miejsca, które razem tworzymy, budujemy, rozwijamy i o które dbamy.

Spełniając oczekiwania mieszkańców stawiamy czoła trudnym wyzwaniom, które mają doprowadzić do poprawy warunków ich życia. Po tym terminem kryje się wiele zagadnień związanych z zamieszkiwaniem, wypoczynkiem, rekreacją, infrastrukturą, dbaniem o środowisko naturalne, pielęgowaniem tradycji i kultury lokalnej, stymulowaniem rozwoju społecznego, podniesieniem atrakcyjności Gminy jako miejsca, gdzie można dobrze żyć. Równolegle ze wzmacnianiem potencjału społecznego i gospodarczego Gminy należy dbać o zasoby infrastruktury technicznej służącej zaspokajaniu podstawowych potrzeb mieszkańców.

Rok 2019 był kolejnym rokiem rozwoju i poprawy stanu infrastruktury drogowej. Gmina nie tylko wydatkowała znaczącą ilość środków na asfaltowanie dróg gminnych, ale również partycypowała i angażowała się w pozyskiwanie środków na remonty dróg, które nie są w jej zarządzie. Poza dużymi inwestycjami systematycznie prowadzono mniejsze remonty nawierzchni dróg i chodników, miejsc postojowych, parkingów, sieci kanalizacyjnych i wodociągowych, oświetlenia. Ze względu na wysokie koszty inwestycji, których Gmina nie była w stanie pokryć w całości z własnych środków korzystano z zewnętrznych źródeł finansowania. W minionym roku udało nam się

zrealizować wiele inwestycji, które były przeprowadzone w wielu miejscach na terenie Gminy. Bez pozyskanych dofinansowań większość z nich nie powstałaby.

W 2019 r. wykonano kolejne zadania w ramach funduszu sołeckiego, co stanowić winno zachętę dla mieszkańców do włączania się w życie Gminy i tworzenia społeczeństwa obywatelskiego. Krok po kroku zagospodarowywane są miejsca, które wcześniej były zaniedbane lub po prostu nie były dostatecznie wykorzystane. Dzięki temu w wioskach powstały atrakcyjne skwery, parki, miejsca do ćwiczeń na świeżym powietrzu itp. Miejscowości te stają się coraz bardziej atrakcyjne i przyjazne. Wiele osób chce mieszkać w takim otoczeniu i postanawia się tutaj osiedlić. Dlatego też w naszej Gminie wzrasta liczba mieszkańców. Od 2019 r. mogą oni skorzystać z dofinansowania przez nasz urząd wymiany pieca na bardziej ekologiczny. Organizowaliśmy również dla nich wiele różnorodnych wydarzeń. Chcemy zapewnić naszym mieszkańcom szeroką ofertę kulturalną, która byłaby skierowana do zróżnicowanych grup odbiorców. Oprócz koncertów i dużych imprez odbywały się mniejsze wydarzenia takie jak: festyny rodzinne, imprezy z atrakcjami dla dzieci, dożynki wiejskie itp.

Dziękuję wszystkim mieszkańcom Gminy Inowrocław, organizacjom pozarządowym działającymi na naszym terenie, a w szczególności radnym i sołtysom, za dobrą współpracę, wsparcie, informacje, pomysły i napływające wnioski, z których część została już zrealizowana, a kolejne oczekują na realizację w tegorocznym i przyszłych budżetach. Słowa podziękowania należą się również zespołowi pracowników z Urzędu Gminy Inowrocław, którzy z wielkim zaangażowaniem i profesjonalizmem wykonują swoje obowiązki.

Roku 2019 nie należy oceniać wyłącznie przez pryzmat wykonanych zadań, ale również należy postrzegać jako początek kolejnych projektów i inwestycji, bowiem wypracowano w nim nowe plany i koncepcje na kolejne lata. Wyzwania stojące przed Gminą Inowrocław są duże, ponieważ oczekiwania mieszkańców są coraz większe. W sposób metodyczny i przemyślany dążymy do ich realizacji, starając się jednocześnie pamiętać o utrzymaniu urokliwego, wiejskiego charakteru naszej Gminy. Ufam, że dzięki naszej wspólnej pracy i zaangażowaniu będzie to możliwe również w przyszłości.

